



**VERACRUZ**

*Gobierno del Estado*



# La Socioeconomía de Veracruz en Cifras

Segundo Informe de Gobierno

**SISTEMA DE RENDICIÓN DE CUENTAS**

2 0 1 7 - 2 0 1 8

**TOMO CUATRO**

**MIGUEL ÁNGEL YUNES LINARES**

Gobernador del Estado de Veracruz de Ignacio de la Llave





Xalapa - Enríquez, noviembre 15 de 2018  
Oficio número 371/2018

GOBERNADOR DEL ESTADO  
DE VERACRUZ DE IGNACIO DE LA LLAVE

**LXV LEGISLATURA DEL HONORABLE  
CONGRESO DEL ESTADO DE VERACRUZ  
DE IGNACIO DE LA LLAVE  
P R E S E N T E**

En cumplimiento al artículo 49 fracción XXI, en relación al artículo cuarto transitorio del Decreto 879 del 13 de octubre del 2016, ambos de la Constitución Política del Estado de Veracruz de Ignacio de la Llave, y en razón de que el mismo establece que el presente periodo constitucional tendrá una vigencia del 1 de diciembre de 2016 al 30 de noviembre de 2018, remito a la Honorable Legislatura del Congreso del Estado el *Segundo Informe de Gobierno Veracruz 2017-2018*, que da cuenta del estado que guarda la Administración Pública y de las actividades realizadas por el Poder Ejecutivo.

De acuerdo con el artículo 51 de la base constitucional citada, los titulares de las dependencias y entidades de la Administración Pública Estatal, quedan a la espera de ser convocados por el Poder Legislativo para ampliar o detallar el contenido de este Segundo Informe.

El Segundo Informe de Gobierno Veracruz 2017-2018 se integra por los volúmenes siguientes: Tomo Uno: *Yo informo. Informe del Ejecutivo Estatal*, Tomo Dos: *Informe de Desempeño por Sectores*, Tomo Tres: *Inversión Pública en Veracruz*, Tomo Cuatro: *La Socioeconomía de Veracruz en Cifras*, Tomo Cinco: *Veracruz en el Contexto Nacional: Evaluación por indicadores*, Tomo Seis: *El Impacto de las Acciones Gubernamentales*, y Tomo Siete: *Acciones Contra la Corrupción y la Impunidad en Veracruz*.

Vale la pena señalar que, por primera vez en la historia del Informe de Gobierno de Veracruz, el contenido técnico otrora considerada como anexos, recobra su importancia y se presenta en contexto para ser editada como libros autónomos. De esta forma se constituye como verdadero sistema de rendición de cuentas del Poder Ejecutivo al ciudadano soberano, además todos estos volúmenes cuentan con la certificación ISO 9001:2015 "El nuevo estándar internacional para los Sistemas de Gestión de Calidad", de igual manera se adjunta dispositivo electrónico que contiene la versión digital del mismo.

Reitero mi respeto absoluto a los ciudadanos legisladores y a los veracruzanos, a quienes ofrezco mi gratitud por haber tenido el honor de servirles como Gobernador y como Ciudadano.

ATENTAMENTE



**MIGUEL ÁNGEL YUNES LINARES  
GOBERNADOR DEL ESTADO**



# La Socioeconomía de Veracruz en Cifras





**VERACRUZ**

*Gobierno del Estado*



# La Socioeconomía de Veracruz en Cifras

Segundo Informe de Gobierno

**SISTEMA DE RENDICIÓN DE CUENTAS**

2017 - 2018

**TOMO CUATRO**

**MIGUEL ÁNGEL YUNES LINARES**

Gobernador del Estado de Veracruz de Ignacio de la Llave

© 2018  
Oficina de Programa de Gobierno  
Gobierno del Estado de Veracruz  
Palacio de Gobierno C.P. 91000  
Xalapa, Veracruz, México

*Segundo Informe de Gobierno, Veracruz 2017-2018*

Montfort Guillén, Francisco. Coordinador.  
Oficina de Programa de Gobierno



## ► *ADVERTENCIA*

Este documento forma parte integral de  
*nōvus data: Laboratorio de los Grandes  
Datos del Gobierno de Veracruz,*  
que considera la información como un bien público.

La presentación de resultados se enmarca en una  
disposición novedosa, transparente y fidedigna.

Como tal, se asume como un sistema  
perfectible y en constante actualización.





**E**ste es mi segundo y último Informe como Gobernador de Veracruz; me siento el hombre más feliz y orgulloso. Hemos cumplido, trabajamos sin descanso y con enorme emoción todos los días.



Encontramos un estado casi ingobernable. El Palacio de Gobierno estaba cerrado, las calles tomadas, las deudas creciendo, los adultos mayores sin pensiones, los jóvenes sin becas, los empresarios sin pagos.

Colocamos al ciudadano al centro de nuestros esfuerzos. Una de nuestras principales tareas fue redignificar a las familias, a los adultos, a las mujeres, a las niñas, a los niños, a quienes necesitan apoyos por tener capacidades diferentes.

Puede ser que los escépticos piensen que las obras no son monumentales. Las obras dejaron de verse como fines para verlas como medios; son para que la gente viva mejor. Numerosos caminos y carreteras ahora comunican mejor. Construimos y rehabilitamos tramos para que las familias se unan, para evitar un vado para ir a ver a la abuela, para que los cañeros lleguen pronto al ingenio, para que los profesores rurales lleguen más temprano a sus comunidades.

Las obras en salud tampoco son monumentales; sin embargo, en Veracruz hoy contamos con el hospital infantil más grande y equipado del país, el de mejor atención para los niños. Es un hospital que no cobra, que parece un parque con resbaladillas o un salón de fiestas. El hospital es para recuperar la salud y la alegría, para atender a los chicos con cariño, eficiencia y con los mejores especialistas. Sí es monumental, pero eso no es lo que importa.

Es una obra enorme hacer el refugio para mujeres que perdieron la fe, la seguridad, la calma y el amor de sus parejas. Devolver la paz por un instante, ofrecer refugio, comida, paz para dormir, pensar y volver a empezar la vida.

Redignificamos a los niños en sus escuelas ofreciendo baños nuevos, que tienen agua, que funcionan. Acondicionamos aulas con buena luz y cristales para que no les entre el frío; con buen mobiliario para apoyarlos mientras sueñan, aprenden y crecen para volverse veracruzanos grandes, muy grandes...

Combatimos la corrupción; vencimos a la impunidad. Recuperamos a Veracruz del escarnio que nos hicieron los que nos robaron hasta la paz. Bienes e inmuebles recuperados hoy están al servicio de los veracruzanos, dignificándonos.

Así fueron nuestras obras. Muchas, buenas, verdaderas, con sentido humano. Te invito a que leas los informes; nos hemos ocupado de expresarlo todo con detalle, sencillamente. Entérate, la información es para ti, para que sepas, para que exijas con fundamentos.

▶ *Gracias, Veracruz.*

**Lic. Miguel Ángel Yunes Linares**

GOBERNADOR CONSTITUCIONAL DEL ESTADO  
DE VERACRUZ DE IGNACIO DE LA LLAVE



## ► PRESENTACIÓN

Este Tomo **La Socioeconomía de Veracruz en Cifras** es el repositorio de las series de tiempo que ilustra el comportamiento de aspectos demográficos, económicos y sociales. También concentra información estadística de los avances de los principales programas reseñados en el Informe de Desempeño por Sectores.

Este Tomo forma parte de un sistema de rendición de cuentas que evalúa el nivel de cumplimiento del PVD y los programas sectoriales de esta Administración. En él, el observador externo encontrará la oportunidad de realizar la interpretación de las series presentadas, pues no se pretende aportar un análisis previo de los datos sino la materia prima para la interpretación particular, tratando de esta forma de dar pie a un análisis objetivo realizado por el lector interesado.

Así, se presenta la información histórica de los últimos cinco años. De 2014 a 2017 son datos anuales de enero a diciembre; los datos de 2018 corresponden de enero hasta la fecha de corte disponible. La construcción de las series de tiempo posibilita el análisis tanto longitudinal como transversal de la información.

Por último, este Tomo por décima novena ocasión, es elaborado mediante la instrumentación de un Sistema de Gestión de la Calidad, certificado bajo la Norma ISO 9001:2015.

### Población

Veracruz cuenta con 8'220,322 habitantes, de los cuales 51.6% (4'245,709) son mujeres y 48.4% (3'974,613) son hombres. De este total, 61% de la población se considera urbana y 39% rural.

Ocupa el tercer lugar nacional por número de habitantes, por debajo del Estado de México y la Ciudad de México.

Según datos de CONEVAL, en 2016, 5.04 millones de personas (62.2% del total de la población) se encontraban en situación de pobreza; asimismo, 1.33 millones (16.4%) estaban en pobreza extrema.

Año	Pobreza		Pobreza Extrema	
	Población (miles)	Porcentaje	Población (miles)	Porcentaje
2012	4,141.8	52.6	1,122.0	14.3
2014	4,634.2	58.0	1,370.5	17.2
2016	5,049.5	62.2	1,332.5	16.4

Fuente: Elaboración con datos del CONEVAL.

La condición de rezago educativo afecta a 25.7% de la población (2.1 millones de individuos).

El porcentaje de personas sin acceso a servicios de salud es de 19.4%, equivalente a 1.6 millones de personas.

La carencia por acceso a la seguridad social afecta a 68.0% de la población, es decir, 5.5 millones de Veracruzanos.

El Grado de Marginación para los municipios de Veracruz en 2015 concentró la mayoría (127 municipios, lo que significa 59.9% del Estado) en el Muy alto y Alto, le siguen 49 municipios en el grado de Marginación Medio, 25 municipios en Bajo, y sólo 11 en Muy bajo.

### Veracruz Marginación 2010 – 2015

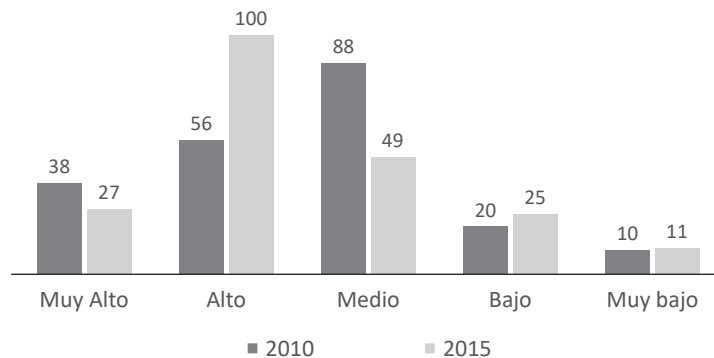

En el Estado 88.0% de la población cuenta con cobertura de agua potable, 90.3% con drenaje y 97.9% cuenta con electricidad.

## Geografía

Veracruz cuenta con 745 kilómetros de litoral y representa el 3.7% de la superficie del país con 71,820 km<sup>2</sup>.

En los 212 municipios se encuentran 27,233 localidades rurales (98.7%) y 367 urbanas (1.3%).

El Estado de Veracruz se localiza en el oriente de México y colinda al norte con Tamaulipas, al sur con Oaxaca y Chiapas, al oriente con el Golfo de México, al poniente con San Luis Potosí, Hidalgo y Puebla y al sureste con Tabasco.

Es una faja de tierra angosta y alargada de norte a sur (212 km en su parte más ancha, 36 km en su parte más angosta y 780 km de longitud), de suelo desigual, quebrado y fragoso, entre la Sierra Madre Oriental y el Golfo de México. Parte de la Cordillera Neovolcánica atraviesa su territorio y culmina en el Pico de Orizaba; con 5,747 metros sobre el nivel del mar.

Su ubicación y colindancia con 7 estados de la República lo convierten en un paso obligado para la comercialización de productos y mercancías de todo el continente.

## Recursos hídricos

Veracruz cuenta con más de 40 ríos integrados en 14 cuencas hidrológicas, entre las que destacan las de los ríos Pánuco, Tuxpan, Cazones, Nautla, Jamapa, Papaloapan y Coatzacoalcos. La precipitación media estatal es de 1,500 mm anuales. Alrededor de 30% de los escurrimientos de agua en el país están en Veracruz.

## Flora y Fauna

Predominan los bosques de coníferas y encinos y los bosques húmedos de montaña, así como selvas húmedas, selvas secas y pastizales.

Actualmente Veracruz cuenta con 27 Áreas Naturales Protegidas; además con 778 áreas privadas de conservación, protegiendo en conjunto 157 mil hectáreas de ecosistemas prioritarios en nuestro Estado.

Tiene una diversidad de vida silvestre excepcional en bosques: liebre, ardilla voladora, musaraña, venado y cacomixtle. Selva: mapache, zorrillo, jaguarundí y lagarto.

Pastizal: conejo y víbora de cascabel. Manglar: tortuga, iguana y salamandra. Y ambientes acuáticos: garza blanca, martín pescador, huachinango, robalo, camarón, ostión, cangrejo y jaiba.

### Economía

La economía de Veracruz ocupa el quinto lugar a nivel nacional gracias a su diversidad climática, orográfica, geográfica y potenciales probados en energía. Los sectores más relevantes son el industrial, energético, turismo, comercio y agronegocios.

El Producto Interno Bruto (PIB) del Estado ascendió a más de 889.8 mil millones de pesos en 2016, aportando 4.7% del PIB nacional.

La tasa de crecimiento de la economía veracruzana ha sido errática de 2004 a la fecha, y como se muestra en la siguiente gráfica, la tendencia es de desaceleración de la economía. Es de destacar que desde 2013 la tasa se ha mantenido por debajo del medio punto porcentual anual.

Variación porcentual PIB Estatal

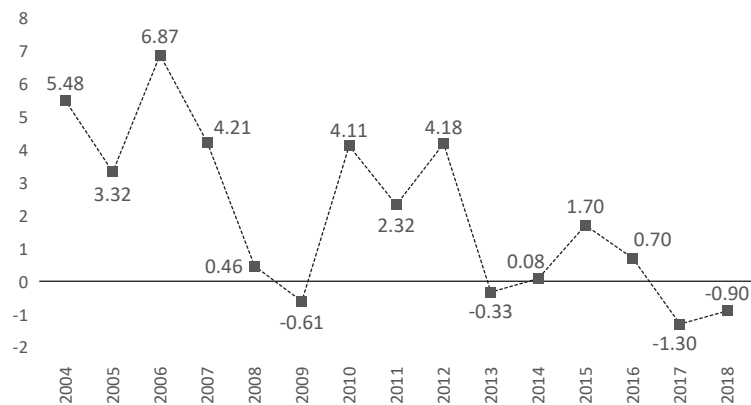

Fuente: Elaboración con datos del INEGI.  
 Nota: Los datos de los años 2004-2016 son del PIBE, 2017 y primer trimestre de 2018 corresponden a datos del ITAEE.

Si nos comparamos con el resto de los estados del país, tenemos que en 2016 Veracruz se situó en el lugar 26, con una tasa de crecimiento de 0.7, inferior a la media nacional de 2.7.



## Producto Interno Bruto variación porcentual anual 2016

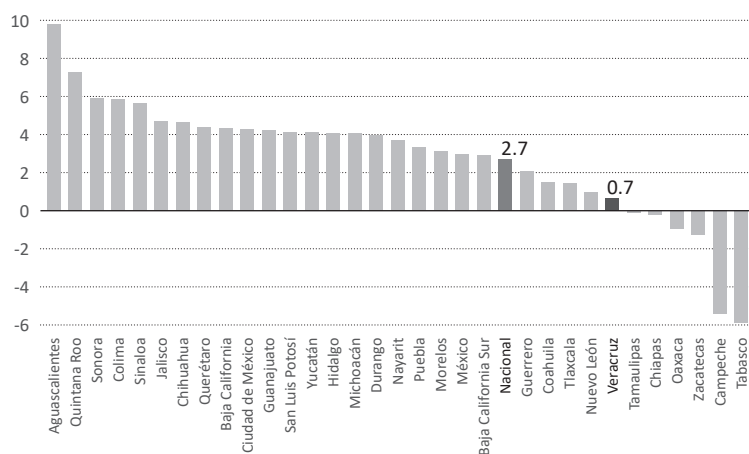

Fuente: Elaboración con datos del INEGI.

Las actividades Terciarias, entre las que se encuentran el comercio y servicios, aportan 63.9% al PIB estatal. Las actividades Primarias aportan 5.3% y las actividades Secundarias o Industriales el 30.7%.

En la presente Administración la inversión extranjera directa en Veracruz fue de 30,109.7 millones de pesos. Por actividad económica le corresponde al sector primario 1%, al sector industrial 58.8% y al sector servicios 40.2%.

De acuerdo con la Secretaría de Economía, de 1999 a 2015, la economía veracruzana recibió flujos de inversión privada —mayoritariamente de origen nacional— por 12 mil 804 millones de pesos, monto que representó 2.95% del total nacional.

En comercio internacional los tres productos más exportados por el Estado son: Petróleo, Petróleo Refinado y Tubos de hierro o acero.

Al cierre de 2017 Veracruz tenía una deuda de 39,752.4 mdp. Cabe hacer mención que al ser la tercera Entidad más poblada del país, no figura entre los primeros 5 estados en deuda per cápita.

Gracias al proceso de refinanciamiento de la deuda, el Estado obtuvo una calificación preliminar del financiamiento de AA+ para financiamientos de 15 y 20 años, y de AA para plazos de 25 a 30 años.

En materia de turismo la actividad es alta; durante 2016 visitaron el Estado 8.3 millones de turistas, con un promedio de ocupación hotelera de 57%. La infraestructura que soporta este sector es de 1,932 hoteles con 49,023 habitaciones.

La Población Económicamente Activa (PEA) del Estado representa 53.7% de la población de 15 años y más. En este sentido, 96.8% de los veracruzanos económicamente activos se encuentran ocupados, lo que implica que la población desocupada es del 3.2%.

La población económicamente activa se compone de personas desocupadas y ocupadas; a su vez, esta última está integrada por asalariados, trabajadores por cuenta propia, empleadores y sin pago.

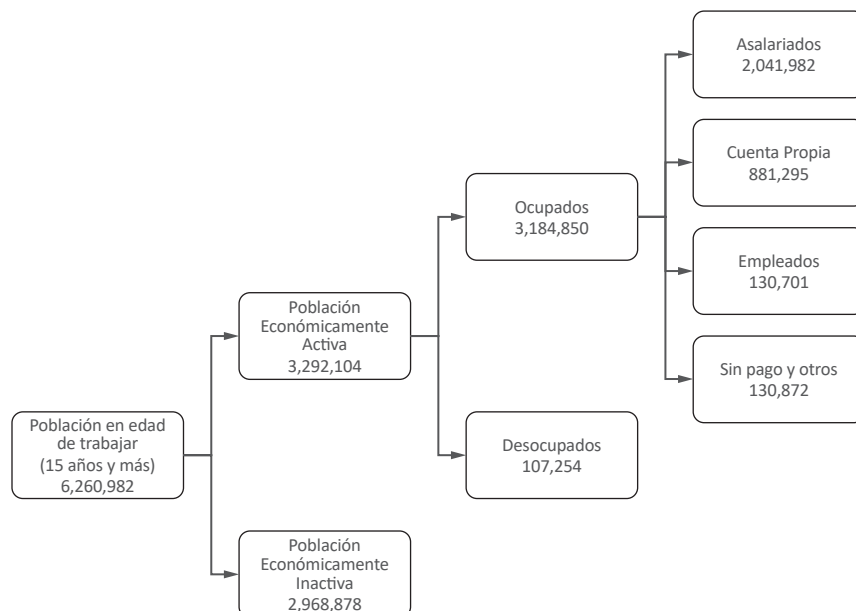

De cada 100 personas ocupadas, 57 laboraban en el sector Terciario, alrededor de 25 en el Primario, y 18 en actividades del sector Secundario. En este mismo rubro, se registran 740,119 trabajadores asegurados en el IMSS a septiembre de 2018, lo que significa 3.7% del nacional.

## Tasa de desocupación

II trimestre 2018

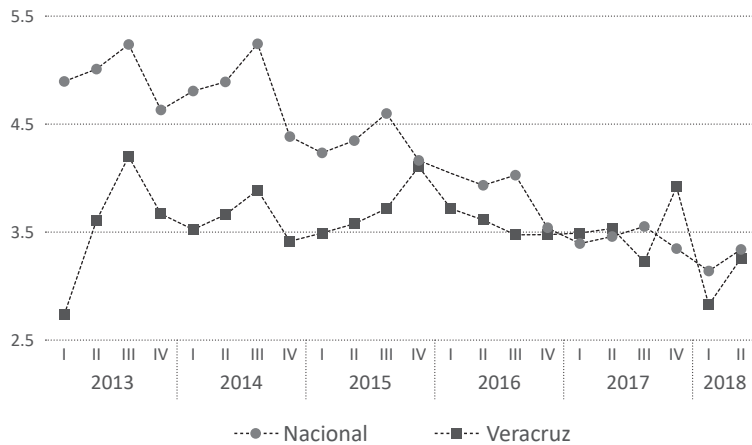

Fuente: Elaboración con datos del INEGI.

En infraestructura, se cuenta con 27,000 kilómetros de carreteras; 1,807 kilómetros de vías férreas; 10 puertos marítimos: 5 de altura y 5 de cabotaje. Asimismo 5 aeropuertos: 2 internacionales y 3 nacionales ofrecen servicio al Estado.

En los puertos marítimos comerciales de Coatzacoalcos, Veracruz y Tuxpan se mueve el 30% de la carga transportada por vía marítima y el 30% de la carga nacional en contenedor.

El potencial energético del Estado se sustenta en las reservas probadas de 42% del petróleo crudo y 39% del gas nacional. Asimismo, en el Estado se genera 15% del total de la energía eléctrica del país.

Laguna Verde, la única planta nucleoelectrica en el país se asienta en Veracruz, y por sí sola genera alrededor del 4% de la energía eléctrica nacional.

### El Campo veracruzano

Veracruz destaca por su vocación agropecuaria, pesquera y forestal. Alrededor de 40% de la población vive en el medio rural y casi 26% de la población ocupada se dedica a este sector.

En la producción agrícola, pecuaria y pesquera 2017, Veracruz ocupa el segundo lugar con una aportación del 10.8% al total nacional.

El 85% del suelo del Estado presenta vocación agropecuaria y forestal (6 millones de hectáreas, 3.5% del total nacional). La superficie sembrada de Veracruz ocupa 1.5 millones de hectáreas, de las cuales 92% son de temporal y 8% de riego.

A nivel nacional, el Estado ocupa los primeros lugares en la producción de caña de azúcar, chayote, ajonjolí, arroz, avena, café cereza, limón, cártamo, coco, manzana, mandarina, naranja, papa, papaya, pera, piña, plátano, sandía, soya, tabaco, toronja, tangelo, tangerina, litchi, hule hevea y vainilla beneficiada.

En el rubro de producción de carne de bovinos en canal, Veracruz también ocupa el primer lugar nacional, el tercero en aves, el tercero en ovinos, quinto lugar en carne de cerdo y miel, además de ser un importante productor de robalo, almeja, trucha, mojarra, jaiba y langostino.

### Salud

Veracruz ocupa el segundo lugar nacional con 4,050,186 personas afiliadas al Seguro Popular.

Los veracruzanos tenemos una esperanza de vida de 74.4 años promedio al nacer. Contamos con 1,749 unidades médicas de las cuales 86.6% dan servicio a la población abierta. Asimismo existen 6,535 médicos para atención directa a la población y 9,266 enfermeras.

### Educación

El grado promedio de escolaridad es de 8.3 años, que equivale a poco más de segundo año de secundaria, promedio por debajo del nacional de 9.3 años, que significa un poco más de la secundaria concluida.

En Veracruz 8 de cada 100 personas de 15 años y más no saben leer ni escribir, en el país son 5 de cada 100.

La siguiente gráfica muestra la población veracruzana de 15 años y más según su nivel de escolaridad:

## Población de 15 años y más

### Nivel de escolaridad

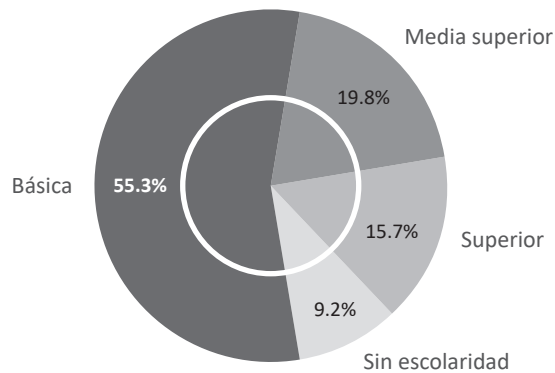

## Seguridad

Según la Encuesta Nacional de Victimización y Percepción sobre Seguridad Pública, el 58.4% de la población de 18 años y más considera la inseguridad como el problema más importante que nos aqueja en el Estado.

Cabe mencionar que según el INEGI, la población identifica a la Marina (86.2%), el Ejército (85.4%) y la Policía Federal (64.5%) como las corporaciones policiales con mejor desempeño.

En Veracruz contamos con un estado de fuerza integrado por 7,846 elementos de seguridad.

Veracruz es reconocido como referente en políticas de protección civil a nivel nacional. Ha sido el primer estado del país en tener un Sistema Estatal de Protección Civil y el único en contar con un Sistema de Alerta Temprana con alertas preventivas propias (Alerta Gris, Alerta Climática y Alerta Especial para prevenir deslaves).

## Juntas de mejoras

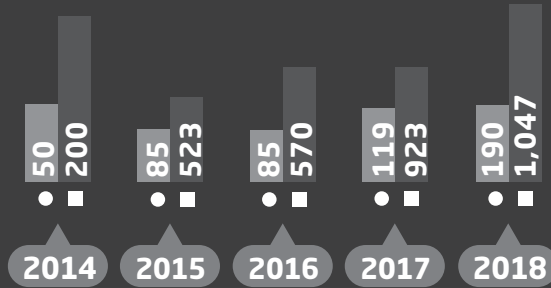

- Municipios participantes
- Juntas de mejoras

Fortalecimiento  
y desarrollo  
municipal

Participación  
Municipal

1,212

Personas

3,943

# GOBERNABILIDAD

 nacimientos  
**73, 176**

 defunciones  
**30, 148**

 matrimonios  
**18, 872**

 divorcios  
**5, 647**

## Registro civil

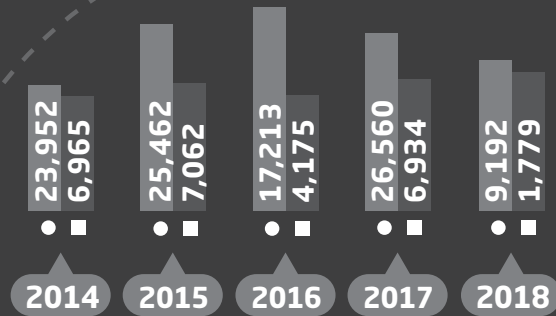

- Mujeres
- Hombres

Capacitación  
con perspectiva  
de género

# SEGURIDAD PÚBLICA

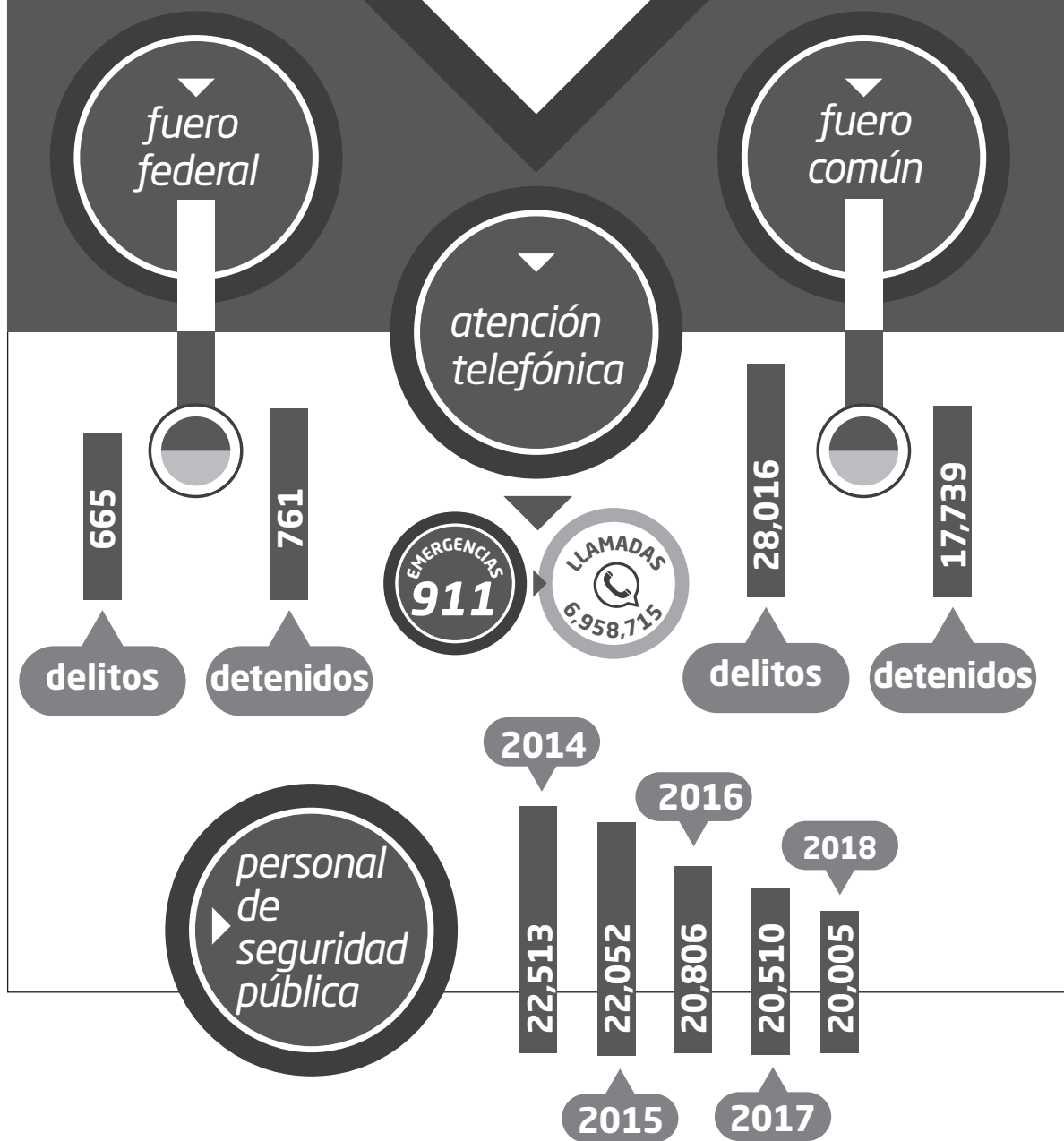

# FINANZAS

Ingresos totales del Estado (MDP)

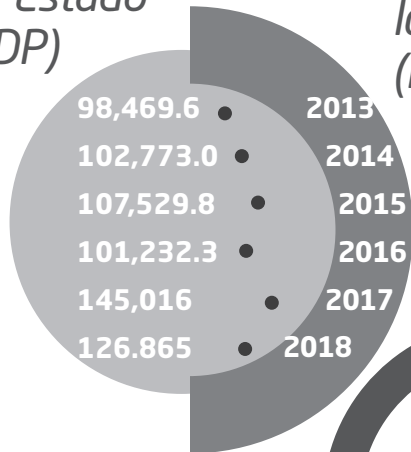

Composición de la deuda pública (MMDP)



Ingresos propios o de Gestión 2018(%)

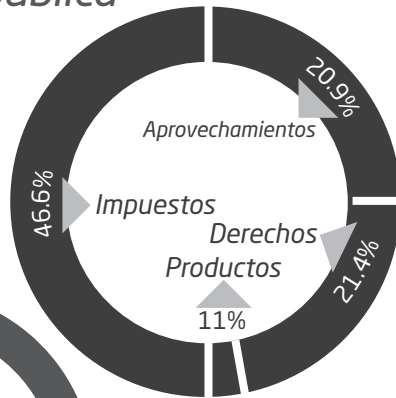

Clasificación funcional del gasto devengado 2018 (MDP)

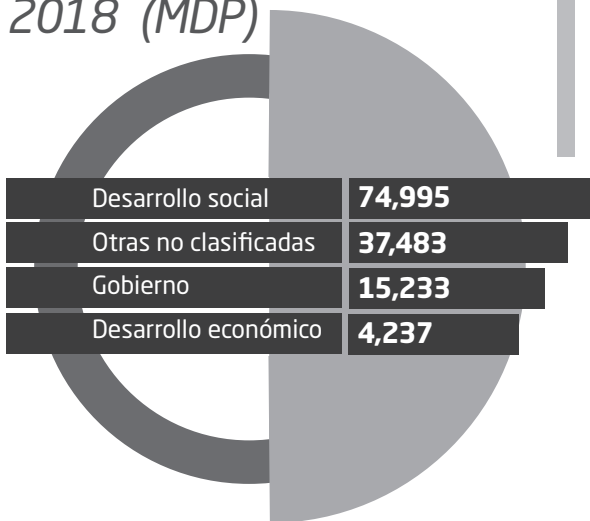

Inversión pública (MDP)

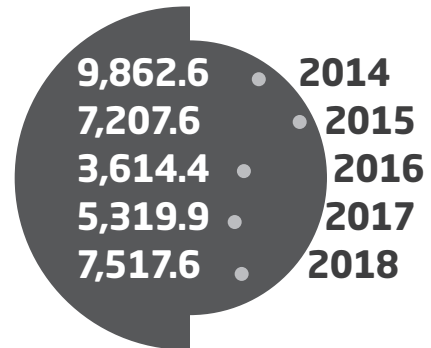



matrícula 2, 285, 755

matrícula por nivel y género 2017-2018

	mujeres	hombres
educación especial	7,523	13,499
educación para adultos	3,167	2,292
capacitación para el trabajo	63,029	44,272
posgrado	6,933	5,274
educación superior	118,014	118,939
educación media superior	168,873	168,172
preescolar	203,068	210,891
primaria	420,656	438,762
secundaria	133,726	136,589
educación inicial	10,991	11,085

matrícula del sistema educativo veracruzano

2013-2014	2,389,237
2014-2015	2,390,507
2015-2016	2,375,386
2016-2017	2,355,221
<b>2017-2018</b>	<b>2,285,755</b>

matrícula del sistema educativo por nivel 2017-2018

básico	67%
medio superior	11%
superior	15%
extraescolar	7%

docentes 138, 880

maestros del sistema educativo veracruzano

2013-2014	137,665
2014-2015	141,035
2015-2016	141,991
2016-2017	142,296
<b>2017-2018</b>	<b>138,880</b>

escuelas del sistema educativo por nivel ciclo escolar 2017-2018

básico	64%
medio superior	16%
superior	15%
extraescolar	5%

# EDUCACIÓN de VERACRUZ

matrícula del sistema educativo veracruzano

2013-2014	271,563	271,563	271,563	271,563
2014-2015	270,853	270,853	270,853	270,853
2015-2016	269,988	269,988	269,988	269,988
2016-2017	280,943	280,943	280,943	280,943

<b>2017-2018</b>	<b>270,315</b>	<b>270,315</b>	<b>270,315</b>	<b>270,315</b>
------------------	----------------	----------------	----------------	----------------

	preescolar	primaria	secundaria	media superior
--	------------	----------	------------	----------------

cobertura (%)

2014-2015	64.41	64.58	67.46	65.03
2015-2016	107.82	105.89	103.93	102.24
2016-2017	100.11	100.76	98.44	96.43

<b>2017-2018</b>	<b>70.95</b>	<b>74.74</b>	<b>78.89</b>	<b>77.49</b>
------------------	--------------	--------------	--------------	--------------

	preescolar	primaria	secundaria	media superior
--	------------	----------	------------	----------------

indicadores

escuelas del sistema educativo veracruzano

2013-2014	24,132
2014-2015	24,040
2015-2016	23,883
2016-2017	24,110

<b>2017-2018</b>	<b>24,119</b>
------------------	---------------

escuelas del sistema educativo por nivel ciclo escolar 2017-2018

básico	86%
medio superior	7%
superior	15%
extraescolar	6%

escuelas 24, 119

# DESARROLLO ECONÓMICO



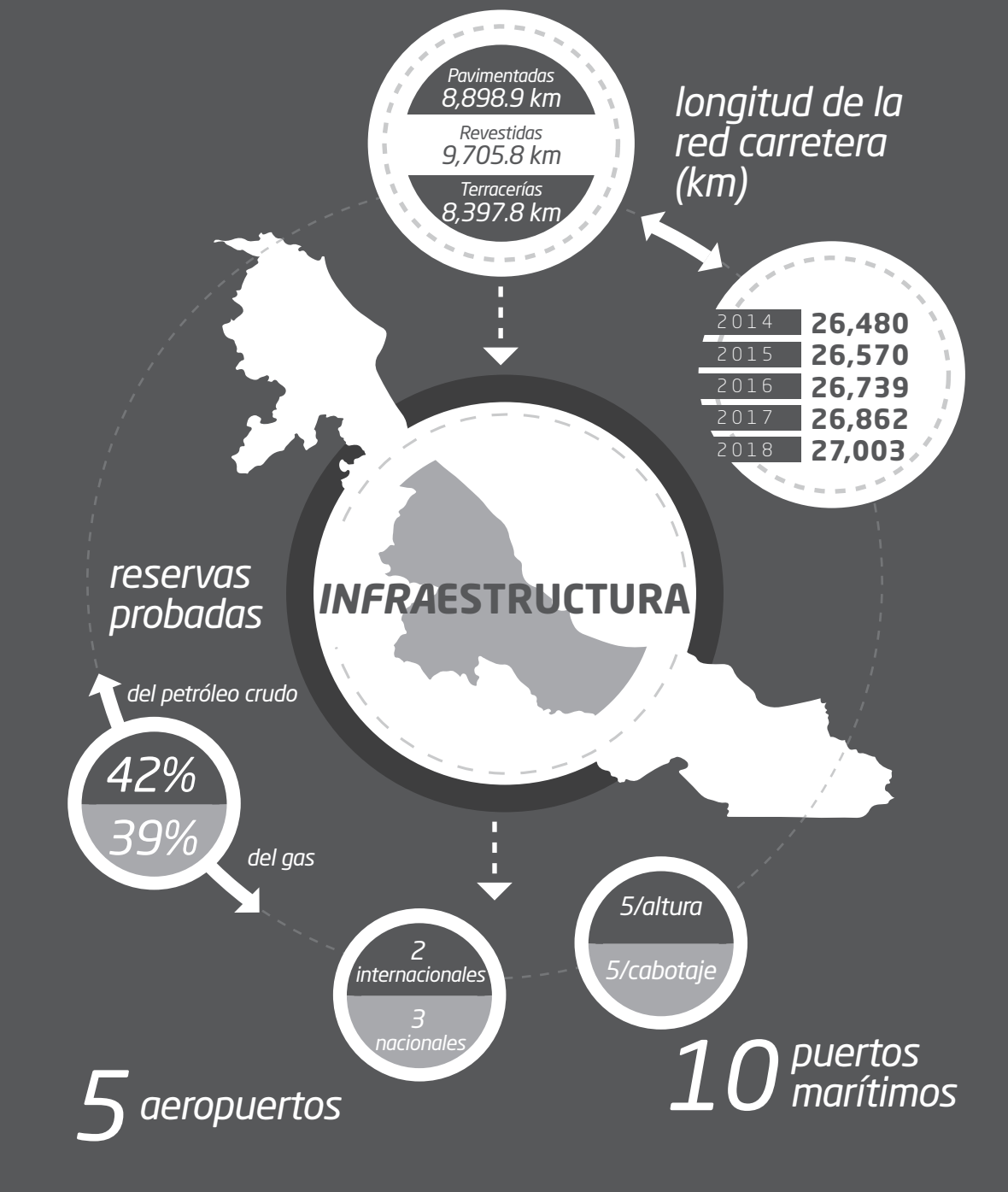

# DESARROLLO SOCIAL

## cobertura

población con el servicio

mejora en vivienda

población vulnerable

acciones

acciones

acciones



Agua Potable

88.71%



Drenaje y Alcantarillado

90.50%



Electrificación

98.10%



Techos

2,566



Pisos

19,974



Cuartos

8,709



Consultas médicas

193,312



Becas

50,837



Dispensas

6,529,015



Estufas ecológicas

15,046

# SEDARPA

Especie	2017	Lugar Nacional 2017
Ostión	<b>21,013</b>	<b>1°</b>
Mojarra	<b>12,476</b>	<b>4°</b>
Robalo	<b>6,995</b>	<b>1°</b>
Jaiba	<b>4,810</b>	<b>4°</b>
Langostino	<b>1,400</b>	<b>1°</b>
Peto	<b>3,385</b>	<b>1°</b>
Almeja	<b>2,861</b>	<b>3°</b>
Trucha	<b>1,369</b>	<b>3°</b>

Producción (toneladas)

*pescas*

*Primeros lugares*

**1° ganado bovino**

*Primeros lugares*

*producción agrícola*

Nota: El valor de la producción es el estimado a los 8 meses de las cifras preliminares.

Cultivo	Toneladas	Lugar Nacional 2017
Caña de azúcar	<b>20,969,129</b>	<b>1°</b>
Naranja	<b>1,785,231</b>	<b>1°</b>
Limón	<b>360,281</b>	<b>2°</b>
Piña	<b>489,744</b>	<b>1°</b>
Plátano	<b>184,414</b>	<b>3°</b>
Café cereza	<b>210,176</b>	<b>2°</b>
Chayote	<b>n.d.</b>	<b>1°</b>
Papa	<b>34,788</b>	<b>4°</b>
Hule hevea	<b>n.d.</b>	<b>1°</b>

# SALUD

## principales causas de mortalidad

población general  
2018 (defunciones)



## esperanza de vida al nacer (años)

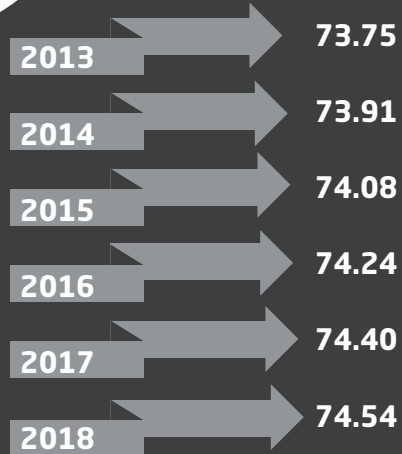

## seguro popular de salud (personas afiliadas)

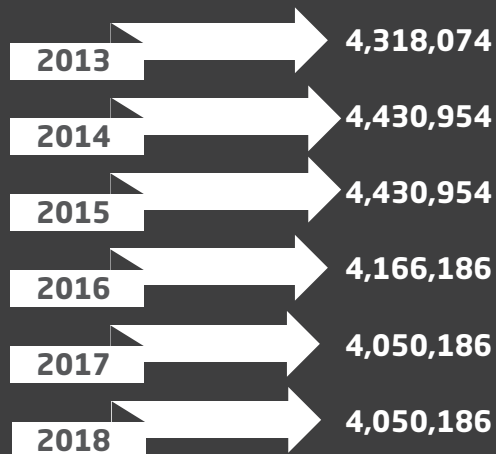

## tasa de natalidad<sup>1/</sup>

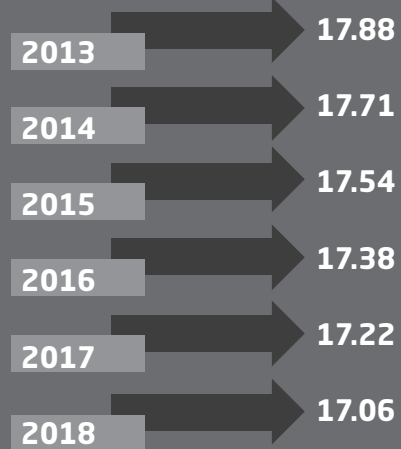

1/ Tasa por 1000 habitantes

# TURISMO

## Establecimientos de hospedaje

### Principales destinos turísticos, 2018

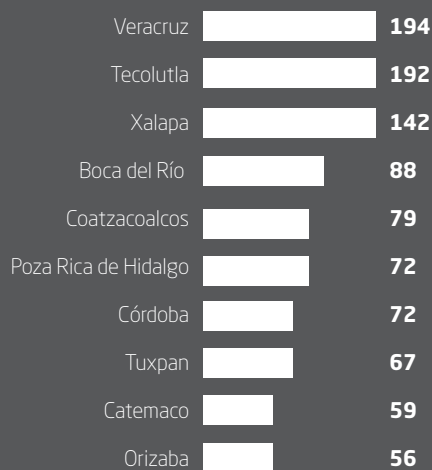

## Infraestructura hotelera

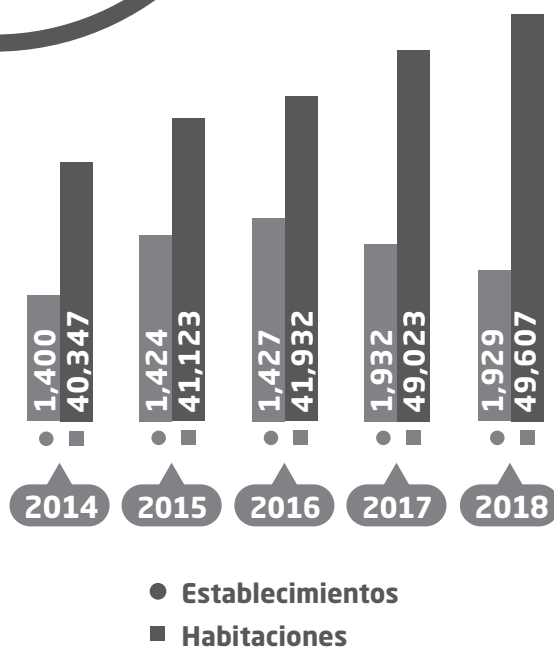

### Concepto

**Establecimientos**  
**Habitaciones**  
**Ocupación promedio (%)**

<b>1,400</b>	<b>1,424</b>	<b>1,427</b>	<b>1,932</b>	<b>1,929</b>
<b>40,347</b>	<b>41,123</b>	<b>41,932</b>	<b>49,023</b>	<b>49,607</b>
<b>61</b>	<b>62</b>	<b>57</b>	<b>42</b>	<b>46</b>
<b>2014</b>	<b>2015</b>	<b>2016</b>	<b>2017</b>	<b>2018</b>

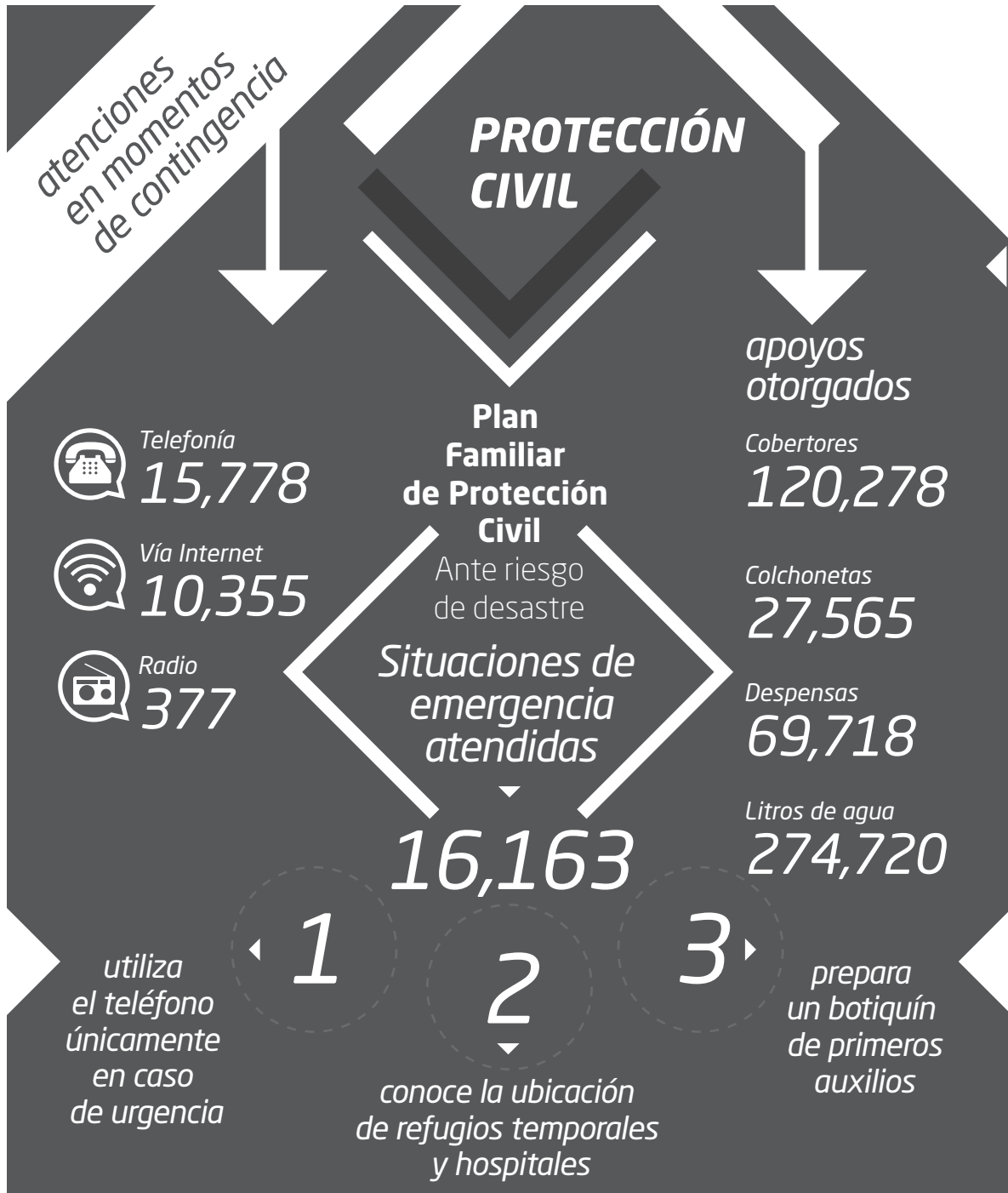



# CONTRALORÍA GENERAL

- ▼ Actualización de Estructuras Orgánicas
- Actualización de Manuales Administrativos
- Mejora de trámites, servicios y procesos



## Denuncias

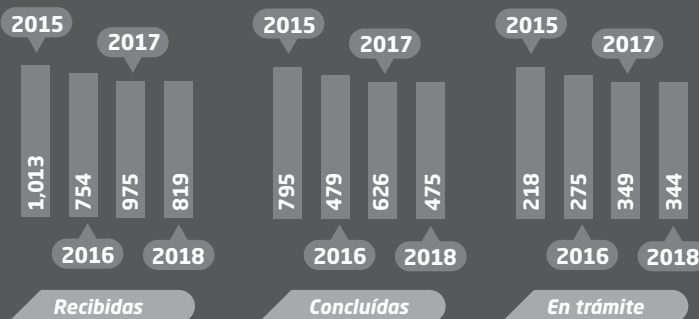

## Quejas

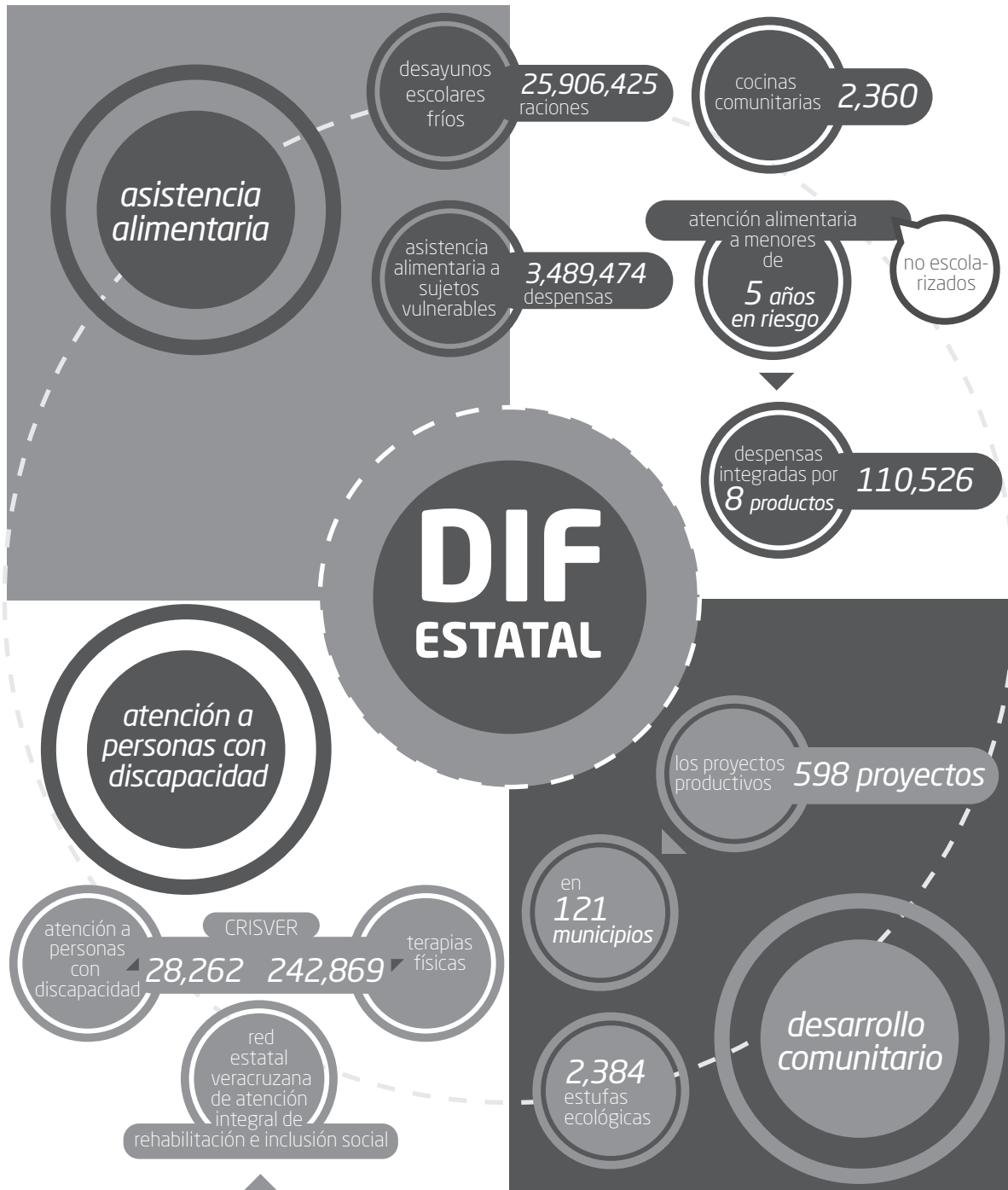





# ▶ TABLA DE CONTENIDO

<b>MENSAJE DEL GOBERNADOR</b>	<b>9</b>
<b>PRESENTACIÓN</b>	<b>11</b>
<b>▶ SECRETARÍA DE GOBIERNO</b>	<b>44</b>
Política regional	45
Capacitación a ediles y servidores públicos	46
Asesorías personalizadas	46
Fortalecimiento y Desarrollo Municipal. Asesorías personalizadas y capacitación municipal	47
Coordinación Estatal de las Juntas de Mejoras. Promoción a la participación ciudadana	47
Estadísticas con enfoque de género	48
Dirección General Jurídica	49
Editora de Gobierno. Productos generados	49
Ingresos captados por la Editora de Gobierno en las Oficinas de Hacienda del Estado	50
Total de ingresos generados por la Editora de Gobierno	50
Distribución de la Gaceta Oficial	50
Legalización y permisos	51
Instituto Veracruzano de la Defensoría Pública. Asesoría jurídica, orientación y representación legal	51
Cultura registral y promoción a la regularización y registro del estado civil de las personas	52
Servicios prestados por el Registro Público de la Propiedad	52
Ingresos por derechos del Registro Público de la Propiedad	53
Dirección General de Asuntos Religiosos	53
Atención a migrantes	54
Archivo General del Estado. Capacitación, asesoría y consulta sobre administración de documentos y archivística	54
Archivo General del Estado. Organización de los acervos documentales, hemerográficos, bibliográficos y gráficos	55
Desarrollo Político	55
Desarrollo Organizacional. Comités de contraloría ciudadana	56
Comisión Ejecutiva Estatal de Atención Integral a Víctimas (CEEAIIV)	56
Sistemas Municipales de Protección Integral de Niñas, Niños y Adolescentes (SIPINNA Estatal)	56
Población	57
Índice y Grado de Marginación Estatal	61
<b>▶ SECRETARÍA DE SEGURIDAD PÚBLICA</b>	<b>66</b>
Resumen por tipo de cursos realizados en el Centro de Estudios e Investigación en Seguridad	67
Relación de cursos realizados en el Instituto de Formación: Centro de Estudios e Investigación en Seguridad	67
Relación de alumnos por tipo de curso realizado en el Instituto de Formación: Centro de Estudios e Investigación en Seguridad	69
Personas intervenidas por delitos del fuero común	69

Personas intervenidas por delitos del fuero federal	70
Delitos del fuero común	70
Delitos del fuero federal	70
Programa de Atención Ciudadana de Denuncia Anónima 089	71
Servicio de Emergencia 911	72
Servicio de Asesoría contra Engaño Telefónico	72
Dirección General de Transporte del Estado	73
Programa Integral de Adaptación Social de Adolescentes Infractores a la Sociedad	74
Dirección General de Prevención y Reinserción Social	75
Dirección de Prevención y Reinserción Social. Acciones de educación y salud	76
Delitos del fuero común. Ingresos a los Centros de Reinserción Social	77
Delitos del fuero federal. Ingresos a los Centros de Reinserción Social	77
Delitos del fuero común. Sentenciados, procesados	78
Delitos del fuero federal. Sentenciados, procesados	78
Personal capacitado del Instituto de la Policía Auxiliar y Protección Patrimonial para el Estado	79
Acciones operativas	79
Equipamiento policial del Instituto de la Policía Auxiliar y Protección Patrimonial para el Estado	79
Principales indicadores del Instituto de la Policía Auxiliar y Protección Patrimonial para el Estado	79
Fondo de Aportaciones para la Seguridad Pública (FASP). Anexos Técnicos	80
Registro de Personal de Seguridad Pública	81
<b>► SECRETARÍA DE FINANZAS Y PLANEACIÓN</b>	<b>82</b>
Ingresos totales del Estado (Gráfica)	83
Ingresos de Gestión o propios (Gráfica)	83
Ingresos del Estado	84
Ingresos totales del Estado 2018 (Gráfica)	85
Ingresos de Gestión o propios 2018 (Gráfica)	85
Ingresos de Gestión o propios 2018. Porcentaje (Gráfica)	85
Gasto público estatal devengado	86
Gasto público estatal devengado. Clasificación económica del gasto	87
Gasto corriente (Gráfica)	88
Gasto de capital (Gráfica)	88
Inversión pública (Gráfica)	88
Clasificación funcional del gasto devengado	89
Clasificación económica del gasto devengado 2018 (Gráfica)	90
Clasificación económica del gasto devengado 2018. Porcentaje (Gráfica)	90
Clasificación funcional del gasto devengado 2018 (Gráfica)	90
Clasificación administrativa del gasto devengado. Clasificación por ramo	91
Integración funcional del gasto devengado de Inversión Pública	92
Aportaciones y transferencias a municipios	93
Programa de Fiscalización de Impuestos Federales 2014 – 2018	93

Programa de Fiscalización de Impuestos Estatales 2014 – 2018	94
Programa de Fiscalización de Impuestos Federales 2014 – 2018	94
Evolución de los saldos de la deuda pública de Veracruz	95
Personal del sector administrativo de la Administración Pública Estatal (APE)	97
Indicadores relevantes del Instituto de Pensiones del Estado	97
Demanda y Escrituración de lotes de interés social	98
Egresos del Instituto de Pensiones del Estado	98
Ingresos del Instituto de Pensiones del Estado	98
Fideicomisos constituidos por el Gobierno del Estado de Veracruz. Clasificación por programa	99
<b>► SECRETARÍA DE EDUCACIÓN DE VERACRUZ</b>	<b>104</b>
Matrícula del Sistema Educativo por nivel. Ciclo escolar 2017 – 2018 (Gráfica)	105
Distribución de la matrícula por nivel y género. Ciclo escolar 2017 – 2018 (Gráfica)	105
Matrícula, maestros y escuelas del Sistema Educativo Veracruzano	105
Matrícula del Sistema Educativo Veracruzano (Gráfica)	107
Maestros del Sistema Educativo Veracruzano por nivel educativo. Ciclo escolar 2016 – 2017 (Gráfica)	108
Maestros del Sistema Educativo Veracruzano (Gráfica)	108
Escuelas del Sistema Educativo Veracruzano (Gráfica)	108
Matrícula de educación básica (Gráfica)	109
Educación inicial escolarizada	109
Educación indígena. Matrícula atendida en preescolar y primaria (Gráfica)	110
Educación preescolar. Matrícula y Cobertura (Gráfica)	110
Educación preescolar	111
Educación primaria. Matrícula y relación alumno – maestro (Gráfica)	112
Educación primaria. Escuelas y relación alumno – escuela (Gráfica)	112
Educación primaria	113
Matrícula de secundaria por tipo de servicio. Ciclo escolar 2017 – 2018 (Gráfica)	114
Educación secundaria. Matrícula y atención a la demanda (Gráfica)	114
Educación secundaria	115
Educación profesional técnica	116
Distribución de la matrícula de bachillerato por tipo de servicio. Ciclo escolar 2017 – 2018 (Gráfica)	117
Matrícula de educación media superior (Gráfica)	117
Bachillerato	118
Educación normal	119
Universidad Pedagógica Veracruzana	120
Universidad Pedagógica Nacional	121
Matrícula y maestros de educación tecnológica (Gráfica)	121
Institutos Superiores, Universidades Tecnológicas y Politécnica	122
El Colegio de Veracruz	123
Educación superior. Licenciatura	124
Educación de posgrado	125

Atención a la demanda, absorción, deserción, reprobación y eficiencia terminal por nivel	126
Instituto Superior de Música del Estado de Veracruz	127
Educación extraescolar. Población atendida en el sistema extraescolar	128
Educación especial	129
Colegios de profesionistas con registro en el Estado de Veracruz	130
Instituto de Espacios Educativos del Estado de Veracruz. Aulas, laboratorios, talleres y anexos construidos, rehabilitados y equipados	131
Programa de Obras del Ramo 33. Aulas, talleres y anexos construidos y rehabilitados	132
Movimientos efectuados en el catálogo de centros de trabajo	132
Gasto estatal ejercido en educación	133
Becas para la educación superior (Manutención)	133
Fideicomiso Público del Programa de Becas Nacionales para la Educación Superior Manutención en el Estado de Veracruz de Ignacio de la Llave	133
Programa de Inclusión Social PROSPERA. Componente Educativo	134
Acciones del Instituto Veracruzano de Educación para los Adultos	134
Programa de becas, estímulos y reconocimientos deportivos. Becas otorgadas	135
Sistema de Capacitación de Entrenadores Deportivos (SICCED)	135
Participación de Veracruz en la Olimpiada Nacional	135
<b>► SECRETARÍA DE TRABAJO, PREVISIÓN SOCIAL Y PRODUCTIVIDAD</b>	<b>136</b>
Programa de Vinculación Laboral	137
Programa de Apoyo al Empleo	137
Cursos impartidos por el ICATVER	137
Capacitados en el ICATVER	138
Secretaría de Trabajo Previsión Social y Productividad. Impartición y Vigilancia de la Justicia Laboral	139
<b>► SECRETARÍA DE DESARROLLO ECONÓMICO Y PORTUARIO</b>	<b>140</b>
Características de los parques industriales, 2018	141
Arribo de buques en los principales puertos	141
Movimiento de carga comercial según tipo de carga. Veracruz	142
Movimiento de carga comercial según tipo de carga. Tuxpan	142
Movimiento de carga comercial según tipo de carga. Coatzacoalcos	142
Movimiento de carga en los principales puertos	143
Movimiento de carga en los principales puertos 2018 (Gráfica)	143
Eventos del programa Hecho en Veracruz	144
Operaciones comerciales	144
Productores beneficiados	145
Programa SIMPLIFICA medición de la carga regulatoria	146



<b>► SECRETARÍA DE INFRAESTRUCTURA Y OBRAS PÚBLICAS</b>	<b>148</b>
Longitud de la red carretera	149
Longitud de la red carretera (Gráfica)	149
Longitud de la red carretera por capa de rodamiento (Gráfica)	149
Red carretera por capa de rodamiento 2018 (Gráfica)	150
Mantenimiento, rehabilitación y reconstrucción de la red carretera	150
Mantenimiento, rehabilitación y reconstrucción de la red carretera (Gráfica)	150
Infraestructura de Obra Pública	151
Infraestructura de Telecomunicaciones. Red Estatal de Educación, Salud y Gobierno	151
Radiocomunicación. Servicio de transmisión y recepción de frecuencias	151
Maquinaria de Veracruz. Maquinaria y equipo	152
Unidades vehiculares en proceso de enajenación	153
<b>► SECRETARÍA DE DESARROLLO SOCIAL</b>	<b>154</b>
Cobertura de agua potable. Cobertura de Población que cuenta con el servicio	155
Red de distribución de agua potable	155
Cobertura de Drenaje. Cobertura de Población que cuenta con el servicio	155
Demanda de agua potable	155
Sistemas de drenaje y alcantarillado	156
Plantas de tratamiento de aguas residuales en operación. Según proceso de tratamiento	156
Acciones de vivienda	156
Viviendas afectadas por desastres naturales	156
Acciones para atención de la pobreza y carencias sociales	157
Usuarios, ventas, productos y generación de energía	158
Grado de electrificación por localidad	159
<b>► SECRETARÍA DE MEDIO AMBIENTE</b>	<b>160</b>
Actividades de Educación Ambiental	161
Evaluaciones de impacto y riesgo ambiental	161
Regulación ambiental	161
Protección de tortugas marinas (Nautla)	161
Recolección promedio de Aceite Vegetal	162
Producción de planta por vivero 2017 – 2018	162
Principales causas de incendios forestales	163
Distribución de los incendios por región forestal	163
Ciudades del Estado donde siguen redes sociales	164
Dificultades ambientales atendidas por materia y origen	164
Acuerdos firmados por sector	164
Eventos por sectores	164
Denuncias captadas por región en el Estado	165
Apertura de Expedientes Derivado de Regulación, MIA's	165

Fondo Ambiental Veracruzano	165
Capacitación del Personal de la Secretaría de Medio Ambiente 2018	165
Fondo Ambiental Veracruzano 2018. Proyectos	166
Recaudación por concepto de venta de certificados holográficos	168
Gestión Integral de Residuos	168
Supervisión de pruebas de verificación vehicular 2018	169
<b>► SECRETARÍA DE DESARROLLO AGROPECUARIO, RURAL Y PESCA</b>	<b>170</b>
Superficie y valor de la producción agrícola	171
Ganadería	171
Pesquero y Acuícola	171
Superficie, valor de la producción y rendimiento agrícola	172
Cultivos emergentes 2017. Superficie, producción, valor de la producción y rendimiento	173
Producción de Aves (en pie)	174
Producción de Aves (carne)	175
Producción de ganado bovino (en pie)	176
Producción de ganado bovino (carne)	177
Producción de ganado caprino (en pie)	178
Producción de ganado caprino (carne)	179
Producción de Aves – Guajolote (en pie)	180
Producción de Aves – Guajolote (carne)	181
Producción de Bovinos. Leche	182
Producción de Caprinos. Leche	183
Producción de ganado Ovinos (en pie)	184
Producción de ganado Ovinos (carne)	185
Principales municipios productores de caña de azúcar en 2017	186
Principales municipios productores de maíz grano en 2017	186
Principales municipios productores de naranja en 2017	186
Principales municipios productores de limón en 2017	187
Principales municipios productores de piña en 2017	187
Principales municipios productores de café cereza en 2017	187
Principales municipios productores de plátano en 2017	188
Principales municipios productores de papa en 2017	188
Principales municipios productores de chayote en 2017	188
Principales municipios productores de hule hevea en 2017	189
Producción de Miel	189
Producción de Cera en greña	190
Producción de Huevo para plato	190
Producción Pesquera y Acuícola. Peso desembarcado	191

► <b>SECRETARÍA DE SALUD</b>	<b>192</b>
Salud reproductiva y de la mujer. Servicios de Salud de Veracruz	193
Vacunación Universal	194
Cobertura de vacunación del Sistema Estatal de Salud	194
Atención a la salud del niño. Servicios de Salud de Veracruz	195
Principales causas de mortalidad por sectores de la población	196
Muerte materna. Tasa por cada 10,000 nacidos vivos (Gráfica)	198
Principales causas de mortalidad. Población general 2018. Defunciones (Gráfica)	198
Principales causas de mortalidad. Población productiva 2018. Defunciones (Gráfica)	198
Principales causas de mortalidad. Población posproductiva 2015. Defunciones (Gráfica)	199
Principales causas de morbilidad	199
Principales enfermedades transmisibles	200
Enfermedades transmisibles. Diarreas en menores de 5 Años (Gráfica)	200
Infecciones Respiratorias Agudas en menores de 5 Años. Casos (Gráfica)	201
Actividades de prevención y control del dengue en la comunidad. Servicios de Salud de Veracruz	201
Zoonosis. Servicios de Salud de Veracruz	201
Natalidad, fecundidad y esperanza de vida	202
Tasa de Natalidad (Gráfica)	202
Esperanza de vida al nacer (Gráfica)	202
Infraestructura médica del Sistema Estatal de Salud	203
Infraestructura médica del Sistema Estatal de Salud. Unidades médicas (Gráfica)	204
Unidades médicas. Servicios de Salud de Veracruz.	204
Unidades médicas. Servicios de Salud de Veracruz (Gráfica)	205
Recursos materiales. Servicios de Salud de Veracruz	205
Recursos humanos. Servicios de Salud de Veracruz	206
Recursos humanos. Servicios de Salud de Veracruz (Gráfica)	207
Consultas externas otorgadas. Servicios de Salud de Veracruz	207
Consultas externas otorgadas. Servicios de Salud de Veracruz. 2017 (Gráfica)	207
Servicios auxiliares de diagnóstico. Servicios de Salud de Veracruz	208
Registros hospitalarios. Servicios de Salud de Veracruz	208
Laboratorio Estatal de Salud Pública	208
Centro Estatal Contra las Adicciones Cúspide	209
Comisión Estatal contra las Adicciones	209
Seguro Popular de Salud	210
Seguro Popular de Salud. Personas afiliadas (Gráfica)	210
Programa de Inclusión Social Prospera	210
Unidad de Transparencia y Atención Ciudadana	211
► <b>SECRETARÍA DE TURISMO Y CULTURA</b>	<b>212</b>
Actividad hotelera en el Estado	213
Empleos Generados por el Turismo. Empleados	213

Infraestructura hotelera. Número de establecimientos y cuartos de hospedaje en los principales destinos turísticos	213
Infraestructura hotelera (Gráfica)	214
Establecimientos de hospedaje. Principales destinos turísticos, 2018 (Gráfica)	214
Actividad cinematográfica en el Estado. Producciones audiovisuales	215
Producciones audiovisuales	215
Actividades del Instituto Veracruzano de la Cultura	216
Beneficiados por las actividades del Instituto Veracruzano de la Cultura	217
Oferta turística en el Estado	217
<b>► SECRETARÍA DE PROTECCIÓN CIVIL</b>	<b>218</b>
Apoyos entregados en materia de protección civil	219
Acciones realizadas en materia de protección civil	219
Situaciones de prevención y emergencias atendidas	220
Centro de Comunicaciones (CECOM)	221
<b>► CONTRALORÍA GENERAL DEL ESTADO</b>	<b>222</b>
Acciones realizadas por la Contraloría General	223
Acciones de modernización realizadas por la Contraloría General	225
Capacitación y Profesionalización por la Contraloría General	225
Transparencia y acceso a la información	226
Responsabilidades de los servidores públicos	226
Participación Ciudadana por Dependencia	227
Participación Ciudadana por Programa	228
Licitaciones por sector gubernamental. Empresas contratadas por adquisiciones de bienes y servicios	230
Licitaciones por sector gubernamental. Por tipo de licitación por adquisición de bienes y servicios	231
Contrataciones gubernamentales. Operaciones por adquisiciones de bienes y servicios. 2017	232
Contrataciones gubernamentales. Operaciones por adquisiciones de bienes y servicios. 2018	233
Contrataciones gubernamentales. Empresas beneficiadas por adquisiciones de bienes, servicios y obra pública	233
Sistema de atención a quejas y denuncias	234
Quejas y denuncias por sector. 2017	234
Quejas y denuncias por sector. 2018	235
Quejas (Gráfica)	236
Denuncias (Gráfica)	236
Equidad de Género. Acciones que promueven la equidad de género	237
<b>► COORDINACIÓN GENERAL DE COMUNICACIÓN SOCIAL</b>	<b>238</b>
Acciones en materia de comunicación social	239
Principales indicadores de radio	240
Principales indicadores de televisión	240
Interacción en las redes sociales de las dependencias 2018	241

► <b>SISTEMA ESTATAL PARA EL DESARROLLO INTEGRAL DE LA FAMILIA</b>	<b>242</b>
Nutrición, alimentación y salud	243
Nutrición, alimentación y salud. Cifras acumuladas (Gráfica)	243
Asistencia Social a la Niñez	244
Programa Asistencia Alimentaria a Sujetos Vulnerables. Despensas (Gráfica)	244
Desarrollo comunitario	245
Procuraduría Estatal de Protección de Niñas, Niños y Adolescentes	245
Asistencia social a los adultos mayores	246
Servicios asistenciales	246
Servicios médicos asistenciales	247
Prevención a menores y adolescentes	247
Acciones de atención y prevención de la discapacidad	248
Apoyos de Asistencia e Integración Social	248
Apoyos de Asistencia e Integración Social. Apoyos funcionales (Gráfica)	248
Atención ciudadana	249
Atención a población en condiciones de emergencia	249
Centro de las Artes Indígenas	250
Detección y Atención del Autismo	251
Detección y Atención del Autismo. Sesiones de trabajo corporal: activación física y expresión corporal (Gráfica)	251
► <b>OFICINA DEL GOBERNADOR</b>	<b>252</b>
Agenda del Gobernador del Estado	253
Coordinación de Giras	253
Actividades de la Coordinación de Acción Social	253
Coordinación de Atención Ciudadana	253
Secretaría Técnica	254
Unidad de transparencia	254
Acciones realizadas por el Instituto Veracruzano de la Juventud	254
Asuntos indígenas	255
Agenda general de Aeronáutica	255
► <b>SIGLAS, ABREVIATURAS Y ACRÓNIMOS</b>	<b>257</b>

SEGOB | Secretaría de Gobierno



## Política regional

Acciones	2014	2015	2016	2017	2018 <sup>p/</sup>
<b>Tipo de Canalizaciones</b>	<b>102</b>	<b>249</b>	<b>354</b>	<b>555</b>	<b>321</b>
Político	24	67	105	173	12
Agrario	31	45	7	38	6
Laboral	43	90	220	264	30
Otros	4	47	22	80	273
<b>Tipo de Intervenciones</b>	<b>262</b>	<b>414</b>	<b>544</b>	<b>581</b>	<b>584</b>
Agrario	0	3	0	1	10
Civil	232	222	297	413	130
Político	3	3	47	9	7
Otros	27	186	200	158	437
<b>Manifestaciones sociales</b>	<b>880</b>	<b>1,152</b>	<b>1,050</b>	<b>1,195</b>	<b>905</b>
Reunión <sup>1/</sup>	6	113	42	249	
Plantón	33	49	29	16	21
Bloqueo	234	348	238	120	127
Toma de palacio municipal	14	26	11	12	5
Otras	593	616	730	798	752
<b>Ciudadanos involucrados</b>	<b>81,111</b>	<b>106,063</b>	<b>124,681</b>	<b>158,401</b>	<b>91,509</b>
Partidos políticos	0	0	0	0	0
Organizaciones no gubernamentales	0	0	0	0	35,630
Agrupaciones	81,111	106,063	124,681	158,401	55,879
<b>Convenios, minutas y acuerdos realizados</b>					
Compromisos	96	112	42	80	490
Población beneficiada	3,182	34,978	105,692	702,922	62,635
<b>Incidencia de intervenciones por ámbito</b>	<b>875</b>	<b>1,130</b>	<b>1,364</b>	<b>1,864</b>	<b>765</b>
Federales	18	54	22	37	26
Estatales	49	112	195	255	73
Municipal	808	964	1,147	1,572	666
<b>Resolución de compromisos signados por la Dirección General de Política Regional</b>	<b>283</b>	<b>187</b>	<b>83</b>	<b>3,208</b>	<b>1,887</b>
Gestionados	283	187	83	3,208	1,887

p/ Cifras preliminares a agosto.

1/ A partir de 2018 los eventos de Reuniones se integran a las acciones de Intervenciones.

Fuente: Secretaría de Gobierno. Subsecretaría de Gobierno. Dirección General de Política Regional.

## Capacitación a ediles y servidores públicos

Concepto	2017	2018 <sup>p/</sup>
<b>Por cargo <sup>1/</sup></b>	<b>7,002</b>	<b>3,784</b>
Asesor	290	68
Auxiliar	967	1,419
Contralor Municipal	184	164
Director	223	488
Funcionario Municipal <sup>2/</sup>	425	573
Informático	4	9
Presidente Municipal	819	47
Regidor	348	108
Secretario	134	193
Síndico	819	40
Tesorero	59	20
Otros <sup>3/</sup>	2,730	655
<b>Por distrito estatal electoral</b>	<b>7,002</b>	<b>3,784</b>
Acayucan	116	76
Álamo-Temapache	397	87
Boca del Río	197	49
Camerino Z. Mendoza	283	159
Coatepec	452	253
Coatzacoalcos I y II	241	268
Córdoba	83	234
Cosamaloapan	275	134
Cosoleacaque	291	64
Emiliano Zapata	311	199
Huatusco	337	180
Martínez de la Torre	216	49
Medellín	230	110
Minatitlán	135	67
Misantla	680	217
Orizaba	202	155
Pánuco	276	83
Papantla	229	57
Perote	314	121
Poza Rica	120	67
San Andrés Tuxtla	41	25
Santiago Tuxtla	242	100
Tantoyuca	351	125
Tuxpan	217	100
Veracruz I y II	165	89
Xalapa I y II	78	586
Zongolica	523	130

1/ Para Contralor Municipal, Presidente Municipal, Secretario, Síndico y Tesorero representa el número de participaciones que ha tenido esa figura en los talleres.

2/ Incluye a los perfiles municipales de encargados, coordinadores, jefes de oficina o de departamento.

3/ Incluye a los perfiles municipales de secretarías, analistas y enlaces.

p/ Cifras preliminares al 3 de octubre.

Fuente: Secretaría de Gobierno. Instituto Veracruzano de Desarrollo Municipal.

## Asesorías personalizadas

Concepto	2014	2015	2016	2017	2018 <sup>p/</sup>
Asesorías	215	200	143	192	150
Municipios participantes	80	129	58	115	109

p/ Cifras preliminares al 3 de octubre.

Fuente: Secretaría de Gobierno. Instituto Veracruzano de Desarrollo Municipal.



## Fortalecimiento y Desarrollo Municipal

### Asesorías personalizadas y capacitación municipal

Concepto	2016		2017		2018 <sup>p/</sup>	
	Municipios participantes <sup>1/</sup>	Personas capacitadas	Municipios participantes <sup>1/</sup>	Personas capacitadas	Municipios participantes <sup>1/</sup>	Personas capacitadas
<b>Asesorías</b>	<b>741</b>	<b>1,776</b>	<b>2,086</b>	<b>7,194</b>	<b>1,212</b>	<b>3,934</b>
Talleres <sup>2/</sup>	269	615	285	1,454	206	802
Cursos de capacitación	414	1,018	204	664	894	2,955
Cursos de inducción	0	0	1,510	4,884	3	27
Varias <sup>3/</sup>	58	143	87	192	109	150

1/ Se refiere al número de veces que las personas de un municipio participan.

2/ Incluye el rubro de Foros y conferencias.

3/ Se refiere a asesorías personalizadas.

p/ Cifras preliminares al 3 de octubre.

Fuente: Secretaría de Gobierno. Instituto Veracruzano de Desarrollo Municipal.

## Coordinación Estatal de las Juntas de Mejoras

### Promoción a la participación ciudadana

Concepto	2014	2015	2016	2017	2018 <sup>p/</sup>
<b>Fortalecimiento, integración y capacitación de la participación ciudadana</b>					
Juntas de Mejoras <sup>1/</sup>	200	523	570	923	1,047
Patronatos y Comités de participación ciudadana	0	0	0	7	6
Municipios participantes	50	85	85	119	190
Juntas de Mejoras de Cabeceras Municipales	27	46	48	843	74
Juntas de Mejoras en Localidades, congregaciones y/o Comunidades	158	477	522	80	973
<b>Fortalecimiento de la Identidad Cultural</b>					
Solicitudes atendidas	798	471	90	37	12
Apoyos artísticos otorgados	249	57	0	37	8
Diseño e impresión de carteles y lonas de promoción y difusión de fiestas tradicionales y patronales	2,939	205	0	20	1
Municipios participantes	186	26	0	9	9
Audiencia estimada	702,850	760,412	0	1,000	6,000
Cultura Folclor (eventos realizados)	0	1	1	10	17
Municipios participantes	0	1	1	5	8
Audiencia estimada <sup>2/</sup>	0	15,000	18,000	1,000	6,000
<b>Fortalecimiento de la Identidad Cívica</b>					
Apoyo con banderas y banda de guerra	1,665	822	67	10	19
Municipios participantes	51	108	15	13	8
Población beneficiada <sup>3/</sup>	73,906	59,200	11,000	3,700	120
<b>Mano a Mano Gobierno y Ciudadano</b>					
Gestión de solicitudes	8	4	4	57	125
Municipios participantes	5	4	4	33	32
Apoyos sociales diversos <sup>4/</sup>	354	10	3	10	6,344
Municipios participantes	5	5	4	10	20
Población beneficiada	1,202	6,997	2,000	20,050	30,530

1/ Para 2018 corresponde a las juntas de nueva creación y las que han renovado sus mesas directivas.

2/ Cálculo aproximado debido al alcance de audiencias en medios masivos de comunicación y en redes sociales.

3/ Corresponde a alumnos de los diferentes centros escolares, así como a integrantes de juntas de mejoras, patronatos y asociaciones civiles a los que se les otorgó dicho apoyo.

4/ Consiste en diversos materiales que los comités de juntas de mejoras entregan a los planteles educativos, éstos se contabilizan por unidad. Para 2018 consiste en la entrega de 6,319 materiales impresos, 19 banderas, y seis paquetes de aperos de labranza.

p/ Cifras preliminares al 30 de septiembre.

Fuente: Secretaría de Gobierno. Coordinación Estatal de las Juntas de Mejoras.

## Estadísticas con enfoque de género

Concepto	2014	2015	2016	2017	2018 <sup>p/</sup>
<b>Coordinación Institucional</b>					
Convenios de Colaboración Institucional	24	8	4	33	34
Asesorías y mesas de trabajo interinstitucionales <sup>1/</sup>	196	163	265	111	175
Mesas de trabajo con unidades de género	32	19	18	26	26
<b>Reuniones <sup>2/</sup></b>					
Sistema Estatal para Prevenir, Atender, Sancionar y Erradicar la Violencia contra las Mujeres (SEPASEV)	18	8	7	5	1
Sistema Estatal para la Igualdad entre Mujeres y Hombres (SEIMH)	1	6	1	0	0
<b>Diagnóstico / Investigaciones municipales</b>					
Municipios y/o instituciones con diagnósticos <sup>3/</sup>	6	3	1	20	0
Investigaciones y/o estudios desarrollados	15	4	10	8	0
<b>Capacitación</b>					
Pláticas y conferencias	369	483	405	509	301
Talleres y Cursos <sup>4/</sup>	246	202	151	515	49
Foros, Encuentros y Eventos	43	55	45	44	13
Personas beneficiadas (asistentes)	30,917	32,524	21,388	33,494	10,971
Mujeres	23,952	25,462	17,213	26,560	9,192
Hombres	6,965	7,062	4,175	6,934	1,779
Municipios beneficiados	182	205	156	168	160
<b>Difusión</b>					
Campañas <sup>5/</sup>	1	0	2	3	13
Publicaciones	37	20	21	17	0
<b>Asesoría <sup>4/</sup></b>					
Telefónica	469	311	398	161	123
Asesoría jurídica	376	266	232	89	89
Asesoría psicológica	72	16	78	46	17
Asesoría social	21	29	88	26	17
Presencial	12,570	14,198	16,341	10,416	2,011
Asesoría jurídica	5,094	5,042	5,287	3,945	989
Asesoría psicológica	4,130	4,975	5,935	3,253	645
Asesoría social	3,346	4,181	5,119	3,218	377
Seguimientos <sup>6/</sup>					230
<b>Mujeres atendidas <sup>7/</sup></b>	<b>5,306</b>	<b>6,419</b>	<b>10,502</b>	<b>3,949</b>	<b>1,219</b>
Víctimas de violencia				2,348	998
No víctimas de violencia				3,822	221
<b>Municipios atendidos</b>	<b>162</b>	<b>154</b>	<b>169</b>	<b>154</b>	<b>108</b>
<b>Fortalecimiento municipal</b>					
Institutos Municipales de las Mujeres <sup>8/</sup>	159	176	188	197	203
Municipios <sup>9/</sup>	98	30	49	31	98
Refugios / Centros de Atención Externa <sup>10/</sup>	7	6	5	5	0

1/ Asesorías y/o mesas de trabajo con instituciones de la Administración Pública Estatal. Hasta 2016 se reportó como Reuniones interinstitucionales.

2/ Se refiere a mesas y reuniones de trabajo del SEPASEV y del SEIMH.

3/ La elaboración de diagnósticos depende de los recursos de la Administración Pública Municipal y la Administración Pública Estatal.

4/ A partir de 2017 se incluyen acciones de capacitación y asesoría para el empoderamiento de las mujeres que se brindan a través de los Centros para el Desarrollo de las Mujeres.

5/ Se incluyen campañas de divulgación y difusión.

6/ Los seguimientos corresponden a asesorías jurídicas, psicológicas y/o de trabajo social brindadas a mujeres en situación de violencia.

7/ A partir de 2017 se desagregan las mujeres atendidas en víctimas de violencia de género y no víctimas de violencia, refiriéndose este último a mujeres que recibieron asesoría que no implican un acto de violencia.

8/ Cifras acumuladas.

9/ Se refiere a visitas y/o asesorías para sensibilizar y acompañar la creación y consolidación de Institutos Municipales de las Mujeres y Centros para el Desarrollo de las Mujeres.

10/ Implica fortalecer a Refugios, Centros de Atención Externa y Módulo de atención a la violencia.

p/ Cifras preliminares a agosto.

Fuente: Instituto Veracruzano de las Mujeres.

## Dirección General Jurídica

Concepto	2014	2015	2016	2017	2018 <sup>p/</sup>
<b>Trámites y procedimientos</b>					
<b>Trámite ante tribunales (juicios)</b>					
De amparo	1,425	867	423	356	247
Administrativos	40	39	42	84	41
Civiles	12	14	33	69	11
Laborales	18	13	28	227	10
Agrarios	15	4	2	19	1
Juicios de Protección de Derechos Humanos	0	1	0	1	1
<b>Procedimientos administrativos</b>					
Recursos de Revocación	7	3	1	4	30
Certificaciones de Afirmativa Ficta	0	0	2	2	2
<b>Asuntos ante la Suprema Corte de Justicia de la Nación</b>					
Acción de Inconstitucionalidad	2	8	3	7	4
Controversia constitucional	3	2	9	112	3
<b>Normatividad publicada en la Gaceta Oficial <sup>1/</sup></b>					
Leyes <sup>2/</sup>	3	9	5	21	5
Decretos Legislativos y Administrativos	35	30	31	142	81
Reglamentos	5	1	5	19	31

1/ La información se presenta de acuerdo con los índices trimestrales publicados en la Gaceta Oficial para cada año.

2/ No incluye Ley de Ingresos de los municipios.

p/ Cifras preliminares al 15 de septiembre.

Fuente: Secretaría de Gobierno. Dirección General Jurídica de Gobierno.

## Editora de Gobierno

### Productos generados

(ejemplares)

Producto	2014	2015	2016	2017	2018 <sup>p/</sup>
<b>Productos generados</b>	<b>1,275,595</b>	<b>1,373,787</b>	<b>384,473</b>	<b>1,153,831</b>	<b>149,197</b>
Gaceta Oficial	106,490	97,127	89,938	42,979	26,970
Libros	28,844	7,750	8,950	33,960	7,500
Folletos	391,200	14,050	31,500	22,650	300
Revistas	7,000	4,500	2,000	2,220	1,000
Carteles	14,600	4,450	3,500	12,000	11,000
Otros <sup>1/</sup>	727,461	1,245,910	248,585	1,040,022	102,427

1/ Incluye tarjetas de presentación y atentos saludos, sobres, trípticos, agendas, folders, dípticos, cuadernillos, invitaciones, agradecimientos, personificadores, hojas membreteadas, troqueles y diplomas, por mencionar algunos.

p/ Cifras preliminares a agosto.

Fuente: Secretaría de Gobierno. Editora de Gobierno.

## Ingresos captados por la Editora de Gobierno en las Oficinas de Hacienda del Estado (pesos)

Producto	2014	2015	2016	2017	2018 <sup>p/</sup>
<b>Total</b>	<b>6,989,104.0</b>	<b>6,487,996.0</b>	<b>8,851,707.0</b>	<b>10,566,617.0</b>	<b>10,685,697.0</b>
Edicto	5,912,699.0	5,359,451.0	7,257,815.0	8,863,633.0	9,550,332.0
Gaceta Oficial					
Número ordinario	981,242.0	1,068,782.0	1,271,033.0	1,378,391.0	959,165.0
Número extraordinario	66,611.0	34,446.0	294,592.0	300,664.0	152,094.0
Copia certificada	4,098.0	4,097.0	11,215.0	10,766.0	15,551.0
Suscripción	24,454.0	21,220.0	17,052.0	13,163.0	8,555.0

p/ Cifras preliminares a agosto.  
Fuente: Secretaría de Gobierno. Editora de Gobierno.

## Total de ingresos generados por la Editora de Gobierno (pesos)

Mes	2014	2015	2016	2017	2018
<b>Total <sup>1/</sup></b>	<b>17,227,159.8</b>	<b>13,577,652.3</b>	<b>1,223,287.5</b>	<b>2,764,248.0</b>	<b>1,154,967.4</b>
Enero	186,187.7	0.0	3,800.0	7,742.0	14,678.5
Febrero	759,579.6	11,526,748.8	5,190.0	15,567.0	52,102.0
Marzo	1,117,857.0	334,727.5	96,083.5	32,545.0	627,519.0
Abril	50,661.0	159,386.0	25,000.0	33,847.0	63,285.1
Mayo	1,058,048.3	151,418.0	92,828.0	171,304.0	15,102.8
Junio	5,365,934.8	111,720.0	23,252.0	641,529.5	125,875.0
Julio	68,653.0	95,500.0	72,200.0	233,328.5	228,285.0
Agosto	6,544,391.0	3,800.0	9,500.0	73,382.0	28,120.0
Septiembre	262,394.0	21,250.0	354,856.0	128,565.0	
Octubre	1,083,760.0	234,525.0	211,218.0	746,344.0	
Noviembre	699,353.5	844,638.0	314,360.0	271,835.0	
Diciembre	30,340.0	93,939.0	15,000.0	408,259.0	

1/ Los ingresos corresponden a productos gráficos elaborados en la Editora de Gobierno. No se incluyen los ingresos generados por Gaceta Oficial. La suma de los parciales puede no coincidir con el total, debido al redondeo de cifras.  
Fuente: Secretaría de Gobierno. Editora de Gobierno.

## Distribución de la Gaceta Oficial

Concepto	2014	2015	2016	2017	2018 <sup>p/</sup>
Entrega diaria a los tres poderes	59,800	60,030	60,030	21,320	7,134
Envíos foráneos	4,160	4,176	4,176	3,120	2,610
Envíos bimestrales a municipios (ejemplares)	110,240	110,664	110,664	110,240	63,528

p/ Cifras preliminares a agosto.  
Fuente: Secretaría de Gobierno. Editora de Gobierno.

## Legalización y permisos

Tipo de documento	2014	2015	2016	2017	2018 p/
Certificado de estudio	39,917	59,881	43,591	58,725	49,852
Apostilla	3,138	3,258	3,168	4,095	3,191
Legalizaciones varias	465	543	530	363	260
Exhorto civil	410	287	270	82	0
Exhorto civil de paso	0	0	0	0	0
Exhorto penal	598	617	694	400	42
Libro de carácter oficial para el Poder Judicial	0	0	0	0	0
Anuencias para explosivos, sustancias químicas y armerías	0	0	0	0	0
<b>Total</b>	<b>44,528</b>	<b>64,586</b>	<b>48,253</b>	<b>63,665</b>	<b>53,345</b>

p/ Cifras preliminares al 31 de agosto.

Fuente: Secretaría de Gobierno. Subsecretaría de Gobierno. Dirección General de Gobernación. Subdirección de Legalización y Permisos.

## Instituto Veracruzano de la Defensoría Pública

### Asesoría jurídica, orientación y representación legal

Concepto	2014	2015	2016	2017	2018 p/
Civil	1,488	1,739	1,919	2,817	1,767
Penal	1,328	1,318	1,741	3,034	2,175
Mercantil	156	102	91	117	57
Agraria	21	18	15	26	9
Administrativa	60	63	51	121	47
Laboral	45	30	33	50	22
Penal / Civil	0	0	0	0	0
Ambiental	1	0	1	0	0
Amparo	5	2	3	5	2
Varias	1	0	0	0	0
<b>Total</b>	<b>3,105</b>	<b>3,272</b>	<b>3,854</b>	<b>6,170</b>	<b>4,079</b>

p/ Cifras preliminares al 31 de agosto.

Fuente: Secretaría de Gobierno. Instituto Veracruzano de la Defensoría Pública. Subdirección para la Defensoría y Asesoría Jurídica.

## Cultura registral y promoción a la regularización y registro del estado civil de las personas

Concepto	2014	2015	2016	2017	2018 p/
<b>Actos registrales asentados</b>	<b>261,987</b>	<b>240,349</b>	<b>224,877</b>	<b>218,911</b>	<b>131,564</b>
Nacimientos	160,081	142,437	132,299	122,762	73,176
Reconocimiento de hijos	4,654	4,177	3,741	3,381	2,104
Matrimonios	39,568	34,087	31,209	30,618	18,872
Solicitud de divorcio	2,202	2,145	2,086	1,955	1,311
Divorcios	6,837	7,125	7,264	9,480	5,647
Defunciones	47,857	49,686	47,635	50,037	30,148
Inscripción de sentencias	788	692	643	678	306
<b>Registro extemporáneo de nacimientos y regularización del estado civil</b>					
Registro extemporáneo <sup>1/</sup>	6,020	5,585	4,160	2,744	1,350
Matrimonios colectivos <sup>2/</sup>	6,575	7,727	4,050	8,986	7,948
<b>Inscripción de anotaciones marginales en las actas <sup>3/</sup></b>	<b>39,760</b>	<b>40,127</b>	<b>42,967</b>	<b>42,866</b>	<b>2,914</b>
<b>Difusión y promoción de la cultura registral</b>					
<b>Entrevistas</b>	<b>611</b>	<b>553</b>	<b>532</b>	<b>339</b>	<b>167</b>
Radio	141	99	106	72	59
Televisión	94	77	75	65	23
Prensa	376	377	351	202	85
<b>Cursos, conferencias y talleres</b>	<b>359</b>	<b>147</b>	<b>79</b>	<b>86</b>	<b>44</b>
Dirección General del Registro Civil	315	103	36	61	13
Oficialías del Registro Civil	44	44	43	25	31
<b>Reuniones con Dependencias de la Administración Pública</b>	<b>1,155</b>	<b>1,192</b>	<b>1,280</b>	<b>942</b>	<b>1,352</b>
<b>Elaboración de copias de actas certificadas</b>					
Registro Civil	19,841	28,613	32,435	25,820	17,807
Sistema Integral de Impresión de Actas (SIDEA) <sup>4/</sup>				26,364	32,894

1/ Corresponde a Registro Extemporáneo de mayores, en función de que el Programa de Registro Universal, Oportuno y Gratuito es de carácter permanente.

2/ Matrimonios realizados en las campañas de 14 de febrero y 10 de mayo. En 2014 corresponde sólo a febrero. A partir de 2015 incluyen las realizadas en la fecha del aniversario del Registro Civil.

3/ Incluye las actas del Archivo Estatal y las Oficialías del Registro Civil. En 2017 sólo recepción. En 2018 cifras de inscripción de anotaciones.

4/ Programa iniciado en 2017. El usuario puede obtener en cualquier parte de la República Mexicana copias de Actas de Nacimiento, de Matrimonio y de Defunción.

p/ Cifras preliminares a julio.

Fuente: Secretaría de Gobierno. Dirección General del Registro Civil.

## Servicios prestados por el Registro Público de la Propiedad

Concepto	2014	2015	2016	2017	2018 p/
Actos inscritos	147,033	148,457	159,345	194,594	159,843
Certificaciones <sup>1/</sup>	34,910	30,717	31,336	41,960	
Copias certificadas <sup>1/</sup>	63,035	61,136	49,750	58,737	43,339
Sistema de Gestión Registral Sobre actos de comercio	9,040	9,501	6,373	17,290	4,602
Otros servicios <sup>2/</sup>	3,384	4,047	5,727	15,742	106,770

1/ A partir de 2018, las copias certificadas y las certificaciones se integran en un solo rubro por unificación del sistema electrónico.

2/ Incluye cancelaciones de: reserva de dominio de Corett, reserva de dominio de Patrimonio del Estado, anotaciones y bloqueos, gravámenes, anotaciones marginales, ISSSTE, fianza, SAE, IMSS, BANCO, SAT, SEDESOL, Embargos laborales y Embargo precautorio. A partir de 2018 las acciones se automatizaron por la implementación de un sistema electrónico.

p/ Cifras preliminares al 15 de septiembre.

Fuente: Secretaría de Gobierno. Dirección General del Registro Público de la Propiedad y de Inspección y Archivo General de Notarías. Oficinas del Registro Público de la Propiedad en el Estado.

## Ingresos por derechos del Registro Público de la Propiedad (pesos)

Oficina	2014	2015	2016	2017	2018 <sup>p/</sup>
<b>Total</b>	<b>150,110,027.33</b>	<b>159,592,060.00</b>	<b>168,473,796.11</b>	<b>204,830,395.33</b>	<b>230,731,349.00</b>
Acayucan	3,051,605.13	3,437,767.00	3,650,017.00	8,025,122.57	6,406,550.00
Boca del Río	13,159,389.47	13,210,060.00	15,229,943.00	16,518,859.46	19,519,656.00
Chicontepec	647,060.64	838,217.92	925,734.00	877,957.55	1,138,337.00
Coatepec	3,881,471.00	4,770,578.60	4,839,013.00	6,297,373.57	7,945,825.00
Coatzacoalcos	12,202,096.67	12,572,345.20	12,706,055.00	17,852,039.86	13,025,920.00
Córdoba	12,617,870.60	14,887,741.22	14,488,108.27	17,495,896.30	20,516,517.00
Cosamaloapan	2,536,664.00	2,749,594.00	3,760,673.00	3,370,537.29	5,731,917.00
Huatusco	2,775,923.80	3,287,155.89	3,531,807.84	4,409,152.60	5,185,696.00
Huayacocotla	340,508.00	467,948.00	496,457.00	525,459.00	892,813.00
Jalacingo	2,797,431.36	3,357,778.60	3,800,761.00	3,919,417.87	4,575,773.00
Martínez de la Torre	4,216,384.35	3,724,188.92	3,870,117.93	5,675,261.00	7,509,652.00
Minatitlán	6,648,813.00	5,358,917.57	5,150,036.20	5,597,797.65	5,732,925.00
Misantla	1,718,149.50	1,909,764.00	2,461,096.00	2,770,114.86	3,769,884.00
Naranjos-Amatlán	2,273,124.00	2,724,569.00	2,668,763.00	3,050,675.57	4,197,114.00
Orizaba	8,513,648.91	8,501,423.30	10,544,395.35	12,707,148.82	17,873,289.00
Pánuco	3,099,809.00	3,200,689.00	3,098,080.00	4,779,023.37	4,455,414.00
Papantla	4,868,210.00	5,069,443.00	4,976,620.67	5,552,041.79	7,056,234.00
Poza Rica de Hidalgo	7,614,102.00	8,122,880.33	9,469,005.70	10,236,698.43	8,278,809.00
San Andrés Tuxtla	4,134,518.50	4,664,963.18	5,259,716.52	6,189,623.93	6,846,424.00
Tantoyuca	1,260,150.00	1,765,019.00	2,114,643.00	2,429,208.43	2,641,427.00
Tlacotalpan	1,174,344.40	1,321,706.36	1,260,676.00	1,112,740.34	1,553,092.00
Tuxpan	6,127,964.00	5,162,133.00	6,119,522.52	7,422,693.95	6,357,580.00
Veracruz	20,767,416.00	22,280,297.00	24,191,925.31	25,347,007.41	31,490,511.00
Xalapa	23,082,595.00	25,557,042.91	23,139,144.80	31,664,035.57	37,268,798.00
Zongolica	600,778.00	649,837.00	721,484.00	1,004,508.14	761,192.00

p/ Cifras preliminares al 15 de septiembre.

Nota: La suma de los parciales puede no coincidir con el total debido al redondeo de cifras.

Fuente: Secretaría de Gobierno, Dirección General del Registro Público de la Propiedad y de Inspección y Archivo General de Notarías, Oficinas del Registro Público de la Propiedad en el Estado.

## Dirección General de Asuntos Religiosos

### Atención a Asociaciones Religiosas

Acciones	2014	2015	2016	2017	2018 <sup>p/</sup>
Audiencias y Reuniones de Trabajo	420	257	521	355	129
Giras de Trabajo	45	32	65	27	17
Peticiones atendidas	371	173	410	145	136
Programas implementados	2	2	2	0	0
Presencia en eventos	50	26	78	44	20
Municipios con peticiones gestionadas	72	67	202	64	47
Gestiones realizadas	450	133	289	61	32
Asociaciones Religiosas Atendidas <sup>1/</sup>	61	39	82	59	48

1/ Incluye reuniones y solicitudes de apoyo.

p/ Cifras preliminares a septiembre.

Fuente: Secretaría de Gobierno, Dirección General de Asuntos Religiosos.

## Atención a migrantes

Concepto	2014	2015	2016	2017	2018 e/
<b>Casos de protección atendidos</b>	<b>12,285</b>	<b>17,725</b>	<b>14,328</b>	<b>11,455</b>	<b>5,331</b>
<b>Traslado de personas</b>					
Vía aérea <sup>1/</sup>	100	72	37	286	60
Vía terrestre <sup>2/</sup>					408
<b>Atención y Orientación</b>	<b>12,164</b>	<b>17,639</b>	<b>14,286</b>	<b>11,124</b>	<b>4,849</b>
Gestión de Actas del Registro Civil	346	104	9	30	62
Asesorías	4,822	8,809	5,799	7,094	4,787
Atención nacional (personas)	6,226	6,226	5,992	3,000	0
Atención internacional (personas)	770	2,500	2,486	1,000	0
<b>Protección y Asesoría Jurídica</b>	<b>21</b>	<b>14</b>	<b>5</b>	<b>45</b>	<b>14</b>
Localización de Personas	7	2	0	3	2
Información sobre Detenidos	14	11	5	7	8
Constancias de identidad <sup>3/</sup>				30	4
Gestión de Visas Humanitarias	0	1	0	5	0

1/ Traslado de personas que perdieron la vida.

2/ Traslado de personas que solicitaron apoyo vía terrestre. Rubro incluido a partir de 2018.

3/ Rubro incluido a partir de 2017.

e/ Cifras estimadas a noviembre.

Fuente: Subsecretaría de Gobierno. Dirección General de Atención a Migrantes.

## Archivo General del Estado

### Capacitación, asesoría y consulta sobre administración de documentos y archivística

Actividad	2014	2015	2016	2017	2018 <sup>1/</sup>
<b>Cursos de capacitación</b>	<b>15</b>	<b>10</b>	<b>8</b>	<b>26</b>	<b>38</b>
<b>Servidores públicos capacitados</b>	<b>293</b>	<b>124</b>	<b>74</b>	<b>1,390</b>	<b>1,344</b>
<b>Asesorías</b>	<b>218</b>	<b>91</b>	<b>175</b>	<b>43</b>	<b>69</b>
Revisión de instrumentos de control de archivos	76	44	71	29	51
Baja de documentos administrativos	142	47	104	14	18
<b>Consultas y préstamos</b>	<b>1,639</b>	<b>963</b>	<b>1,138</b>	<b>1,090</b>	<b>609</b>
Público en general	1,108	683	1,043	890	567
Dependencias	529	280	95	200	42

1/ Cifras programadas a agosto.

Fuente: Secretaría de Gobierno, Archivo General del Estado.



# Archivo General del Estado

## Organización de los acervos documentales, hemerográficos, bibliográficos y gráficos

Actividad	2014	2015	2016	2017	2018 <sup>p/</sup>
Organización y clasificación de expedientes administrativos e históricos	12,427	10,042	3,937	23,504	4,251
Organización de las colecciones hemerográficas	1,284	4,352	1,220	1,351	1,459
Organización de las fuentes bibliográficas	6,066	1,701	356	1,954	790
Rescate de imágenes históricas	9	0	0	736	873
Organización de imágenes históricas	11,947	13,405	8,032	13,222	3,310
Reproducción de imágenes históricas	478	485	871	200	512
Estabilización de soportes de imagen <sup>1/</sup>	662	0	0	11,380	0
Elaboración de catálogos documentales	13	0	0	8	16
Búsquedas de información histórica	46	129	48	695	79
Difusión de fotografías históricas (exposiciones)	14	0	0	103	115
Rescatar archivo municipal	0	19	0	7	0
Capacitar a las dependencias sobre administración de documentos y archivística <sup>2/</sup>	10	10	8	16	38

1/ Se refiere a limpieza y mantenimiento de las fotografías.

2/ A partir de 2017 incluye la capacitación a personal de los ayuntamientos.

p/ Cifras preliminares a agosto.

Fuente: Secretaría de Gobierno, Archivo General del Estado.

## Desarrollo Político <sup>1/</sup>

Concepto	2014	2015	2016	2017	2018 <sup>e/</sup>
<b>Fomento a la cultura de las organizaciones para el desarrollo político</b>					
Foros	13	3	2	2	0
<b>Liderazgos emergentes y promoción cultural</b>					
Talleres, Cursos y Conferencias	6	33	159	56	50
<b>Atención Ciudadana y Gestoría</b>	<b>606</b>	<b>772</b>	<b>111</b>	<b>146</b>	<b>98</b>
Mesas de trabajo	24	37	7	30	3
Gestión	488	558	53	69	75
Reuniones de trabajo	94	177	51	47	20
<b>Beneficiados <sup>2/</sup></b>	<b>13,297</b>	<b>20,000</b>	<b>2,800</b>	<b>3,600</b>	<b>3,700</b>

1/ La Dirección General de Desarrollo Político sustituye a la Dirección General de Organizaciones y Partidos Políticos, conforme a lo Publicado en la Gaceta Oficial Número extraordinario 486 del 6 de diciembre de 2016.

2/ Para 2016, 2017 y 2018 el número de beneficiados se ajusta con el reporte de las Asociaciones atendidas durante el periodo que se informa, no representa el total del padrón de Asociaciones registradas en la Dirección de Desarrollo Político.

e/ Cifras estimadas a noviembre.

Nota: Las cifras de 2018 se ven afectadas con respecto del año anterior, en virtud de las recomendaciones observadas en el marco del proceso electoral federal y local 2017-2018.

Fuente: Secretaría de Gobierno. Subsecretaría de Gobierno. Dirección General de Desarrollo Político.

## Desarrollo Organizacional Comités de contraloría ciudadana

Concepto	2016		2017		2018 <sup>p/</sup>	
	Número de integrantes	Número de Comités	Número de integrantes	Número de Comités	Número de integrantes	Número de Comités
Dirección General del Registro Civil	397	51	795	108	964	129
Dirección General del Registro Público de la Propiedad y de Inspección y Archivo General de Notarías	65	9	185	23	198	25
Dirección General de Atención a Migrantes <sup>1/</sup>					5	1
Dirección General de Asuntos Religiosos <sup>1/</sup>					8	1
Dirección General de Desarrollo Político <sup>1/</sup>					8	1
Subdirección de Legalización y Permisos <sup>1/</sup>					8	1
Instituto Veracruzano de la Defensoría Pública <sup>1/</sup>					6	1
Consejo Estatal de Población de Veracruz <sup>1/</sup>					10	1
Dirección del Archivo General del Estado <sup>1/</sup>					7	1
Coordinación de Promoción y de los Valores Cívicos y Culturales <sup>1/</sup>					8	1
Subdirección de Concertación Política <sup>1/</sup>					5	1
Coordinación Estatal de las Juntas de Mejoras del Estado <sup>1/</sup>					91	15
<b>Total</b>	<b>462</b>	<b>60</b>	<b>980</b>	<b>131</b>	<b>1,318</b>	<b>178</b>

<sup>1/</sup> Comités creados en 2017.

<sup>p/</sup> Cifras preliminares a agosto.

Fuente: Secretaría de Gobierno. Oficina Desarrollo Organizacional.

## Comisión Ejecutiva Estatal de Atención Integral a Víctimas (CEEAIIV)

Acciones	2014	2015	2016	2017	2018 <sup>p/</sup>
Asesoría psicológica	226	2,865	3,407	3,062	1,335
Asesoría jurídica	256	2,080	2,576	3,013	3,402
Atención médica <sup>1/</sup>	125	565	89	179	36
Gestoría en trabajo social	156	769	191	225	569
Registro estatal de víctimas	0	30	372	385	845
Línea 01 800 <sup>2/</sup>	223	1,503	2,023	1,290	842
Alerta Amber	13	160	369	314	117
Informática y difusión	43	520	443	348	140
Coordinación Interinstitucional	244	1,532	1,262	1,527	261
Fortalecimiento de habilidades interinstitucionales	75	405	53	162	352
Transparencia y acceso a la información	29	236	92	251	54
<b>Total</b>	<b>1,390</b>	<b>10,665</b>	<b>10,877</b>	<b>10,756</b>	<b>7,953</b>

<sup>1/</sup> Se refiere a canalizaciones médicas.

<sup>2/</sup> Línea de atención telefónica 01 800 841 4124.

<sup>p/</sup> Cifras preliminares a agosto.

Fuente: Secretaría de Gobierno. Comisión Ejecutiva Estatal de Atención Integral a Víctimas (CEEAIIV).

## Sistemas Municipales de Protección Integral de Niñas, Niños y Adolescentes (SIPINNA Estatal)

Concepto	2017	2018 <sup>p/</sup>
Instalación de Sistemas Municipales de Protección Integral de Niñas, Niños y Adolescentes	150	24

<sup>p/</sup> Cifras preliminares al 14 de septiembre.

Nota: Los Sistemas Municipales de Protección Integral tienen carácter de autoridad de primer contacto y son canal de vinculación con las instancias de protección y restitución de los derechos de niñas, niños y adolescentes.

Fuente: Secretaría de Gobierno. Secretaría Ejecutiva del Sistema Estatal de Protección Integral de Niñas, Niños y Adolescentes.

# Población

(continúa)

Municipio	2014	2015	2016	2017	2018
<b>Total</b>	<b>7,985,893</b>	<b>8,112,505</b>	<b>8,106,138</b>	<b>8,163,963</b>	<b>8,220,322</b>
Acajete	8,600	8,819	8,746	8,819	8,892
Acatlán	3,220	3,147	3,272	3,299	3,326
Acayucan	87,148	87,267	88,443	89,091	89,732
Actopan	42,734	43,388	43,181	43,370	43,541
Acula	5,322	5,350	5,373	5,394	5,415
Acultzingo	22,151	22,969	22,590	22,808	23,025
Agua Dulce	47,511	48,091	48,116	48,424	48,732
Álamo Temapache	107,081	104,694	108,100	108,645	109,203
Alpatláhuac	9,997	10,189	10,137	10,216	10,299
Alto Lucero de Gutiérrez Barrios	29,138	28,922	29,425	29,550	29,666
Altotonga	62,084	65,548	62,978	63,481	64,012
Alvarado	54,148	52,927	54,780	55,061	55,324
Amatitlán	7,674	7,987	7,728	7,753	7,775
Amatlán de los Reyes	44,604	45,430	45,335	45,668	45,984
Ángel R. Cabada	34,091	33,730	34,315	34,435	34,558
Apazapan	4,285	4,009	4,346	4,370	4,392
Aquila	1,883	1,924	1,916	1,933	1,950
Astacinga	6,589	6,534	6,786	6,878	6,967
Atlahuilco	10,225	10,933	10,425	10,533	10,644
Atoyac	23,950	23,896	24,265	24,414	24,558
Atzacan	21,119	21,360	21,530	21,733	21,935
Atzalan	50,819	50,873	51,648	52,055	52,460
Ayahualulco	26,200	26,694	26,578	26,793	27,021
Banderilla	22,986	24,822	23,485	23,717	23,940
Benito Juárez	16,736	17,618	16,818	16,880	16,954
Boca del Río	139,084	142,207	139,806	140,234	140,677
Calchahualco	13,051	12,929	13,199	13,297	13,407
Camarón de Tejeda	6,520	6,426	6,603	6,640	6,673
Camerino Z. Mendoza	43,500	42,347	44,118	44,419	44,714
Carlos A. Carrillo	23,528	24,565	23,704	23,783	23,857
Carrillo Puerto	17,488	16,996	17,869	18,045	18,213
Castillo de Teayo	18,930	20,037	19,053	19,126	19,202
Catemaco	50,117	49,651	50,816	51,183	51,556
Cazones de Herrera	23,892	23,675	24,117	24,246	24,383
Cerro Azul	26,457	26,807	26,661	26,758	26,851
Chacaltianguis	11,878	12,494	11,938	11,969	12,001
Chalma	12,494	13,479	12,499	12,517	12,542
Chiconamel	6,703	6,684	6,719	6,737	6,761
Chiconquiaco	13,556	14,394	13,737	13,840	13,949
Chicontepec	55,094	55,844	55,197	55,292	55,407
Chinameca	16,056	16,241	16,338	16,468	16,593
Chinampa de Gorostiza	15,883	16,741	16,095	16,202	16,309
Chocamán	19,755	21,102	20,160	20,353	20,541
Chontla	14,729	14,565	14,762	14,794	14,833
Chumatlán	4,177	3,880	4,266	4,307	4,346
Citlaltépetl	11,094	12,109	11,126	11,155	11,191
Coacoatzintla	10,034	10,482	10,259	10,368	10,475
Coahuilán	8,129	8,566	8,261	8,330	8,400
Coatepec	90,856	92,127	92,222	92,848	93,440

Fuente: Encuesta Intercensal 2015, INEGI.

Proyecciones de población a mitad del año 2014, 2016, 2017 y 2018. CONAPO. Consejo Estatal de Población. Estimaciones del Consejo Nacional de Población. Dirección General de Estudios Sociodemográficos y Prospectiva.

# Población

(continúa)

Municipio	2014	2015	2016	2017	2018
Coatzacoalcos	323,599	319,187	329,688	332,464	335,077
Coatzintla	51,462	56,897	52,443	52,883	53,296
Coetzala	2,242	2,236	2,279	2,297	2,315
Colipa	5,724	5,718	5,740	5,755	5,773
Comapa	19,878	19,859	20,271	20,457	20,638
Córdoba	204,427	218,153	207,359	208,784	210,172
Cosamaloapan	59,237	57,147	59,831	60,110	60,376
Cosautlán de Carvajal	16,239	16,353	16,469	16,586	16,705
Coscomatepec	54,924	58,479	55,989	56,546	57,117
Cosoleacaque	126,368	129,527	129,253	130,567	131,808
Cotaxtla	20,376	21,013	20,615	20,735	20,853
Coxquihui	15,781	16,754	15,925	16,010	16,101
Coyutla	22,534	22,570	22,828	22,982	23,140
Cuichapa	12,116	12,238	12,289	12,375	12,460
Cuitláhuac	28,110	27,940	28,692	28,956	29,205
El Higo	19,575	19,478	19,730	19,810	19,892
Emiliano Zapata	68,437	78,336	70,310	71,082	71,773
Espinal	26,145	27,297	26,436	26,596	26,763
Filomeno Mata	17,021	18,367	17,332	17,503	17,685
Fortín	63,562	66,168	64,782	65,329	65,842
Gutiérrez Zamora	24,578	24,791	24,686	24,752	24,822
Hidalgotitlán	18,946	19,587	19,226	19,373	19,522
Huatusco	57,946	60,674	59,154	59,734	60,299
Huayacocotla	21,499	21,391	21,804	21,964	22,127
Hueyapan de Ocampo	43,596	43,309	44,244	44,558	44,866
Huiloapan de Cuauhtémoc	7,060	7,221	7,167	7,218	7,268
Ignacio de la Llave	17,110	17,105	17,134	17,161	17,193
Ilamatlán	13,653	13,474	13,747	13,813	13,889
Isla	44,582	43,349	45,406	45,797	46,174
Ixcatepec	12,803	13,591	12,852	12,886	12,926
Ixhuacán de los Reyes	11,208	11,442	11,400	11,497	11,595
Ixhuatlán de Madero	50,404	54,132	50,711	50,902	51,112
Ixhuatlán del Café	22,497	23,005	22,905	23,107	23,308
Ixhuatlán del Sureste	15,661	15,800	15,936	16,070	16,201
Ixhuatlancillo	24,324	24,896	25,253	25,642	25,993
Ixmatalhuacan	5,786	5,790	5,809	5,823	5,837
Ixtaczoquitlán	68,545	68,823	69,716	70,280	70,830
Jalacingo	42,230	44,488	42,967	43,366	43,782
Jalcomulco	5,091	5,006	5,134	5,154	5,173
Jáltipan	41,489	41,644	42,102	42,388	42,662
Jamapa	10,815	11,361	10,954	11,019	11,082
Jesús Carranza	28,743	29,413	29,294	29,555	29,809
Jilotepec	16,250	16,682	16,551	16,688	16,818
José Azueta	24,840	22,923	25,149	25,300	25,450
Juan Rodríguez Clara	38,836	38,895	39,375	39,633	39,886
Juchique de Ferrer	16,486	15,916	16,564	16,617	16,677
La Antigua	25,855	26,920	26,053	26,165	26,281
La Perla	25,617	26,880	26,343	26,703	27,065
Landero y Coss	1,566	1,534	1,571	1,573	1,576
Las Choapas	81,485	81,827	82,992	83,742	84,491

Fuente: Encuesta Intercensal 2015, INEGI.

Proyecciones de población a mitad del año 2014, 2016, 2017 y 2018. CONAPO. Consejo Estatal de Población. Estimaciones del Consejo Nacional de Población.

Dirección General de Estudios Sociodemográficos y Prospectiva.

# Población

(continúa)

Municipio	2014	2015	2016	2017	2018
Las Minas	2,911	2,920	2,935	2,951	2,970
Las Vigas de Ramírez	19,447	19,725	19,935	20,160	20,377
Lerdo de Tejada	20,992	19,606	21,200	21,286	21,363
Los Reyes	5,796	5,830	5,920	5,982	6,046
Magdalena	3,059	3,043	3,119	3,150	3,182
Maltrata	18,018	18,096	18,412	18,602	18,789
Manlio Fabio Altamirano	23,807	23,408	24,152	24,302	24,441
Mariano Escobedo	35,834	37,285	36,592	36,970	37,347
Martínez de la Torre	104,428	110,415	105,770	106,469	107,174
Mecatlán	11,992	12,332	12,127	12,211	12,303
Mecayapan	19,541	17,312	20,230	20,533	20,817
Medellín de Bravo	71,993	75,346	75,535	76,915	78,102
Miahuatlán	4,618	4,685	4,695	4,734	4,773
Minatitlán	163,088	157,393	165,064	166,049	167,019
Misantla	64,910	64,249	65,628	65,996	66,367
Mixtla de Altamirano	10,640	11,646	10,785	10,870	10,961
Moloacán	16,545	17,504	16,748	16,857	16,970
Nanchital de Lázaro Cárdenas del Río	27,856	30,039	28,185	28,356	28,527
Naolinco	21,161	21,816	21,481	21,635	21,786
Naranja	4,640	4,559	4,706	4,742	4,780
Naranjos-Amatlán	28,413	28,295	28,693	28,829	28,962
Nautla	10,027	10,866	10,052	10,071	10,092
Nogales	36,398	37,908	36,961	37,224	37,478
Oluta	15,579	16,710	15,856	15,988	16,115
Omealca	23,237	24,020	23,524	23,674	23,825
Orizaba	124,212	126,005	125,272	125,778	126,262
Otatitlán	5,168	5,703	5,171	5,180	5,192
Oteapan	16,386	16,222	16,835	17,034	17,220
Ozuluama	23,370	23,244	23,423	23,464	23,512
Pajapan	16,887	17,480	17,241	17,413	17,582
Pánuco	101,042	100,549	102,294	102,903	103,500
Papantla	162,932	161,097	164,668	165,565	166,466
Paso de Ovejas	34,141	33,392	34,581	34,774	34,952
Paso del Macho	30,357	31,890	30,801	31,021	31,238
Perote	72,911	72,795	74,336	75,025	75,702
Platón Sánchez	17,990	18,145	18,055	18,102	18,157
Playa Vicente	42,677	39,205	43,290	43,592	43,893
Poza Rica de Hidalgo	201,593	200,119	204,286	205,528	206,704
Pueblo Viejo	57,079	57,646	57,781	58,143	58,508
Puente Nacional	22,510	22,454	22,803	22,938	23,067
Rafael Delgado	21,694	23,112	22,235	22,493	22,744
Rafael Lucio	7,601	8,068	7,797	7,888	7,974
Río Blanco	41,436	41,927	41,762	41,932	42,101
Salta Barranca	6,028	6,147	6,064	6,082	6,100
San Andrés Tenejapan	2,869	2,921	2,936	2,969	3,003
San Andrés Tuxtla	163,963	164,834	166,573	167,882	169,184
San Juan Evangelista	35,068	33,929	35,613	35,875	36,131
San Rafael	30,039	29,631	30,304	30,440	30,575
Santiago Sochiapan	15,310	12,512	16,109	16,429	16,711
Santiago Tuxtla	57,909	57,466	58,536	58,866	59,202

Fuente: Encuesta Intercensal 2015, INEGI.

Proyecciones de población a mitad del año 2014, 2016, 2017 y 2018. CONAPO. Consejo Estatal de Población. Estimaciones del Consejo Nacional de Población. Dirección General de Estudios Sociodemográficos y Prospectiva.

# Población

(continúa)

Municipio	2014	2015	2016	2017	2018
Sayula de Alemán	33,817	32,721	34,442	34,740	35,030
Sochiapa	3,673	3,656	3,738	3,770	3,803
Soconusco	15,647	16,363	16,044	16,220	16,385
Soledad Atzompa	22,408	23,130	22,864	23,103	23,347
Soledad de Doblado	27,432	27,770	27,641	27,760	27,885
Soteapan	35,007	35,155	35,913	36,359	36,801
Tamalín	11,319	11,750	11,390	11,435	11,485
Tamiahua	23,481	23,120	23,459	23,468	23,486
Tampico Alto	12,381	12,320	12,410	12,428	12,448
Tancoco	5,921	5,792	5,940	5,953	5,967
Tantima	12,656	12,983	12,631	12,634	12,644
Tantoyuca	103,261	103,616	104,091	104,599	105,155
Tatahuicapan de Juárez	15,544	15,614	15,976	16,176	16,369
Tatatila	5,662	5,767	5,712	5,744	5,779
Tecolutla	25,732	23,865	25,953	26,070	26,188
Tehuipango	24,746	26,322	25,295	25,581	25,875
Tempoal	35,859	35,823	36,153	36,307	36,465
Tenampa	6,662	6,677	6,812	6,884	6,953
Tenochtitlán	5,337	5,189	5,396	5,429	5,465
Teocelo	17,024	16,480	17,257	17,369	17,479
Tepatlxaco	8,580	8,417	8,705	8,768	8,831
Tepetlán	9,234	9,668	9,329	9,379	9,429
Tepetzintla	14,168	14,736	14,265	14,321	14,382
Tequila	15,725	15,018	16,110	16,295	16,478
Texcatepec	11,040	10,934	11,236	11,342	11,454
Texhuacán	5,599	5,284	5,724	5,787	5,850
Texistepec	21,432	20,887	21,817	21,995	22,166
Tezonapa	55,022	56,956	55,878	56,298	56,714
Tierra Blanca	99,330	106,277	100,953	101,688	102,381
Tihuatlán	94,831	96,418	96,489	97,264	98,010
Tlachichilco	11,575	11,630	11,711	11,786	11,864
Tlacojalpan	4,735	4,953	4,770	4,788	4,806
Tlacolulan	10,751	11,431	10,941	11,041	11,142
Tlacotalpan	13,198	13,421	13,203	13,218	13,237
Tlacotepec de Mejía	4,210	3,833	4,289	4,325	4,360
Tlalixcoyan	38,161	37,857	38,494	38,654	38,809
Tlalnelhuayocan	17,729	18,715	18,228	18,461	18,686
Tlaltetela	15,228	15,818	15,477	15,607	15,738
Tlapacoyan	60,387	61,982	61,321	61,794	62,269
Tlaquilpa	7,455	7,709	7,609	7,691	7,776
Tlilapan	5,099	5,258	5,198	5,250	5,303
Tomatlán	7,094	6,869	7,199	7,247	7,292
Tonayán	5,924	5,670	6,030	6,088	6,148
Totutla	17,225	17,428	17,519	17,661	17,801
Tres Valles	46,582	46,672	47,142	47,422	47,700
Tuxpan	149,512	161,829	151,542	152,501	153,425
Tuxtilla	2,201	2,185	2,201	2,200	2,198
Úrsulo Galván	30,260	30,580	30,588	30,727	30,852
Uxpanapa	28,779	29,434	29,339	29,623	29,909
Vega de Alatorre	20,185	20,275	20,390	20,490	20,588

Fuente: Encuesta Intercensal 2015, INEGI.

Proyecciones de población a mitad del año 2014, 2016, 2017 y 2018. CONAPO. Consejo Estatal de Población. Estimaciones del Consejo Nacional de Población.

Dirección General de Estudios Sociodemográficos y Prospectiva.

## Población

(concluye)

Municipio	2014	2015	2016	2017	2018
Veracruz	580,326	609,964	589,404	593,508	597,351
Villa Aldama	11,372	11,760	11,598	11,714	11,833
Xalapa	488,104	480,841	497,810	502,151	506,203
Xico	36,910	38,198	37,533	37,836	38,133
Xoxocotla	5,434	5,446	5,539	5,592	5,645
Yanga	18,498	17,896	18,793	18,923	19,044
Yecuatla	11,395	12,108	11,438	11,470	11,507
Zacualpan	6,820	7,194	6,867	6,899	6,934
Zaragoza	11,323	11,354	11,574	11,702	11,829
Zentla	12,706	13,409	12,837	12,905	12,974
Zongolica	43,517	43,871	44,219	44,587	44,961
Zontecomatlán	14,171	14,620	14,340	14,437	14,541
Zozocolco de Hidalgo	13,835	15,031	14,002	14,091	14,183

Fuente: Encuesta Intercensal 2015, INEGI.

Proyecciones de población a mitad del año 2014, 2016, 2017 y 2018. CONAPO. Consejo Estatal de Población. Estimaciones del Consejo Nacional de Población. Dirección General de Estudios Sociodemográficos y Prospectiva.

## Índice y Grado de Marginación Estatal

(continúa)

Municipio	2010		2015	
	Índice de Marginación	Grado de Marginación	Índice de Marginación	Grado de Marginación
Acajete	0.181	Medio	0.138	Alto
Acatlán	-0.105	Medio	-0.032	Medio
Acayucan	-0.259	Medio	-0.263	Medio
Actopan	-0.311	Medio	-0.181	Medio
Acula	0.232	Medio	0.358	Alto
Acultzingo	0.596	Alto	0.670	Alto
Agua Dulce	-0.863	Bajo	-0.845	Bajo
Álamo Temapache	0.374	Medio	0.122	Alto
Alpatláhuac	0.836	Alto	0.971	Alto
Alto Lucero de Gutiérrez Barrios	-0.135	Medio	-0.022	Medio
Altotonga	0.660	Alto	0.393	Alto
Alvarado	-0.608	Medio	-0.646	Bajo
Amatitlán	0.175	Medio	0.177	Alto
Amatlán de los Reyes	-0.221	Medio	-0.434	Medio
Ángel R. Cabada	0.055	Medio	0.073	Medio
Apazapan	-0.352	Medio	-0.460	Medio
Aquila	1.451	Muy alto	1.566	Muy alto
Astacinga	1.557	Muy alto	1.399	Muy alto
Atlahuilco	1.754	Muy alto	1.891	Muy alto
Atoyac	-0.435	Medio	-0.286	Medio
Atzacan	0.475	Alto	0.480	Alto
Atzalan	0.670	Alto	0.810	Alto
Ayahualulco	1.231	Muy alto	1.464	Muy alto
Banderilla	-1.313	Muy bajo	-1.225	Muy bajo
Benito Juárez	0.712	Alto	0.917	Alto
Boca del Río	-1.759	Muy bajo	-1.722	Muy bajo
Calchualco	1.319	Muy alto	1.220	Alto

Fuente: Índice y Grado de Marginación 2010 y 2015, resultados definitivos del CONAPO.

# Índice y Grado de Marginación Estatal

(continúa)

Municipio	2010		2015	
	Índice de Marginación	Grado de Marginación	Índice de Marginación	Grado de Marginación
Camarón de Tejada	0.467	Alto	0.261	Alto
Camerino Z. Mendoza	-0.758	Bajo	-0.426	Medio
Carlos A. Carrillo	-0.835	Bajo	-0.690	Bajo
Carrillo Puerto	0.679	Alto	0.748	Alto
Castillo de Teayo	0.662	Alto	0.417	Alto
Catemaco	-0.084	Medio	0.107	Alto
Cazones de Herrera	0.494	Alto	0.504	Alto
Cerro Azul	-1.217	Bajo	-1.196	Muy bajo
Chacaltianguis	-0.121	Medio	0.103	Alto
Chalma	0.566	Alto	0.674	Alto
Chiconamel	1.143	Muy alto	1.054	Alto
Chiconquiaco	0.960	Muy alto	0.995	Alto
Chicontepec	0.607	Alto	0.320	Alto
Chinameca	-0.328	Medio	-0.175	Medio
Chinampa de Gorostiza	0.365	Medio	0.374	Alto
Chocamán	0.239	Medio	0.111	Alto
Chontla	0.817	Alto	0.557	Alto
Chumatlán	1.071	Muy alto	1.458	Muy alto
Citlaltépetl	0.654	Alto	0.348	Alto
Coacoatzintla	-0.021	Medio	0.227	Alto
Coahuatlán	1.019	Muy alto	1.347	Muy alto
Coatepec	-1.063	Bajo	-1.032	Bajo
Coatzacoalcos	-1.456	Muy bajo	-1.383	Muy bajo
Coatzintla	-1.037	Bajo	-0.834	Bajo
Coetzala	0.649	Alto	1.065	Alto
Colipa	0.513	Alto	0.518	Alto
Comapa	0.760	Alto	0.977	Alto
Córdoba	-1.252	Muy bajo	-1.063	Bajo
Cosamaloapan	-0.747	Bajo	-0.551	Bajo
Cosautlán de Carvajal	0.559	Alto	0.482	Alto
Coscomatepec	0.895	Alto	0.635	Alto
Cosoleacaque	-0.970	Bajo	-0.713	Bajo
Cotaxtla	0.145	Medio	0.153	Alto
Coxquihui	1.375	Muy alto	1.695	Muy alto
Coyutla	0.706	Alto	0.994	Alto
Cuichapa	0.112	Medio	-0.162	Medio
Cuitláhuac	-0.438	Medio	-0.477	Medio
El Higo	-0.490	Medio	-0.474	Medio
Emiliano Zapata	-1.020	Bajo	-0.858	Bajo
Espinal	0.514	Alto	0.751	Alto
Filomeno Mata	1.326	Muy alto	1.549	Muy alto
Fortín	-1.144	Bajo	-0.968	Bajo
Gutiérrez Zamora	-0.286	Medio	-0.306	Medio
Hidalgotitlán	0.910	Alto	0.896	Alto
Huatusco	-0.091	Medio	-0.126	Medio
Huayacocotla	0.599	Alto	0.347	Alto
Hueyapan de Ocampo	0.576	Alto	0.359	Alto

Fuente: Índice y Grado de Marginación 2010 y 2015, resultados definitivos del CONAPO.



# Índice y Grado de Marginación Estatal

(continúa)

Municipio	2010		2015	
	Índice de Marginación	Grado de Marginación	Índice de Marginación	Grado de Marginación
Huiloapan de Cuauhtémoc	-0.572	Medio	-0.552	Bajo
Ignacio de la Llave	0.669	Alto	0.621	Alto
Ilamatlán	1.828	Muy alto	2.137	Muy alto
Isla	-0.289	Medio	-0.126	Medio
Ixcatepec	1.002	Muy alto	0.628	Alto
Ixhuacán de los Reyes	0.659	Alto	0.789	Alto
Ixhuatlán de Madero	1.305	Muy alto	1.264	Muy alto
Ixhuatlán del Café	0.600	Alto	0.255	Alto
Ixhuatlán del Sureste	-0.578	Medio	-0.625	Bajo
Ixhuatlancillo	-0.099	Medio	-0.134	Medio
Ixmatlahuacan	0.332	Medio	0.464	Alto
Ixtaczoquitlán	-0.733	Bajo	-0.725	Bajo
Jalacingo	0.585	Alto	0.518	Alto
Jalcomulco	0.407	Alto	0.415	Alto
Jáltipan	-0.579	Medio	-0.446	Medio
Jamapa	-0.132	Medio	-0.143	Medio
Jesús Carranza	0.436	Alto	0.466	Alto
Jilotepec	-0.383	Medio	-0.206	Medio
José Azueta	0.252	Medio	0.355	Alto
Juan Rodríguez Clara	-0.124	Medio	0.139	Alto
Juchique de Ferrer	0.703	Alto	0.481	Alto
La Antigua	-1.053	Bajo	-1.198	Muy bajo
La Perla	1.451	Muy alto	1.475	Muy alto
Landero y Coss	0.125	Medio	-0.039	Medio
Las Choapas	0.733	Alto	0.506	Alto
Las Minas	1.133	Muy alto	1.022	Alto
Las Vigas de Ramírez	-0.028	Medio	0.128	Alto
Lerdo de Tejada	-1.169	Bajo	-0.970	Bajo
Los Reyes	1.495	Muy alto	1.794	Muy alto
Magdalena	0.585	Alto	0.765	Alto
Maltrata	0.232	Medio	0.196	Alto
Manlio Fabio Altamirano	-0.400	Medio	-0.413	Medio
Mariano Escobedo	-0.270	Medio	-0.163	Medio
Martínez de la Torre	-0.679	Medio	-0.678	Bajo
Mecatlán	1.536	Muy alto	1.794	Muy alto
Mecayapan	1.038	Muy alto	1.073	Alto
Medellín de Bravo	-1.148	Bajo	-0.973	Bajo
Miahuatlán	0.328	Medio	0.348	Alto
Minatitlán	-0.786	Bajo	-0.643	Bajo
Misantla	-0.090	Medio	-0.186	Medio
Mixtla de Altamirano	2.927	Muy alto	3.334	Muy alto
Moloacán	-0.272	Medio	-0.223	Medio
Nanchital de Lázaro Cárdenas del Río	-1.600	Muy bajo	-1.444	Muy bajo
Naolinco	-0.439	Medio	-0.358	Medio
Naranja	0.567	Alto	0.653	Alto
Naranjos-Amatlán	-1.075	Bajo	-0.920	Bajo
Nautla	0.130	Medio	-0.120	Medio

Fuente: Índice y Grado de Marginación 2010 y 2015, resultados definitivos del CONAPO.

# Índice y Grado de Marginación Estatal

(continúa)

Municipio	2010		2015	
	Índice de Marginación	Grado de Marginación	Índice de Marginación	Grado de Marginación
Nogales	-0.807	Bajo	-0.694	Bajo
Oluta	-0.370	Medio	-0.106	Medio
Omealca	0.364	Medio	0.512	Alto
Orizaba	-1.723	Muy bajo	-1.538	Muy bajo
Otatitlán	-0.298	Medio	0.090	Alto
Oteapan	0.077	Medio	-0.032	Medio
Ozuluama	0.487	Alto	0.501	Alto
Pajapan	0.771	Alto	0.797	Alto
Pánuco	-0.593	Medio	-0.464	Medio
Papantla	0.321	Medio	0.547	Alto
Paso de Ovejas	-0.438	Medio	-0.549	Bajo
Paso del Macho	0.060	Medio	0.059	Medio
Perote	-0.505	Medio	-0.485	Medio
Platón Sánchez	0.268	Medio	0.260	Alto
Playa Vicente	0.447	Alto	0.366	Alto
Poza Rica de Hidalgo	-1.527	Muy bajo	-1.246	Muy bajo
Pueblo Viejo	-0.926	Bajo	-0.744	Bajo
Puente Nacional	-0.529	Medio	-0.611	Bajo
Rafael Delgado	0.367	Medio	0.113	Alto
Rafael Lucio	-0.529	Medio	-0.390	Medio
Río Blanco	-1.550	Muy bajo	-1.411	Muy bajo
Saltabarranca	0.070	Medio	0.134	Alto
San Andrés Tenejapan	0.993	Muy alto	0.958	Alto
San Andrés Tuxtla	0.199	Medio	0.125	Alto
San Juan Evangelista	0.507	Alto	0.473	Alto
San Rafael	-0.242	Medio	-0.306	Medio
Santiago Sochiapan	1.116	Muy alto	1.007	Alto
Santiago Tuxtla	0.341	Medio	0.523	Alto
Sayula de Alemán	0.309	Medio	0.425	Alto
Sochiapa	0.499	Alto	0.227	Alto
Soconusco	-0.454	Medio	-0.239	Medio
Soledad Atzompa	1.770	Muy alto	1.812	Muy alto
Soledad de Doblado	-0.255	Medio	-0.321	Medio
Soteapan	1.650	Muy alto	1.681	Muy alto
Tamalín	0.254	Medio	0.188	Alto
Tamiahua	0.376	Medio	0.481	Alto
Tampico Alto	0.350	Medio	0.319	Alto
Tancoco	0.337	Medio	0.114	Alto
Tantima	0.616	Alto	0.494	Alto
Tantoyuca	0.691	Alto	1.183	Alto
Tatahuicapan de Juárez	0.598	Alto	0.745	Alto
Tatatila	1.010	Muy alto	0.861	Alto
Tecolutla	0.421	Alto	0.335	Alto
Tehuipango	2.836	Muy alto	3.545	Muy alto
Tempoal	0.484	Alto	0.529	Alto
Tenampa	0.704	Alto	0.620	Alto
Tenochtitlán	0.771	Alto	0.729	Alto

Fuente: Índice y Grado de Marginación 2010 y 2015, resultados definitivos del CONAPO.

# Índice y Grado de Marginación Estatal

(concluye)

Municipio	2010		2015	
	Índice de Marginación	Grado de Marginación	Índice de Marginación	Grado de Marginación
Teocelo	-0.379	Medio	-0.332	Medio
Tepatlxco	1.163	Muy alto	1.592	Muy alto
Tepetlán	0.397	Alto	0.592	Alto
Tepetzintla	0.536	Alto	0.148	Alto
Tequila	1.471	Muy alto	1.894	Muy alto
Texcatepec	1.856	Muy alto	1.719	Muy alto
Texhuacán	1.064	Muy alto	1.267	Muy alto
Texistepec	0.512	Alto	0.571	Alto
Tezonapa	0.810	Alto	1.050	Alto
Tierra Blanca	-0.357	Medio	-0.540	Bajo
Tihuatlán	0.243	Medio	0.136	Alto
Tlachichilco	1.295	Muy alto	1.213	Alto
Tlacojalpan	0.198	Medio	0.211	Alto
Tlacolulan	0.559	Alto	0.568	Alto
Tlacotalpan	-0.247	Medio	-0.053	Medio
Tlacotepec de Mejía	0.115	Medio	0.063	Medio
Tlalixcoyan	0.100	Medio	0.029	Medio
Tlalnelhuayocan	-0.267	Medio	-0.358	Medio
Tlaltetela	0.886	Alto	0.519	Alto
Tlapacoyan	-0.211	Medio	-0.041	Medio
Tlaquilpa	1.429	Muy alto	1.411	Muy alto
Tlilapan	0.332	Medio	0.394	Alto
Tomatlán	-0.370	Medio	-0.306	Medio
Tonayán	0.698	Alto	0.489	Alto
Totutla	0.555	Alto	0.473	Alto
Tres Valles	0.026	Medio	-0.082	Medio
Tuxpan	-0.901	Bajo	-0.991	Bajo
Tuxtilla	0.173	Medio	-0.075	Medio
Úrsulo Galván	-1.136	Bajo	-1.056	Bajo
Uxpanapa	0.942	Muy alto	0.675	Alto
Vega de Alatorre	-0.548	Medio	-0.372	Medio
Veracruz	-1.642	Muy bajo	-1.510	Muy bajo
Villa Aldama	0.335	Medio	0.307	Alto
Xalapa	-1.646	Muy bajo	-1.505	Muy bajo
Xico	-0.170	Medio	-0.211	Medio
Xoxocotla	1.510	Muy alto	1.668	Muy alto
Yanga	-0.458	Medio	-0.469	Medio
Yecuatla	0.800	Alto	0.505	Alto
Zacualpan	1.387	Muy alto	1.465	Muy alto
Zaragoza	-0.002	Medio	-0.054	Medio
Zentla	0.396	Alto	0.093	Alto
Zongolica	0.947	Muy alto	1.534	Muy alto
Zontecomatlán	1.719	Muy alto	1.991	Muy alto
Zozocolco de Hidalgo	1.774	Muy alto	2.191	Muy alto

Fuente: Índice y Grado de Marginación 2010 y 2015, resultados definitivos del CONAPO.

# SSP | Secretaría de Seguridad Pública



## Resumen por tipo de Cursos realizados en el Centro de Estudios e Investigación en Seguridad

Concepto	2014	2015	2016	2017	2018 p/
Formación inicial	6	16	16	27	24
Actualización	9	3	3	4	0
Formación continua y especializada <sup>1/</sup>	82	120	50	69	91
Otros cursos y/o programas	11	1	0	5	0
Apoyo a otras dependencias	49	49	17	0	0
<b>Total</b>	<b>157</b>	<b>189</b>	<b>86</b>	<b>105</b>	<b>115</b>

1/ Contiene cifras de Evaluación de competencias básicas de la función policial.

p/ Cifras preliminares al 20 de septiembre.

Fuente: Secretaría de Seguridad Pública. Centro de Estudios e Investigación en Seguridad.

## Relación de cursos realizados en el Instituto de Formación: Centro de Estudios e Investigación en Seguridad

(continúa)

Concepto	2014	2015	2016	2017	2018 p/
<b>Formación inicial</b>					
Formación Inicial del nuevo modelo policial	2	3	1	1	0
Formación Inicial para la policía vial	0	2	1	0	0
Formación Inicial para policía municipal (Córdoba, Coatzacoalcos y Veracruz)	0	0	0	4	0
Formación Inicial para policía municipal (diferentes municipios)	3	4	4	0	13
Formación Inicial para personal de Tránsito del Estado	1	2	0	0	0
Formación Inicial para Oficiales de Guarda y Custodia del Sistema Penitenciario	0	0	2	4	0
Formación Inicial para personal de Custodios (DGPRS) <sup>1/</sup>	0	3	0	0	0
Formación Inicial equivalente (personal del activo) <sup>1/</sup>	0	2	3	13	8
Formación Inicial para policía preventivo aspirante <sup>2/</sup>	0	0	5	3	3
Formación Inicial para Guías Técnicos en el Sistema Integral de Justicia Penal para Adolescentes <sup>3/</sup>	0	0	0	2	0
<b>Actualización</b>					
Actualización policial (para personal de diferentes delegaciones)	4	3	3	0	0
Actualización en el Sistema Penal Acusatorio, para personal de la PEA y/o custodios <sup>1/</sup>	3	0	0	0	0
Actualización para la Policía Municipal (diferentes municipios)	2	0	0	4	0
<b>Formación continua y especializada</b>					
Formación para personal de la Dirección General de Transporte del Estado	2	0	0	0	0
Formación para personal de la Dirección General de Tránsito y Seguridad Vial	2	0	0	0	0
Unidad I: Valores Éticos y Jurídicos; Unidad II: Tronco común, Unidad III: Especialización <sup>1/</sup>	11	6	0	0	0
Curso de Formación Especializada para Policía vial <sup>1/</sup>	1	2	0	0	0
Capacitación para Mandos Policiales (delegados) <sup>1/</sup>	0	1	0	0	0
Primer curso taller - El policía como transformador social	1	0	0	0	0
Policía caminante	4	0	0	0	0
Curso básico de protección a funcionarios públicos	3	1	2	11	2
Técnicas de la función policial para la policías intermunicipales, custodios <sup>1/</sup>	1	0	0	0	0
Mantenimiento y Restauración del Orden Público	1	4	0	1	0
Traslado de Alto Riesgo	1	4	0	0	0
Táctico de intervención policial	1	0	0	2	0
Curso de operación de vehículos Patrulla (para personal de la SEMAR y personal de la Policía Estatal)	11	1	0	11	2
Curso taller: Derechos humanos, No discriminación y cateos legales	1	0	0	0	0
Cadena de custodia	1	0	0	0	0
Programa de Adiestramiento para la Policía Estatal Conurbación Xalapa	1	0	0	0	0
Programas SUBSEMUN (Unidad de análisis de Información, Informe Policial Homologado, Prevención del delito, Manual Básico del Policía, Técnicas de Observación y Tiro de Precisión, Diseño de Operativos Especiales, Formulación de Grupos de Reacción inmediata, Operación Táctica de Vehículo Motopatrulla, Unidad de Recuperación de Vehículos Robados)	2	6	0	0	0

1/ Rubro incluido en 2015.

2/ Rubro incluido en 2016.

3/ Rubro incluido en 2017.

p/ Cifras preliminares al 20 de septiembre.

Fuente: Secretaría de Seguridad Pública. Centro de Estudios e Investigación en Seguridad.

## Relación de cursos realizados en el Instituto de Formación: Centro de Estudios e Investigación en Seguridad

(concluye)

Concepto	2014	2015	2016	2017	2018 <sup>p/</sup>
Derechos Humanos para la policía y/o custodios	1	5	1	0	0
Sistema Penal Acusatorio para la Policía Estatal (diferentes delegaciones)	42	41	2	0	0
Sistema Penal Acusatorio, para Custodios (CIEPA y DGPRS)	0	22	0	0	0
Supervivencia Policial	0	0	5	0	0
Marco Legal	2	3	1	0	0
Curso de Primeros Auxilios	2	3	0	0	0
Formación para la Acreditación de Peritos en Accidentes de Tránsito Terrestre	0	1	0	0	0
El Policía como Primer respondiente en el Sistema de Justicia Penal	0	11	0	1	1
El Policía con la Capacidad de Procesar el lugar de los Hechos	0	9	0	0	0
Curso Taller Primer respondiente y con capacidad de procesar el lugar de los hechos <sup>1/</sup>	0	0	17	0	17
Competencias Básicas Policiales	0	0	16	7	23
Diplomado para mandos medios <sup>2/</sup>	0	0	6	0	0
Motocicletas Policiales Harley Davidson	2	1	0	0	0
Técnicas de Observación y Tiro de Reacción con Arma Larga	0	0	0	2	2
Curso Taller para Peritos y Accidentes de Tránsito Terrestre	0	0	0	3	0
Curso Taller: Diseño Plan de Clase	0	0	0	1	0
Conducción de Motocicleta <sup>3/</sup>	0	0	0	1	2
Curso Taller 2: La Función Policial y su Eficacia en los primeros actos de investigación <sup>3/</sup>	0	0	0	27	11
Especialización para los operadores del Sistema Integral de Justicia Penal para Adolescentes <sup>3/</sup>	0	0	0	2	0
Evacuación de Competencias Básicas de la Función Policial	0	0	0	5	23
Curso de Intervención y Uso Táctico de Armamento <sup>3/</sup>					1
Especialización para Policía de Reacción <sup>3/</sup>					4
Curso en Línea Policiología e Interrogatorio y Testimonio Policial <sup>3/</sup>					3
<b>Otros cursos y/o programas</b>					
Cursos del CISEN (Selección de Contenedores, Detección de Documentos Falsos Nivel I y II, Armas de Destrucción en masa y QBRE; Incidentes Químicos)	3	0	0	0	0
Gestión de desastre natural y establecimiento de un plan socorro	2	0	0	0	0
Programa Nacional de Capacitación de la Función Policial dentro del Sistema de Justicia Penal Acusatorio en Veracruz	4	0	0	0	0
<b>Apoyo a otras dependencias</b>					
Actualización policial (Personal del IPAX)	46	47	17	0	0
Nuevo Sistema de Justicia Penal, para personal de la Zona Norte (externo)	2	2	0	0	0
Formación de instructores en el Sistema Penal Acusatorio	1	0	0	0	0
<b>Total</b>	<b>166</b>	<b>189</b>	<b>86</b>	<b>105</b>	<b>115</b>

1/ A partir del 2016 este es el nombre correcto del curso según SECTEC (Secretaría Técnica para la implementación del nuevo Sistema de Justicia Penal).

2/ Rubro incluido en 2016.

3/ Rubro incluido en 2018

p/ Cifras preliminares al 20 de septiembre.

Fuente: Secretaría de Seguridad Pública. Centro de Estudios e Investigación en Seguridad.

## Relación de alumnos por tipo de curso realizado en el Instituto de Formación: Centro de Estudios e Investigación en Seguridad

Curso	2014	2015	2016	2017 <sup>1/</sup>	2018 <sup>p/</sup>
Formación Inicial del nuevo modelo policial	782	715	119	94	0
Formación Inicial para la Policía Municipal <sup>2/</sup>	1,004	700	487	155	586
Formación Inicial para Mandos Medios <sup>2/</sup>	0	0	0	0	0
Formación Inicial para Personal de Tránsito <sup>2/</sup>	43	0	0	0	0
Formación Inicial para la Policía Vial <sup>2/</sup>	0	55	16	0	0
Formación Inicial para Custodios <sup>2/</sup>	0	31	0	0	0
Formación Inicial para Custodios de Guarda y Custodia	0	47	196	107	0
Formación Inicial Equivalente <sup>2/</sup>	0	525	540	933	361
Formación Inicial para policía preventivo aspirante <sup>3/</sup>	0	0	155	526	666
Formación Inicial para Guías Técnicos en el Sistema Integral de Justicia Penal para Adolescentes <sup>4/</sup>				22	0
Actualización policial	780	1,248	137	89	0
Formación continua y especializada <sup>5/</sup>	2,432	5,031	10,532	3,808	3,702
Otros Curso y/o programas	1,958	0	0	0	0
Cursos en apoyo a otras dependencias	2,572	2,397	861	0	0
Cursos con apoyo de Recursos Federales <sup>6/</sup>	0	0	0	0	0
<b>Total</b>	<b>9,571</b>	<b>10,749</b>	<b>13,043</b>	<b>5,734</b>	<b>5,315</b>

1/ En este año se modificaron las cifras (disminuyeron), ya que por error el área que genera la información incluyó y actualizó datos en Formación Inicial del nuevo modelo policial, cuando para esta administración se incluyeron en el Curso de Formación Inicial para policía preventivo aspirante (nombre que también se modificó).

2/ Rubro incluido en 2015, con cifras desde 2013.

3/ Rubro incluido en 2016.

4/ Rubro incluido en 2017.

5/ Contiene cifras de elementos que presentaron evaluación de competencias básicas de la función policial.

6/ En 2014 y 2015 los cursos con apoyo de recursos federales se incluyeron en el apartado de Formación continua, porque fueron pagados con ese recurso.

p/ Cifras preliminares al 20 de septiembre.

Fuente: Secretaría de Seguridad Pública. Centro de Estudios e Investigación en Seguridad.

## Personas intervenidas por delitos del fuero común <sup>1/</sup>

Como presuntas responsables de:	2014	2015	2016	2017	2018 <sup>p/</sup>
Robo a casa habitación	121	57	64	146	82
Robo a negocio	378	318	610	865	464
Robo de vehículos	76	68	64	91	62
Robo a vehículos	31	19	17	34	12
Robo a personas	151	128	236	243	143
Robo a instituciones educativas	8	5	7	14	16
Asaltos	15	13	4	3	1
Homicidios dolosos	44	47	30	44	37
Homicidios culposos	47	30	53	42	56
Lesiones	173	101	144	144	114
Abigeato	29	11	5	10	6
Secuestros	22	8	11	8	33
Secuestros en grado de tentativa	0	0	0	0	0
Robo de infante	0	0	0	0	2
Delitos varios <sup>2/</sup>	14,202	12,168	12,794	19,525	16,711
<b>Total</b>	<b>15,297</b>	<b>12,973</b>	<b>14,039</b>	<b>21,169</b>	<b>17,739</b>

1/ Personas puestas a disposición de la autoridad competente.

2/ Incluye los delitos: violación, rapto y menores (faltas administrativas, ultrajes a la autoridad, entre otros).

p/ Cifras preliminares al 20 de septiembre.

Fuente: Secretaría de Seguridad Pública. Subsecretaría de Operaciones. Subdirección de Información y Estadística Delictiva.

## Personas intervenidas por delitos del fuero federal <sup>1/</sup>

Como presuntas responsables de:	2014	2015	2016	2017	2018 <sup>p/</sup>
Delitos contra la salud	428	246	225	315	356
Violación a la Ley Federal de Armas de Fuego, Municiones y Explosivos	499	333	362	516	383
Delitos Ambientales. Tala inmoderada de árboles	20	4	6	4	5
Delitos Ambientales. Especies en peligro de extinción	2	2	2	2	2
Robo a Instituciones Gubernamentales Federales	14	3	8	7	15
Derechos de Autor (piratería)	3	0	0	0	0
<b>Total</b>	<b>966</b>	<b>588</b>	<b>603</b>	<b>844</b>	<b>761</b>

1/ Personas puestas a disposición de la autoridad competente.

p/ Cifras preliminares al 20 de septiembre.

Fuente: Secretaría de Seguridad Pública. Subsecretaría de Operaciones. Subdirección de Información y Estadística Delictiva.

## Delitos del fuero común

Delito	2014	2015	2016	2017	2018 <sup>p/</sup>
Robo a casa habitación	994	901	2,321	2,548	1,635
Robo a negocio	1,129	1,199	5,927	7,536	4,390
Robo de vehículos	1,742	1,767	2,630	3,115	1,784
Robo a vehículos	320	232	561	464	288
Robo a personas <sup>1/</sup>	754	733	2,232	2,004	1,206
Robo a instituciones educativas	73	83	212	272	161
Asaltos	94	52	37	32	17
Homicidios dolosos	715	1,012	1,496	1,880	1,097
Homicidios culposos	495	433	535	506	430
Lesiones	613	532	1,147	1,305	934
Abigeato	45	52	54	62	57
Secuestros	85	110	119	112	109
Secuestros en grado de tentativa	0	0	0	0	0
Robo de infante	0	0	2	0	2
Varios <sup>2/</sup>	8,785	9,082	9,634	16,323	15,906
<b>Total</b>	<b>15,844</b>	<b>16,188</b>	<b>26,907</b>	<b>36,159</b>	<b>28,016</b>

1/ Incluye transeúntes, pasajeros, taxistas y particulares.

2/ Incluye violación, violencia familiar y delitos menores.

p/ Cifras preliminares al 20 de septiembre.

Fuente: Secretaría de Seguridad Pública. Subsecretaría de Operaciones. Subdirección de Información y Estadística Delictiva.

## Delitos del fuero federal

Delito	2014	2015	2016	2017	2018 <sup>p/</sup>
Contra la salud	287	175	173	230	253
Violación a la Ley Federal de Armas de Fuego, Municiones y Explosivos	354	278	349	460	358
Ambiental. Tala inmoderada de árboles	13	2	2	2	6
Ambiental. Especies en peligro de extinción	2	1	1	2	2
Robo a Instituciones Gubernamentales Federales	9	6	3	21	40
Derechos de Autor (piratería)	3	2	0	0	6
<b>Total</b>	<b>668</b>	<b>464</b>	<b>528</b>	<b>715</b>	<b>665</b>

p/ Cifras preliminares al 20 de septiembre.

Fuente: Secretaría de Seguridad Pública. Subsecretaría de Operaciones. Subdirección de Información y Estadística Delictiva.



## Programa de Atención Ciudadana de Denuncia Anónima 089

Concepto	2014	2015	2016	2017	2018 <sup>p/</sup>
<b>Llamadas totales <sup>1/</sup></b>	<b>71,852</b>	<b>40,833</b>	<b>50,718</b>	<b>150,607</b>	<b>89,462</b>
<b>Denuncias canalizadas</b>					
Centro Estatal de Control, Comando, Comunicaciones y Cómputo	26	54	4,015	2,058	837
Comisión Federal de Electricidad	0	0	6	8	3
Comisión Municipal de Agua Potable y Saneamiento	0	0	9	25	19
Dirección de Tránsito y Seguridad Vial del Estado	0	0	0	0	0
Dirección General de Prevención y Reinserción Social	0	0	0	0	0
FEPADE	0	0	42	2	6
H. Ayuntamiento	8	29	96	124	12
Instituto Nacional de Migración	0	0	0	0	0
Poder Judicial del Estado de Veracruz	2	18	42	32	4
Policía Federal Preventiva	0	0	0	7	5
Procuraduría de la Defensa del Menor, la Familia y el Indígena en el Estado	52	42	112	187	164
Procuraduría Estatal de Protección al Medio Ambiente	0	0	0	0	0
Procuraduría Federal de Protección al Ambiente	0	0	15	0	0
Fiscalía General de Veracruz	165	110	162	421	250
Registro Civil del Estado	0	0	5	0	0
Secretaría de Desarrollo Regional	0	0	0	0	0
Secretaría de Educación de Veracruz	2	0	12	32	2
Secretaría de Gobernación	2	0	6	7	0
Secretaría de la Defensa Nacional	634	501	786	924	372
Secretaría de la Función Pública	0	0	0	0	0
Secretaría de Protección Civil	2	8	6	5	0
Secretaría de Salud	2	12	3	20	10
Secretaría de Seguridad Pública	29	41	289	365	255
Policía Científica Preventiva <sup>2/</sup>	0	0	72	89	53
<b>Total</b>	<b>924</b>	<b>815</b>	<b>5,678</b>	<b>4,306</b>	<b>1,992</b>

1/ Existen reportes que por sus características se remiten a dos o más instituciones.

2/ Rubro incluido en 2017 y cifras 2016.

p/ Cifras preliminares al 20 de septiembre.

Fuente: Secretaría de Seguridad Pública, Centro Estatal de Control, Comando, Comunicaciones y Cómputo (C4).

## Servicio de Emergencias 911 <sup>1/</sup>

Concepto	2014	2015	2016	2017	2018 <sup>p/</sup>
<b>Llamadas recibidas por centro y subcentro</b>	<b>5,180,000</b>	<b>6,775,533</b>	<b>6,836,397</b>	<b>6,958,715</b>	<b>4,894,226</b>
Pánuco	90,429	101,180	78,660	108,203	99,679
Poza Rica	597,833	737,181	500,570	620,613	515,429
Martínez de la Torre	176,327	233,243	173,758	117,575	106,296
Fortín de las Flores	1,272,478	1,146,993	1,414,300	1,347,889	923,563
Xalapa	796,617	1,600,434	1,432,658	1,407,653	930,737
Veracruz	918,425	1,255,256	1,435,105	1,403,042	935,207
San Andrés Tuxtla	405,655	454,082	577,619	589,702	510,225
Cosoleacaque	922,236	1,247,164	1,223,727	1,364,038	873,090
<b>Emergencias atendidas por tipo</b>					
Policial <sup>2/</sup>	292,452	274,257			
Asesoría <sup>2/</sup>	961,481	1,506,662			
Accidente vial <sup>2/</sup>	41,349	40,091			
Persona extraviada <sup>2/</sup>	5,543	6,192			
Violencia intrafamiliar <sup>2/</sup>	39,349	42,637			
Protección civil <sup>2/</sup>	29,595	28,819	47,756	23,939	15,695
Médico <sup>2/</sup>	43,067	39,435	22,272	51,133	33,555
Seguridad <sup>2/</sup>			312,846	287,358	190,673
Servicios públicos <sup>2/</sup>			45,364	38,716	3,219
Otros servicios					9,591
Asistencia					879,519
<b>Subtotal</b>	<b>1,412,836</b>	<b>1,938,093</b>	<b>428,238</b>	<b>401,146</b>	<b>1,132,252</b>
No procedentes	3,767,164	4,837,440	6,408,159	6,557,569	3,761,974
<b>Total</b>	<b>5,180,000</b>	<b>6,775,533</b>	<b>6,836,397</b>	<b>6,958,715</b>	<b>4,894,226</b>

1/ A partir del 9 de enero de 2017, se pone en marcha en el Estado de Veracruz al Sistema de Emergencia Nacional 911, que sustituye al 066.

2/ A partir del 1 de enero de 2016, por acuerdo del SNSP, el STAE-066 utiliza el catálogo nacional de incidentes de emergencia para la clasificación de llamadas, lo que modifica la clasificación y conteo.

p/ Cifras preliminares al 20 de septiembre.

Fuente: Secretaría de Seguridad Pública, Centro Estatal de Control, Comando, Comunicaciones y Cómputo (C4).

## Servicio de Asesoría contra Engaño Telefónico

Concepto	2014	2015	2016	2017	2018 <sup>p/</sup>
<b>Llamadas totales</b>	<b>13,838</b>	<b>12,446</b>	<b>12,306</b>	<b>7,540</b>	<b>5,548</b>
<b>Tipo de asesoría</b>					
Engaño telefónico	11,926	10,634	10,784	6,298	4,390
Extorsión cruzada (secuestro virtual)	134	78	135	167	120
Fraude telefónico	1,778	1,734	1,387	1,075	1,038

p/ Cifras preliminares al 20 de septiembre.

Fuente: Secretaría de Seguridad Pública. Centro Estatal de Control, Comando, Comunicaciones y Cómputo (C4).

## Dirección General de Transporte del Estado

Concepto	2014	2015	2016	2017	2018 <sup>p/</sup>
<b>Aplicación de infracciones al Transporte Público</b>					
Revista vehicular	0	0	0	0	60,630
No aprobar la revista vehicular	0	0	0	0	0
Malas condiciones técnicas de seguridad	0	0	0	0	0
Subir y bajar pasaje en lugar prohibido	0	0	923	0	0
Estacionarse en lugar prohibido	0	0	0	0	0
Paso de alto	0	0	0	0	0
Transitar con mayor número de pasaje	0	0	98	0	0
Transitar a velocidad inmoderada	0	0	0	0	0
Falta de faros principales	0	0	0	0	0
Prestar servicio a una localidad distinta a la que fue otorgada la concesión	0	0	125	0	0
Fuera de ruta	0	0	648	0	0
Falta de concesión para prestar servicio	0	0	24	0	0
Infracciones realizadas en el periodo <sup>1/</sup>			19,956	50,436	18,779
<b>Autorizaciones</b>					
Apertura de estacionamiento	0	0	0	0	0
Revalidación de estacionamiento	3	0	0	0	0
Apertura de corralones	0	0	0	0	0
Revalidación de corralones	6	0	0	0	0
Apertura de escuela de manejo	0	0	0	0	0
Revalidación de escuela de manejo	2	0	0	0	0
<b>Trámites</b>					
Transferencia por cesión por herencia <sup>2/</sup>	58	163	42	666	358
Expedición de licencias de manejo <sup>3/</sup>	137,037	368,615	234,510	340,246	229,012
Transferencia de la concesión por cesión de derechos	122	581	131	2,829	2,958
Alta por cambio de unidad vehicular	2,242	5,225	1,444	11,877	5,569
Concesiones o permisos para prestar el servicio de transporte público	0	0	0	0	0
Baja por cambio de unidad	519	5,977	1,876	8,349	4,771
Duplicado de tarjeta de circulación (de transporte público de pasajeros)	12	204	78	0	0
<b>Permisos</b>					
Permiso de carga <sup>4/</sup>	597	2,035	2,316	5,165	3,993
Permiso de circulación sin placas por 15 días a particular <sup>5/</sup>	438	1,069	822	1,695	1,405
Permiso para circular sin placas vehículo particular para agencias automotrices <sup>6/</sup>	16,150	45,000	46,301	44,650	27,650
Permiso de sustitución por reparación, para circular sin placas (servicio público de transporte de pasajeros) <sup>7/</sup>	77	1,153	1,028	462	26
Permiso para circular sin placas ni tarjeta de circulación servicio público (taxi) por trámite de emplacamiento	1,927	49,720	66,983	9,503	5
<b>Diagnósticos y opiniones técnicas</b>					
Rutas de transporte público de pasajeros <sup>8/</sup>	26	128	78	1,481	1,675
Rutas de transporte público de carga	14	10	0	0	0
<b>Varios</b>					
Expedición de constancias <sup>9/</sup>	20,005	64,467	60,733	1,170	1,894
Cursos de capacitación para obtención de licencia tipo A	398	1,314	993	1,461	965

1/ Rubro incluido en 2018 con cifras desde 2016.

2/ Transferencia de la concesión por herencia en las modalidades taxi, colectivo, rural mixto, urbano, suburbano, foráneo, carga, escolar, exclusivo de turismo o transporte de personal de empresas.

3/ Las licencias se facturan mensual.

4/ Expedición de permiso particular para el transporte de carga específica o de personas por un año.

5/ Permiso particular, para circular vehículos nuevos sin placas ni tarjeta de circulación, particulares por 15 días.

6/ Permiso particular, para circular vehículos nuevos sin placas ni tarjeta de circulación, agencias automotrices por 15 días.

7/ Permiso para que un vehículo del servicio público de transporte de pasajeros, circule sin placas ni tarjeta de circulación por veinte días, por encontrarse en trámite su alta.

8/ Incluye las submodalidades de urbano, suburbano, foráneo, recreativo y mixto rural.

9/ Expedición de constancias, certificados médicos y documentos de cualquier otra naturaleza, relacionados con la prestación del servicio de transporte público de pasajeros en cualquiera de sus modalidades.

p/ Cifras preliminares al 17 de septiembre.

Fuente: Secretaría de Seguridad Pública. Dirección General de Transporte del Estado.

## Programa Integral de Adaptación Social de Adolescentes Infractores a la Sociedad

Concepto	2014	2015	2016	2017	2018 P/
<b>Atención integral</b>					
Programas Individuales / Planes Individualizados de Ejecución <sup>1/</sup>	51	37	24	20	18
Informes trimestrales	445	330	227	179	116
Informes bimestrales	783	498	345	238	101
Informes mensuales <sup>2/</sup>				18	85
Planes individualizados de actividades (P.I.A.) <sup>3/</sup>				39	11
Informes semanales P.I.A. <sup>4/</sup>				269	128
Evaluación de riesgos procesales <sup>5/</sup>					9
Informes de seguimiento de medida cautelar distinta a presión preventiva <sup>6/</sup>					231
<b>Atención médica <sup>7/</sup></b>					
Consultas médicas	7,676	6,606	7,179	6,962	5,524
Consultas subsecuentes	5,907	3,530	3,835	3,445	3,241
Consultas primera vez	1,769	3,076	3,344	3,517	2,283
Curaciones diversas	182	301	105	104	137
Evaluaciones médicas de ingreso	133	299	20	35	16
Canalizaciones médicas a hospital	84	14	12	20	25
Pláticas de prevención a la salud	875	957	586	468	444
Certificados de salud	1,173	608	477	758	575
Aplicación de antidoping	323	242	147	80	24
Consultas odontológicas	664	429	308	275	225
Servicios odontológicos	746	429	308	275	225
<b>Atención psicológica</b>					
Valoración de rasgos cognitivos	43	306	207	184	133
Menores bajo tratamiento externo	206	235	133	47	49
Pruebas aplicadas	367	257	156	242	157
Entrevistas clínicas	75	59	33	66	43
Entrevistas a familiares por primera vez	31	43	69	15	17
Sesiones individuales	3,315	2,182	1,633	1,792	1,187
Sesiones grupales	104	67	39	58	34
Sesiones familiares	67	77	51	25	22
<b>Atención a la Familia del adolescente</b>					
Entrevistas a familias de adolescentes internos	287	138	77	69	53
Localización de familias (vía telefónica)	1,106	233	20	33	25
Visitas domiciliarias e investigación de campo para conocer el entorno del adolescente	245	215	163	171	158
Pláticas a adolescentes internos	3,063	1,428	890	695	573
Visitas a instituciones de apoyo	305	149	93	16	14
<b>Atención pedagógica</b>					
Actividades sociales y culturales	17	6	27	6	1
Actos cívico - especiales	36	36	33	35	23
Talleres / sesiones	10,080	11,585	8,461	5,887	2,352
Canalizaciones escolares	69	42	34	20	3
Evaluaciones pedagógicas	262	108	87	32	80
Asesorías y/o tutorías	3,903	1,601	1,382	1,461	1,029
<b>Ingreso y externamiento de adolescentes</b>					
Ingreso de adolescentes	57	45	20	35	29
Libertad bajo tratamiento	53	43	15	18	14
Libertad absoluta	21	15	9	28	15
Asesoría jurídica	57	45	20	35	13
<b>Seguridad y custodia</b>					
Revisiones a dormitorios	21	3	1	2	1
Informe de indisciplina	61	4	0	18	22
Recorridos de supervisión	7,937	7,285	7,150	2,407	1,310

1/ Programas Individuales/Planes Individualizados de Ejecución: Los Programas Individuales de Ejecución son aplicados a aquellos adolescentes y/o adultos jóvenes que fueron sentenciados conforme a la Ley 587 de Responsabilidad Juvenil para el Estado de Veracruz, y los Planes Individualizados de Ejecución, conforme a la Ley Nacional del Sistema Integral de Justicia Penal para Adolescentes.

2/ Informes mensuales: éstos se rinden a las autoridades jurisdiccionales correspondientes, de conformidad a lo estatuido en el artículo No. 186 y 200 en su párrafo segundo, de la Ley Nacional en la materia, únicamente respecto a los Planes Individualizados de Ejecución. Se empezó a remitir dichos informes en el mes de junio de 2017.

3/ Planes Individualizados de Actividades: con la aplicación de la Ley Nacional, estos planes corresponden a la organización de los tiempos y espacios en que cada adolescente sujeto a una medida cautelar de internamiento preventivo podrá realizar actividades educativas, deportivas, culturales, de protección al ambiente, a la salud física y mental, personales y para la adquisición de habilidades y destrezas para el desempeño de un oficio, arte, industria o profesión.

4/ Informes semanales P.I.A.: se realizan en cumplimiento a lo requerido por las autoridades jurisdiccionales que dan seguimiento a las medidas cautelares de prisión preventiva.

5/ Evaluación de riesgos procesales. Se realiza en cumplimiento a lo estipulado en el artículo 72 fracción 1, de la Ley.

6/ Informes de seguimiento de medida cautelar distinta a presión preventiva: Informes que se rinden a solicitud del H. Juzgado de Garantía, en cumplimiento a lo estipulado en el artículo 72 fracción II, de la Ley.

7/ Este concepto fue reportado por el área que genera la información, como sumatoria de los conceptos subsecuentes, por lo que se actualizaron.

p/ Cifras preliminares al 20 de septiembre.

Fuente: Secretaría de Seguridad Pública, Dirección General de Ejecución de Medidas Sancionadoras.

## Dirección General de Prevención y Reinserción Social

Descripción	2014	2015	2016	2017	2018 <sup>p/</sup>
<b>Pláticas de prevención <sup>1/</sup></b>	<b>3,018</b>	<b>3,023</b>	<b>2,762</b>	<b>1,693</b>	<b>1,531</b>
<b>Asistencia mensual a pláticas <sup>2/</sup></b>					
Internos	4,390	4,570	4,041	2,332	2,492
Familiares de internos	694	1,836	1,229	530	383
Preliberados	190	426	355	189	137
Personal de dependencias	181	1,166	970	140	753
Eventos en el sector educativo	1,698	1,095	727	126	114
<b>Asistencia mensual a pláticas <sup>2/</sup></b>					
Alumnos	3,858	2,765	1,924	3,125	3,507
Padres de familia y/o docentes	673	405	353	847	953
Personal de Seguridad y Custodia que atienden la seguridad de los CERESO	638	640	629	606	519
Cámaras de videovigilancia instaladas	220	220	220	219	219
Revisiones en los CERESO	712	629	612	905	821
Gestiones ante la Comisión Estatal de Derechos Humanos	335	418	728	570	607
Amparos gestionados por la DGPRS	399	455	489	483	374
Preliberaciones de indígenas	17	82	0	0	0
Preliberaciones en general	198	715	12	0	0
Expedición de cartas de antecedentes no penales <sup>3/</sup>	0	0	2	12,766	13,428
Informe de antecedentes no penales <sup>3/</sup>	24,815	22,039	17,345	20,911	14,626
Fianzas Telmex gestionadas	74	24	5	4	0
Audiencias atendidas	332	296	151	72	51

1/ Pláticas y transmisión de videos con temas relativos a la prevención del delito.

2/ Asistencia mensual promedio.

3/ Artículo 145. A solicitud de la persona interesada se otorgará la Carta de No Antecedentes Penales, basada en los datos contenidos en el casillero judicial. Gaceta Oficial Núm. Ext.102 donde se modifica el nombre de Cartas de Antecedentes no penales por Constancia de antecedentes penales.

p/ Cifras preliminares al 20 de septiembre.

Fuente: Secretaría de Seguridad Pública, Dirección General de Prevención y Reinserción Social.

# Dirección de Prevención y Reinserción Social

## Acciones de educación y salud

Acciones	2014	2015	2016	2017	2018 <sup>p/</sup>
<b>De educación</b>					
<b>Alumnos</b>	<b>1,816</b>	<b>1,696</b>	<b>1,508</b>	<b>1,505</b>	<b>1,554</b>
Alfabetización	428	365	294	359	366
Primaria	445	407	378	322	398
Secundaria	578	513	444	492	496
Preparatoria	343	347	330	286	283
Universidad UPAV (internos asistentes) <sup>1/</sup>	22	64	62	46	11
Carrera técnica (internos asistentes) <sup>2/</sup>	0	0	0	0	0
<b>Constancias otorgadas</b>	<b>279</b>	<b>227</b>	<b>83</b>	<b>472</b>	<b>479</b>
Alfabetización	36	23	0	93	43
Primaria	72	103	42	171	182
Secundaria	95	86	23	139	154
Preparatoria	76	15	18	69	77
Talleres (internos) <sup>3/</sup>	7,282	6,691	6,219	5,864	6,010
Pasantes de Licenciatura	0	0	5	1	23
<b>De salud</b>					
Consultas médicas a internos y familiares	32,580	35,656	29,763	32,120	29,825
Consultas psicológicas a internos y familiares	16,642	9,802	12,255	12,011	12,818
Odontología (consultas)	1,589	3,611	4,426	5,060	4,001
Programas ETS, VIH/SIDA (Asistentes a pláticas) <sup>4/</sup>	2,636	2,718	3,944	1,717	1,321
Programa de prevención de adicciones (Asistentes a pláticas)	7,149	9,824	4,959	2,637	3,949
Pláticas de educación para la salud	356	445	563	593	165
Programa de atención psicológica (Asistentes a pláticas)	9,069	12,950	7,825	5,913	5,571
Salud mental (Asistentes a pláticas)	239	854	4,224	8,339	5,120
Actividades preventivas	5,381	8,720	3,795	2,160	1,388
Canalizados a centros hospitalarios (Gestiones realizadas)	3,003	2,614	1,986	2,657	1,923
Tratamiento de alcoholismo (Asistentes a pláticas)	26,735	19,985	23,006	25,760	15,503
PPL con problemas de adicciones (alcoholismo y farmacodependencia) <sup>5/</sup>				998	2,029

1/ Estudios de licenciaturas en Educación superior y en Derecho. UPAV antes IVEA.

2/ Carrera técnico en educación física impartida por el Centro de Certificación y Capacitación de Entrenadores Deportivos (SICCED).

3/ Se refiere a los internos que participan en algún taller de capacitación como repostería, talabartería, repujado, carpintería, sastrería, soldadura, entre otros.

4/ Enfermedades de Transmisión Sexual (ETS); Virus de Inmunodeficiencia Humana (VIH); Síndrome de Inmunodeficiencia Adquirida (SIDA).

5/ Rubro incluido en 2018 con cifras de 2017. Corresponde al número de personas privadas de la libertad (PPL), con problemas de alcoholismo y farmacodependencia.

p/ Cifras preliminares al 20 de septiembre.

Fuente: Secretaría de Seguridad Pública, Dirección General de Prevención y Reinserción Social.

## Delitos del fuero común

### Ingresos a los Centros de Reinserción Social

Delito	2014	2015	2016	2017	2018 <sup>p/</sup>
Abigeato	92	69	22	27	11
Abuso de autoridad	14	21	7	18	21
Abuso de confianza	44	22	21	27	13
Allanamiento de morada	22	19	5	3	7
Amenazas	50	65	36	46	6
Asalto	42	17	6	12	8
Asociación delictuosa	0	1	0	0	0
Daños	185	171	76	88	79
Despojo	189	136	99	56	108
Encubrimiento por receptación <sup>1/</sup>	11	6	1	0	2
Fraude	205	194	80	85	50
Homicidio	222	325	132	218	209
Incumplimiento de la obligación de dar alimentos	375	316	127	122	63
Lesiones	475	400	184	209	156
Robo	1,013	894	227	395	348
Secuestro	236	312	92	254	273
Tentativa de homicidio	31	17	18	39	36
Tentativa de robo	39	50	13	13	15
Tentativa de violación	18	16	8	7	5
Violación	109	139	47	72	59
Violencia familiar	504	386	137	305	233
Otros delitos	963	823	412	823	906

<sup>1/</sup> Quien, sin haber participado en un ilícito reciba, adquiera u oculte el objeto, producto o efecto del mismo a sabiendas de su ilícita procedencia.  
p/ cifras preliminares al 20 de septiembre.

Fuente: Secretaría de Seguridad Pública, Dirección General de Prevención y Reinserción Social.

## Delitos del fuero federal

### Ingresos a los Centros de Reinserción Social

Delito	2014	2015	2016	2017	2018 <sup>p/</sup>
Asalto	0	0	0	0	0
Asociación delictuosa	19	0	0	0	0
Ataque a las vías de comunicación	0	5	0	0	0
Contra el consumo de riquezas nacionales	0	0	0	3	5
Contra la salud	10	8	11	32	35
Daños	0	0	0	2	0
Ejercicio indebido del servicio público	0	0	0	0	0
Falsificación de documentos	0	0	0	2	4
Falsificación de moneda	1	0	0	0	0
Fraude	1	0	0	1	2
Homicidio	0	0	0	1	1
Introducción clandestina de armas de fuego	0	0	0	0	0
Lesiones	19	0	0	0	0
Peculado	0	0	0	2	3
Portación de armas	13	23	11	40	50
Robo	0	0	0	6	6
Uso de moneda falsa	1	0	0	0	0
Violación a la Ley de Crédito	0	0	0	0	0
Violación a la Ley de Población	0	0	0	1	1
Otros delitos	6	11	3	30	60

p/ Cifras preliminares al 20 de septiembre.

Fuente: Secretaría de Seguridad Pública, Dirección General de Prevención y Reinserción Social.

## Delitos del fuero común

### Sentenciados, procesados

Delito	2016		2017		2018 <sup>p/</sup>	
	Sentenciados	Procesados	Sentenciados	Procesados	Sentenciados	Procesados
Abigeato	33	46	36	30	34	32
Abuso de autoridad	4	9	3	11	3	13
Abuso de confianza	3	14	7	10	5	8
Allanamiento de morada	2	5	2	5	3	8
Amenaza	0	7	0	4	0	4
Asalto	54	40	60	32	44	28
Asociación delictuosa	8	1	12	0	17	0
Daños	38	28	44	21	38	38
Despojo	15	8	8	3	8	7
Encubrimiento por receptación 1/	4	3	1	3	1	4
Fraude	65	149	56	139	52	129
Homicidio	1,528	470	1,484	475	1,529	473
Incumplimiento de la obligación de dar alimentos	13	28	12	15	11	15
Lesiones	375	213	349	193	316	152
Robo	1,044	565	962	594	844	594
Secuestro	266	654	315	865	314	844
Tentativa de homicidio	27	24	30	35	27	52
Tentativa de robo	29	21	19	10	16	9
Tentativa de violación	23	6	10	4	15	4
Violación	1,012	145	983	133	842	120
Violencia familiar	194	232	177	183	168	176
Otros delitos	967	911	1,071	915	1,048	1,046

1/ Quien sin haber participado en un ilícito reciba, adquiera u ocupe el objeto, producto o efecto del mismo a sabiendas de su ilícita procedencia.

p/ Cifras preliminares al 20 de septiembre.

Fuente: Secretaría de Seguridad Pública, Dirección General de Prevención y Reinserción Social.

## Delitos del fuero federal

### Sentenciados, procesados

Delito	2016		2017		2018 <sup>p/</sup>	
	Sentenciados	Procesados	Sentenciados	Procesados	Sentenciados	Procesados
Asalto	0	1	0	1	0	1
Asociación delictuosa	1	1	1	2	1	2
Ataque a las vías de comunicación	1	0	1	0	1	0
Contra el consumo de riquezas nacionales	0	0	0	0	0	0
Contra la salud	6	26	15	13	16	12
Daños	1	0	1	0	1	0
Ejercicio indebido del servicio público	0	0	0	0	0	0
Falsificación de documentos	0	0	0	0	0	0
Falsificación de moneda	0	0	0	0	0	0
Fraude	0	0	0	0	0	0
Homicidio	0	1	0	2	0	1
Introducción clandestina de armas de fuego	0	0	0	0	0	0
Lesiones	0	0	0	0	0	0
Peculado	0	0	0	0	0	0
Portación de armas	34	81	40	93	50	79
Robo	4	3	4	3	4	4
Uso de moneda falsa	0	1	0	1	0	1
Violación a la Ley de Crédito	0	0	0	0	0	0
Violación a la Ley de Población	0	0	0	0	0	0
Otros delitos	20	104	20	146	26	147

p/ Cifras preliminares al 20 de septiembre.

Fuente: Secretaría de Seguridad Pública, Dirección General de Prevención y Reinserción Social.



## Personal capacitado del Instituto de la Policía Auxiliar y Protección Patrimonial para el Estado

Programa	2014	2015	2016	2017	2018 <sup>p/</sup>
Adiestramiento para personal del IPAX <sup>1/</sup>	4,128	4,830	4,825	4,721	4,340
Capacitación <sup>2/</sup>	1,750	5,125	4,626	3,172	2,338
Desarrollo humano integral <sup>3/</sup>	n.d.	2,067	105	25	26

1/ El adiestramiento considera cifras promedio mensual.

2/ La capacitación considera personal Operativo y Administrativo del Instituto.

3/ Optimización del desarrollo humano a través de la atención, el apoyo, estímulo y mejoramiento del desarrollo integrado incluyendo a sus dependientes.

n.d. No disponible.

p/ Cifras preliminares al 20 de septiembre.

Fuente: Instituto de la Policía Auxiliar y Protección Patrimonial para el Estado.

## Acciones operativas <sup>1/</sup>

Concepto	2014	2015	2016	2017	2018 <sup>p/</sup>
<b>Intervenciones ante la delincuencia</b>	<b>31</b>	<b>18</b>	<b>92</b>	<b>13</b>	<b>10</b>
Allanamiento de morada	0	0	3	1	0
Intento de robo a comercios	17	7	11	1	4
Infraestructores del orden	5	3	51	2	1
Robo a industrias	7	0	2	3	3
Caídos en cumplimiento del deber	0	1	3	2	0
Otros <sup>2/</sup>	2	7	22	4	2

1/ Se realizan en coordinación con la Secretaría de Seguridad Pública.

2/ Robo a persona.

p/ Cifras preliminares al 20 de septiembre.

Fuente: Instituto de la Policía Auxiliar y Protección Patrimonial para el Estado. Gerencia Operativa.

## Equipamiento policial del Instituto de la Policía Auxiliar y Protección Patrimonial para el Estado

Concepto	2014	2015	2016	2017	2018 <sup>p/</sup>
Chalecos antibalas	972	1,125	830	907	963
Esposas metálicas	934	933	731	631	620
Bastones de control PR-24	2,295	2,292	2,183	2,175	2,174
Bastones retráctiles	162	162	194	194	194
Cascos protectores	488	638	340	428	428
Equipos antimotín	89	73	150	150	144
Radios base	75	75	46	41	33
Radios móviles	375	390	316	306	294
Radios portátiles	2,846	3,087	2,676	2,555	2,540
Vehículos al servicio del Instituto	234	237	235	228	230

p/ Cifras preliminares al 20 de septiembre.

Fuente: Instituto de la Policía Auxiliar y Protección Patrimonial para el Estado. Subgerencia de Recursos Materiales.

## Principales indicadores del Instituto de la Policía Auxiliar y Protección Patrimonial para el Estado

Concepto	2014	2015	2016	2017	2018 <sup>p/</sup>
<b>Servicios prestados</b>	<b>1,965</b>	<b>1,934</b>	<b>1,682</b>	<b>2,177</b>	<b>2,159</b>
<b>Clientes (prestación del servicio de seguridad)</b>	<b>754</b>	<b>744</b>	<b>814</b>	<b>884</b>	<b>852</b>
<b>Estado de fuerza</b>	<b>6,786</b>	<b>6,784</b>	<b>5,769</b>	<b>6,910</b>	<b>7,034</b>
Policías auxiliares	6,209	6,202	5,212	6,356	6,458
Personal administrativo	480	499	489	496	517
Personal incapacitado permanente	97	83	68	58	49
<b>Operativos en que intervino el Instituto</b>	<b>6</b>	<b>6</b>	<b>6</b>	<b>5</b>	<b>4</b>
<b>Personal beneficiado con acciones de capacitación</b>	<b>1,750</b>	<b>4,918</b>	<b>4,821</b>	<b>3,172</b>	<b>2,338</b>
<b>Familias beneficiadas con vivienda</b>	<b>69</b>	<b>130</b>	<b>90</b>	<b>25</b>	<b>26</b>

p/ Cifras preliminares al 20 de septiembre.

Fuente: Instituto de la Policía Auxiliar y Protección Patrimonial para el Estado.

# Fondo de Aportaciones Para la Seguridad Pública (FASP) <sup>1/</sup>

## Anexos Técnicos

(miles de pesos)

Programas con Prioridad Nacional/Subprogramas	2015	2016	2017	2018
<b>Desarrollo de las Capacidades en las instituciones Locales para el Diseño de Políticas públicas Destinadas a la Prevención Social de la Violencia y la Delincuencia con Participación Ciudadana en Temas de Seguridad Pública</b>	<b>39,631.72</b>	<b>36,747.48</b>	<b>23,775.10</b>	<b>53,392.96</b>
Prevención Social de la Violencia y la Delincuencia con Participación Ciudadana	39,631.72	33,116.48	16,434.65	16,294.65
Acceso a la Justicia para las Mujeres		3,631.00	7,340.45	37,098.31
<b>Desarrollo, Profesionalización y Certificación Policial</b>	<b>71,444.43</b>	<b>40,886.30</b>	<b>45,294.63</b>	<b>45,997.40</b>
<b>Control de Confianza</b>				
Fortalecimiento de las Capacidades de Evaluación en Control de Confianza	27,294.24	13,489.30	17,721.05	20,034.65
<b>Desarrollo Institucional</b>				
Profesionalización de las Instituciones de Seguridad Pública	22,609.56	27,397.00	27,573.58	25,962.75
<b>Fortalecimiento de la Procuración de Justicia</b>				
Instrumentación de la Estrategia al Secuestro	7,090.63			
Acceso a la Justicia para las Mujeres	13,000.00			
Huella Balística y Rastreo Computarizado de Armamento	1,450.00			
<b>Fortalecimiento de Capacidades para la prevención y Combates a Delitos de Alto Impacto</b>		<b>7,169.98</b>	<b>7,120.00</b>	<b>13,835.00</b>
Fortalecimiento de Capacidades para la prevención y Combates a Delitos de Alto Impacto				12,835.00
Modelo Homologado de Unidades de Policía Cibernética				1,000.00
<b>Fortalecimiento de las Instituciones Judiciales</b>	<b>38,358.80</b>			
Nuevo Sistema de Justicia Penal	38,358.80			
<b>Implementación y Desarrollo del Sistema de Justicia Penal y Sistemas Complementarios</b>		<b>39,619.08</b>	<b>102,551.28</b>	<b>33,774.28</b>
Implementación y Desarrollo del Sistema de Justicia Penal y Sistemas Complementarios			102,051.28	25,680.02
Fortalecimiento de las Unidades Estatales de Supervisión a Medidas Cautelares y Suspensión del Proceso			500.00	4,773.83
Modelo Nacional de Policía en Funciones de Seguridad Procesal				2,325.65
Fortalecimiento de Asesorías Jurídicas de Víctimas				994.78
<b>Sistema Penitenciario</b>	<b>50,824.14</b>			
Fortalecimiento de las Capacidades Humanas y Tecnológicas del Sistema Penitenciario Nacional	50,824.14			
<b>Fortalecimiento al Sistema Penitenciario Nacional y de Ejecución de Medidas para Adolescentes</b>		<b>36,501.28</b>	<b>22,706.98</b>	<b>18,629.93</b>
Fortalecimiento al Sistema Penitenciario Nacional			17,689.09	12,494.24
Fortalecimiento de la Autoridad Administrativa Especializada del Sistema de Justicia Penal para Adolescentes			2,017.89	1,442.50
Acreditación (certificación) de establecimientos penitenciarios			3,000.00	4,693.19
<b>Programa de Prioridad Estatal</b>	<b>170,474.16</b>			
Fortalecimiento de Programas Prioritarios de las Instituciones Estatales de Seguridad Pública e Impartición de Justicia	170,474.16			
<b>Sistema Nacional de Información para la Seguridad Pública</b>	<b>74,172.23</b>	<b>57,603.02</b>	<b>46,622.66</b>	<b>21,398.91</b>
Servicio de Llamadas de emergencia 066 y de Denuncia Anónima 089	47,870.00			
Registro Público Vehicular	26,302.23	25,260.97	19,862.46	21,398.91
<b>Plataforma México</b>	<b>86,543.03</b>			<b>30,405.87</b>
Red Nacional de Telecomunicaciones	51,379.06			
Sistema Nacional de Información	35,163.97	32,342.05	26,760.20	30,405.87
<b>Tecnologías, Infraestructura y Equipamiento de Apoyo a la Operación Policial</b>		<b>133,756.18</b>	<b>64,672.55</b>	<b>108,403.24</b>
Red Nacional de Radiocomunicación		27,282.36	30,315.92	20,246.36
Sistemas de Videovigilancia		1,980.00	0.00	0.00
Fortalecimiento de Programas Prioritarios Locales de las Instituciones de Seguridad Pública e Impartición de Justicia		104,493.82	34,356.63	88,156.88
<b>Sistema Nacional de Atención de Llamadas de Emergencia y Denuncias Ciudadanas</b>		<b>49,260.24</b>	<b>30,593.91</b>	<b>38,586.13</b>
<b>Desarrollo de las Ciencias Forenses en la Investigación de Hechos Delictivos</b>		<b>15,640.00</b>	<b>28,286.15</b>	<b>15,472.00</b>
<b>Especialización de las Instancias Responsables de la Búsqueda de Personas</b>	<b>10,610.00</b>			<b>693.21</b>
Genética Forense	10,610.00			
<b>Indicadores de Medición</b>	<b>10,829.12</b>			
Evaluación de los Distintos Programas y Acciones	10,829.12			
<b>Seguimiento y Evaluación</b>		<b>9,639.12</b>	<b>7,862.20</b>	<b>8,102.20</b>
<b>Total</b>	<b>552,887.63</b>	<b>426,822.68</b>	<b>379,485.46</b>	<b>388,691.13</b>

1/ Estas cifras son presupuestadas exclusivas del FASP.

Nota: Los nombres de los Programas con Prioridad Nacional y los Subprogramas corresponden a los aprobados por el Consejo Nacional de Seguridad Pública. Los importes corresponden a los señalados en los Anexos Técnicos suscritos con el SESNSP en cada ejercicio fiscal. La suma de los parciales puede no coincidir con el total debido al redondeo de las cifras.

Fuente: Secretaría Ejecutiva del Sistema y del Consejo Estatal de Seguridad Pública. Coordinación de Planeación y Seguimiento.

## Registro de Personal de Seguridad Pública

Dependencia	2014	2015	2016	2017	2018 <sup>p/</sup>
Secretaría de Seguridad Pública	5,972	6,157	5,792	6,052	5,719
Instituto de la Policía Auxiliar y Protección Patrimonial para el Estado	6,334	6,296	5,468	5,538	6,304
Policía Intermunicipal Poza Rica – Tihuatlán – Coatzintla	384	114	99	61	20
Dirección General de Prevención y Reinserción Social	1,478	1,443	1,423	1,378	1,316
Fiscalía General del Estado	2,696	2,787	3,003	2,705	2,637
Dirección General de Tránsito y Seguridad Vial del Estado	573	541	459	530	484
Dirección de Seguridad Pública Municipal	3,359	2,943	2,778	2,629	2,268
Empresas de Seguridad Privada	1,349	1,434	1,373	1,255	930
Policía intermunicipal Coatzacoalcos – Minatitlán – Cosoleacaque – Nanchital	12	3			
Policía Intermunicipal Veracruz – Boca del Río	8	7			
Dirección General del Centro Estatal de Control, Comando Comunicaciones y Cómputo	237	217	306	262	251
Dirección General del Centro de Evaluación y Control de Confianza	111	110	105	100	76
<b>Total</b>	<b>22,513</b>	<b>22,052</b>	<b>20,806</b>	<b>20,510</b>	<b>20,005</b>

p/ Cifras preliminares al 10 de septiembre.

Fuente: Secretaría Ejecutiva del Sistema y del Consejo Estatal de Seguridad Pública, Registro del Sistema Nacional de Seguridad Pública.

SEFIPLAN | Secretaría de Finanzas  
y Planeación



### Ingresos totales del Estado (millones de pesos)

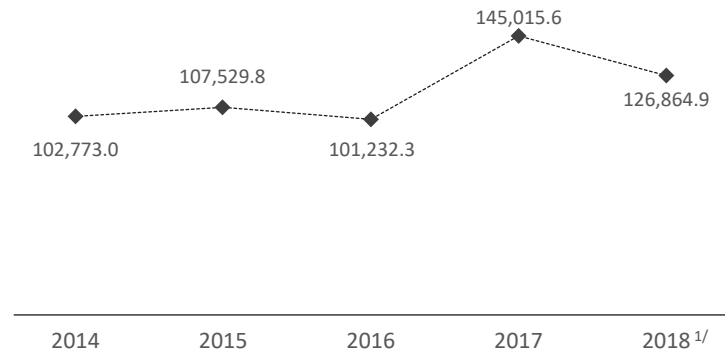

1/ Cifras preliminares a septiembre y estimadas de octubre a diciembre.

### Ingresos de Gestión o Propios (millones de pesos)

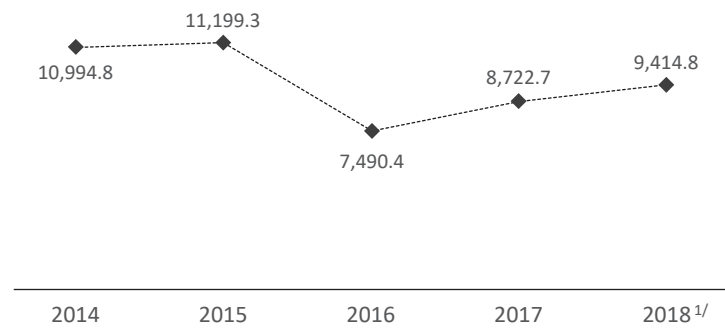

1/ Cifras preliminares a septiembre y estimadas de octubre a diciembre.

# Ingresos del Estado

(millones de pesos)

Concepto	2014	2015	2016	2017	2018	
					Presupuestado	Recaudado <sup>1/</sup>
<b>Ingresos Totales</b>	<b>102,773.0</b>	<b>107,529.8</b>	<b>101,232.3</b>	<b>145,015.6</b>	<b>113,654.6</b>	<b>126,864.9</b>
<b>Ingresos Ordinarios</b>	<b>102,773.0</b>	<b>107,529.8</b>	<b>101,232.3</b>	<b>115,809.1</b>	<b>113,654.6</b>	<b>118,598.4</b>
<b>Ingresos de Gestión o Propios <sup>2/</sup></b>	<b>10,994.8</b>	<b>11,199.3</b>	<b>7,490.4</b>	<b>8,722.7</b>	<b>9,804.4</b>	<b>9,414.8</b>
Impuestos <sup>3/</sup>	3,526.2	3,238.9	3,905.0	4,242.7	4,523.5	4,390.5
Derechos <sup>4/</sup>	4,211.2	4,146.5	1,657.4	1,784.1	2,268.8	2,018.7
Productos	66.8	49.5	56.5	482.7	265.2	1,038.3
Aprovechamientos	3,190.5	3,764.5	1,871.5	2,213.2	2,512.0	1,967.4
Otros Ingresos <sup>5/</sup>	0.0	0.0	0.0	0.0	235.0	0.0
<b>Participaciones, Aportaciones y Convenios Federales</b>	<b>91,778.2</b>	<b>96,330.5</b>	<b>93,741.9</b>	<b>107,086.4</b>	<b>103,850.2</b>	<b>109,183.5</b>
<b>Participaciones Federales</b>	<b>33,511.2</b>	<b>33,527.8</b>	<b>36,218.7</b>	<b>42,206.2</b>	<b>45,026.0</b>	<b>46,637.3</b>
Fondo General de Participaciones	29,083.8	28,300.9	30,836.9	34,543.4	35,796.9	36,570.0
Fondo de Fomento Municipal	1,133.1	1,097.8	1,182.7	1,298.6	1,334.9	1,367.6
Impuesto Especial sobre Producción y Servicios (IEPS)	433.6	475.9	392.7	503.6	500.2	443.6
Fondo de Fiscalización y Recaudación	1,372.7	1,313.3	1,382.9	1,505.9	1,559.4	1,580.4
Fondo de Extracción de Hidrocarburos <sup>6/</sup>	392.6	550.0	272.3	241.9	268.4	278.8
Fondo de Compensación del IEPS a las Gasolinas y Diésel <sup>7/</sup>	0.0	0.0	0.0	34.1	0.0	294.7
Fondo de Compensación del Impuesto sobre Automóviles Nuevos (ISAN)	81.2	84.3	86.7	88.9	94.5	94.5
Participaciones en el IEPS a las Gasolinas y Diésel <sup>8/</sup>	931.9	1,170.2	1,136.3	1,094.8	1,260.1	1,227.8
Fondo de Compensación del Régimen de Pequeños Contribuyentes e Intermedios	82.3	94.8	89.1	85.9	108.6	91.4
Impuesto sobre la Renta Participable <sup>9/</sup>	0.0	440.5	839.2	2,809.2	4,102.9	4,688.5
<b>Aportaciones Federales (Ramo 33)</b>	<b>40,186.0</b>	<b>44,920.7</b>	<b>45,982.3</b>	<b>51,317.4</b>	<b>51,642.4</b>	<b>49,065.5</b>
Fondo de Aportaciones para la Nómina Educativa y Gasto Operativo	21,598.3	25,567.1	25,558.3	27,659.6	28,114.8	24,910.4
Fondo de Aportaciones para los Servicios de Salud	4,712.0	5,328.6	5,735.6	6,104.4	6,233.5	6,318.8
Fondo de Aportaciones para la Infraestructura Social de las Entidades	722.6	728.8	773.2	845.9	912.7	955.1
Fondo de Aportaciones para la Infraestructura Social Municipal <sup>10/</sup>	5,238.8	5,283.9	5,605.7	6,132.9	6,617.2	6,924.1
Fondo de Aportaciones para el Fortalecimiento de los Municipios <sup>10/</sup>	3,891.1	3,914.0	4,092.1	4,467.0	4,812.0	4,836.9
Fondo de Aportaciones Múltiples	1,227.1	1,237.4	1,279.3	1,741.9	1,512.2	1,601.7
Fondo de Aportaciones para la Educación Tecnológica y de Adultos	349.0	364.0	382.0	391.3	396.3	403.1
Fondo de Aportaciones para la Seguridad Pública	374.6	387.0	298.8	300.4	307.9	308.4
Fondo de Aportaciones para el Fortalecimiento de las Entidades Federativas	2,072.5	2,109.8	2,257.3	3,673.9	2,735.8	2,807.1
<b>Convenios Federales <sup>11/</sup></b>	<b>18,081.0</b>	<b>17,882.0</b>	<b>11,541.0</b>	<b>13,562.8</b>	<b>7,181.8</b>	<b>13,480.7</b>
Convenios	11,888.3	11,106.5	5,818.5	8,156.6	1,247.4	6,126.6
Ingresos Federales para la Universidad Veracruzana (UV)	2,164.7	1,141.7	0.0	0.0	0.0	1,438.9
Sistema de Protección Social en Salud (Seguro Popular)	3,944.5	4,656.2	4,063.7	4,036.0	4,702.4	4,106.1
Fideicomiso para la Infraestructura en los Estados (FIES)	83.5	0.0	0.0	54.9	0.0	378.9
Fondo de Estabilización de los Ingresos de las Entidades Federativas (FEIEF)	0.0	0.0	610.4	0.0	0.0	0.0
Fondo para Entidades Federativas y Municipios Productores de Hidrocarburos	0.0	940.1	1,031.6	1,308.1	1,232.0	1,430.2
Otras Aportaciones de la Federación <sup>12/</sup>	0.0	37.5	16.7	7.2	0.0	0.0
<b>Ingresos Derivados de Financiamientos</b>	<b>0.0</b>	<b>0.0</b>	<b>0.0</b>	<b>29,206.5</b>	<b>0.0</b>	<b>8,266.6</b>

1/ Cifras preliminares a septiembre y estimadas de octubre a diciembre.

2/ Conforme a la Ley de Ingresos del Estado 2018, se clasifican como Ingresos de Gestión o Propios.

3/ Comprende únicamente los Impuestos estatales. En 2016 incluye el ISERTP virtual causado por la nómina de los poderes del Estado por 348.9 millones de pesos y el IAFE correspondiente por 53.7 millones de pesos.

4/ Se integran los Derechos estatales y los Derechos federales coordinados (ZOFEMAT), así como los Derechos por la prestación de servicios de las entidades de la Administración Pública Estatal. En 2017-2018 no incluye ningún importe virtual de Organismos Descentralizados.

5/ Corresponde a intereses y productos financieros de naturaleza contable no presupuestal.

6/ El Fondo de Extracción de Hidrocarburos se distribuye sólo entre las entidades federativas productoras de petróleo y gas.

7/ El Fondo de Compensación del IEPS aplica a las 10 entidades con menor Producto Interno Bruto per cápita (sin minería ni petróleo). A partir de 2017 se reactivaron los recursos de este fondo.

8/ Las participaciones se originan en las 9/11 partes de la recaudación del IEPS a las Gasolinas y Diésel. PEMEX retiene a los contribuyentes y entera a la SHCP la totalidad de las cuotas del IEPS, que la dependencia hacendaria distribuye a las entidades federativas, de conformidad con las disposiciones fiscales, bajo el rubro Participaciones en el IEPS a las Gasolinas y Diésel.

9/ De conformidad con el artículo 3-B de la Ley de Coordinación Fiscal, se integra por el 100 por ciento del ISR efectivamente enterado a la Federación, causado por el salario de los trabajadores que prestan un servicio personal subordinado en las dependencias y entidades públicas estatales.

10/ De conformidad con la Ley de Coordinación Fiscal, se denominan Fondo de Aportaciones para la Infraestructura Social Municipal y de las Demarcaciones Territoriales del Distrito Federal y Fondo de Aportaciones para el Fortalecimiento de los Municipios y de las Demarcaciones Territoriales del Distrito Federal.

11/ A partir de 2015 incluye los Convenios y el resto de Aportaciones de la Federación.

12/ En 2015 y 2016 incluye recursos de la Coparticipación Municipal para la Mejora de las Condiciones Laborales, SUBSEMUN.

Nota: Durante 2018 en el rubro de Convenios Federales se prevé una disminución de 0.6 % nominal frente al año anterior. A su interior, los Ingresos Federales para la Universidad Veracruzana, el Seguro Popular y el Fideicomiso para la Infraestructura en los Estados (FIES) mostraron una evolución favorable; pero no compensaron la reducción de los Convenios, mismos que se destinan a financiar programas específicos, de conformidad con la reasignación de responsabilidades y mezcla de recursos acordados entre la Federación y el Estado.

La sumas podrían no coincidir debido al redondeo de cifras.

Fuente: Secretaría de Finanzas y Planeación, Subsecretaría de Ingresos. Para los ejercicios fiscales de 2014 a 2017, Cuenta Pública del Estado. Ley de Ingresos del Estado 2018.

## Ingresos totales del Estado 2018<sup>1/</sup> (millones de pesos)

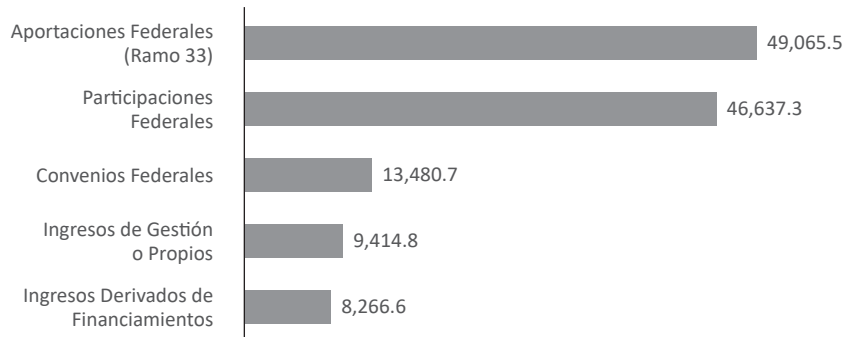

1/ Cifras preliminares a septiembre y estimadas de octubre a diciembre.

## Ingresos de Gestión o Propios 2018<sup>1/</sup> (millones de pesos)

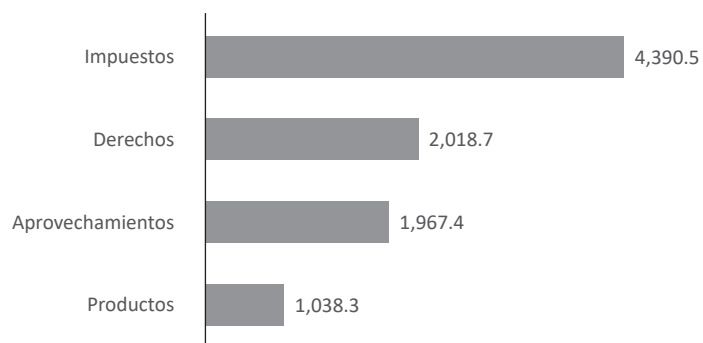

1/ Cifras preliminares a septiembre y estimadas de octubre a diciembre.

## Ingresos de Gestión o Propios 2018 (porcentaje)

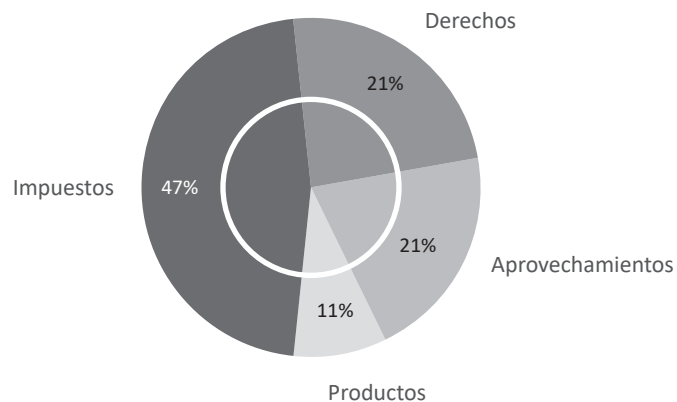

## Gasto público estatal devengado (millones de pesos)

Concepto	2014	2015	2016	2017	2018 <sup>1/</sup>
<b>Gasto Total</b>	<b>102,679.9</b>	<b>103,643.0</b>	<b>97,403.8</b>	<b>142,002.2</b>	<b>131,947.3</b>
<b>Gasto corriente</b>	<b>64,814.9</b>	<b>67,952.5</b>	<b>64,218.6</b>	<b>73,422.0</b>	<b>76,911.2</b>
Servicios Personales <sup>2/</sup>	41,466.4	46,349.5	43,953.7	46,323.9	47,606.7
Materiales y Suministros	1,345.6	862.8	729.0	925.3	1,221.8
Servicios Generales	2,873.5	2,105.5	1,790.2	3,850.9	3,612.6
Transferencias, Asignaciones, Subsidios y Otras ayudas	19,129.4	18,634.7	17,745.7	22,321.9	24,470.1
<b>Gasto de capital <sup>3/</sup></b>	<b>10,299.5</b>	<b>7,322.5</b>	<b>3,348.9</b>	<b>4,264.5</b>	<b>7,027.0</b>
Bienes muebles, inmuebles e intangibles	436.9	114.9	17.5	840.4	1,136.0
Infraestructura para el Desarrollo (Inversión Pública)	9,862.6	7,207.6	3,331.4	3,424.1	5,891.0
<b>Transferencias a poderes y organismos autónomos</b>	<b>7,080.1</b>	<b>7,786.4</b>	<b>7,053.0</b>	<b>7,289.6</b>	<b>10,200.8</b>
Poder Legislativo	577.3	616.0	751.9	676.9	732.2
Poder Judicial	1,527.2	1,619.2	1,526.2	1,557.5	1,722.4
Comisión Estatal de Derechos Humanos	46.5	48.0	48.0	47.6	49.6
Instituto Electoral Veracruzano	195.8	390.4	1,009.0	1,009.0	1,115.7
Órgano de Fiscalización Superior	180.4	186.3	179.6	179.0	193.6
Universidad Veracruzana	4,495.9	3,607.1	2,293.2	2,353.0	4,739.5
Instituto Veracruzano de Acceso a la Información	37.0	39.0	39.0	40.3	43.6
Comisión Estatal para la Defensa de los Periodistas	20.0	20.1	20.1	18.6	18.6
Fiscalía General del Estado	0.0	1,256.1	1,093.7	1,297.2	1,396.6
Tribunal Electoral del Estado de Veracruz	0.0	4.2	83.3	86.0	94.6
Colegio de Veracruz <sup>4/</sup>	0.0	0.0	9.0	24.5	0.0
Tribunal Estatal de Justicia Administrativa <sup>5/</sup>	0.0	0.0	0.0	0.0	94.4
<b>Participaciones y aportaciones <sup>6/</sup></b>	<b>16,894.1</b>	<b>17,253.5</b>	<b>18,673.0</b>	<b>22,454.7</b>	<b>24,407.3</b>
<b>Inversiones financieras y otras provisiones <sup>7/</sup></b>	<b>0.0</b>	<b>0.0</b>	<b>0.0</b>	<b>48.8</b>	<b>325.1</b>
<b>Deuda pública <sup>8/</sup></b>	<b>3,591.3</b>	<b>3,328.1</b>	<b>4,110.3</b>	<b>34,522.6</b>	<b>13,075.9</b>

1/ Cifras devengadas de enero a septiembre y estimadas de octubre a diciembre.

2/ La variación en este rubro de 2016 a 2017 se debe al incremento de recursos federales del Fondo de Aportaciones para la Nómina Educativa (FONE).

3/ El Gasto de Capital para 2016 no considera 274.8 mdp, los cuales se integran por 2.6 mdp de Servicios personales, 29.2 de Materiales y suministros, 24.6 mdp de Servicios generales y 218.4 mdp de Transferencias, correspondientes al tipo de gasto 2. Asimismo el concepto de Bienes muebles, inmuebles e intangibles considera 9.3 mdp de tipo de gasto 1. En 2017 no considera 1,891.1 mdp y en 2018 un monto por 1,626.6 mdp correspondiente a Inversión Pública en los municipios.

4/ De acuerdo a lo establecido en el Decreto número 906 publicado en la Gaceta Oficial Número Extraordinario 304 de fecha 01 de agosto de 2016 se declara la entrada en vigor del Colegio de Veracruz como Organismo Autónomo; de acuerdo con lo establecido en el Decreto número 385 publicado en la Gaceta Oficial Número Extraordinario 514 de fecha 26 de diciembre 2017 se otorga presupuesto al Colegio de Veracruz como Organismo Público Descentralizado (OPD).

5/ De acuerdo a lo establecido en la Ley Número 367 Orgánica del Tribunal Estatal de Justicia Administrativa publicada en la Gaceta Oficial Número Extraordinario 504 de fecha 19 de diciembre de 2017.

6/ Incluye Infraestructura para el Desarrollo de Municipios en 2017 por 1,891.1 mdp y para 2018 por 1,626.6 millones de pesos.

7/ Para el Ejercicio Fiscal 2017 y 2018 el registro de los Fideicomisos Públicos se realizó en este capítulo en apego a lo establecido en los Lineamientos que deberán observar los entes Públicos para registrar en las cuentas de activo los Fideicomisos sin estructura orgánica y contratos análogos, incluyendo mandatos, emitidos por el Consejo de Nacional de Armonización Contable.

8/ El incremento en el rubro Deuda pública se debe a la amortización anticipada de las obligaciones de pago efectuadas por el Estado con motivo de la reestructura de la Deuda Pública Estatal bancaria y bursátil de largo plazo. Esta reestructura comprende el refinanciamiento del principal, los intereses y comisiones de la misma en el ejercicio fiscal 2017. Así también el incremento en el primer trimestre de 2018 obedece al refinanciamiento de la amortización anticipada de la emisión bursátil con clave de pizarra VRZCB 06 y VRZCB 06U, suscritas a largo plazo dentro del mismo programa de reestructura.

Nota: La suma de los parciales puede no coincidir con el total debido al redondeo de las cifras.

Fuente: Secretaría de Finanzas y Planeación, Subsecretaría de Egresos.



## Gasto público estatal devengado

### Clasificación económica del gasto

(millones de pesos)

Concepto	2014	2015	2016	2017	2018 <sup>1/</sup>
<b>Gasto Total <sup>2/</sup></b>	<b>102,679.9</b>	<b>103,643.0</b>	<b>97,403.8</b>	<b>142,002.2</b>	<b>131,947.3</b>
<b>Gasto corriente</b>	<b>64,814.9</b>	<b>67,952.5</b>	<b>64,218.6</b>	<b>73,422.0</b>	<b>76,911.2</b>
<b>Gasto de capital <sup>3/</sup></b>	<b>10,299.5</b>	<b>7,322.5</b>	<b>3,348.9</b>	<b>4,264.5</b>	<b>7,027.0</b>
Bienes muebles, inmuebles e intangibles	436.9	114.9	17.5	840.4	1,136.0
Infraestructura para el Desarrollo (Inversión Pública)	9,862.6	7,207.6	3,331.4	3,424.1	5,891.0
<b>Participaciones y aportaciones</b>	<b>16,894.1</b>	<b>17,253.5</b>	<b>18,673.0</b>	<b>22,454.7</b>	<b>24,407.3</b>
<b>Poder Legislativo</b>	<b>577.3</b>	<b>616.0</b>	<b>751.9</b>	<b>676.9</b>	<b>732.2</b>
<b>Poder Judicial</b>	<b>1,527.2</b>	<b>1,619.2</b>	<b>1,526.2</b>	<b>1,557.5</b>	<b>1,722.4</b>
<b>Organismos autónomos</b>	<b>4,975.6</b>	<b>5,551.2</b>	<b>4,774.9</b>	<b>5,055.2</b>	<b>7,746.2</b>
<b>Inversiones Financieras y Otras provisiones</b>	<b>0.0</b>	<b>0.0</b>	<b>0.0</b>	<b>48.8</b>	<b>325.1</b>
<b>Deuda pública <sup>4/</sup></b>	<b>3,591.3</b>	<b>3,328.1</b>	<b>4,110.3</b>	<b>34,522.6</b>	<b>13,075.9</b>

1/ Cifras devengadas de enero a septiembre y estimadas de octubre a diciembre.

2/ La variación en 45.8 % del gasto total de 2017 respecto a 2016 se debe principalmente al incremento en el rubro de deuda pública.

3/ El Gasto de capital para 2016 no considera 274.8 mdp de Tipo de Gasto 2 (Gasto de Capital Diferente a Obra Pública), los cuales están integrados en el Gasto corriente, asimismo el concepto de Bienes Muebles, Inmuebles e Intangibles considera 9.3 mdp de Tipo de Gasto 1 (Gasto corriente).

4/ El incremento en la deuda pública se debe a la amortización anticipada de las obligaciones de pago efectuadas por el Estado con motivo de la reestructura de la Deuda Pública Estatal bancaria y bursátil de largo plazo. Esta reestructura comprende el refinanciamiento del principal, los intereses y comisiones de la misma en el ejercicio fiscal 2017. Así también el incremento en el primer trimestre de 2018 obedece al refinanciamiento de la amortización anticipada de la emisión bursátil con clave de pizarra VRZCB 06 y VRZCB 06U, suscritas a largo plazo dentro del mismo programa de reestructura.

Nota: Respecto de las cifras de 2016 se detectaron inconsistencias y falta de veracidad en los datos informados, provocando que no sea factible hacer comparaciones fehacientes con las cifras reportadas en el presente Informe.

La suma de los parciales puede no coincidir con el total debido al redondeo de las cifras.

Fuente: Secretaría de Finanzas y Planeación, Subsecretaría de Egresos.

## Gasto corriente (millones de pesos)

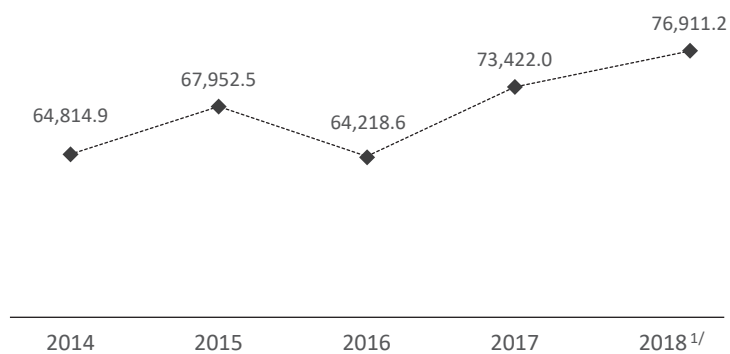

1/ Cifras devengadas de enero a septiembre y estimadas de octubre a diciembre.

## Gasto de capital (millones de pesos)

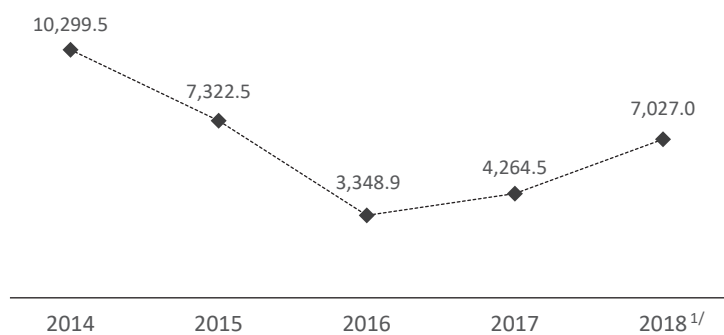

1/ Cifras devengadas de enero a septiembre y estimadas de octubre a diciembre.

## Inversión pública (millones de pesos)

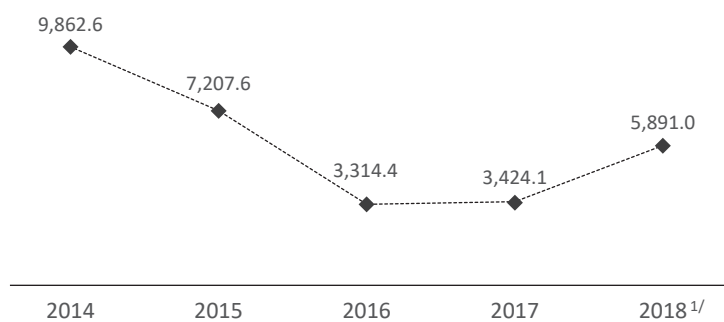

1/ Cifras devengadas de enero a septiembre y estimadas de octubre a diciembre.

## Clasificación funcional del gasto devengado (millones de pesos)

Concepto	2014	2015	2016	2017	2018 <sup>1/</sup>
<b>Gasto Total</b>	<b>102,679.9</b>	<b>103,643.0</b>	<b>97,403.8</b>	<b>142,002.2</b>	<b>131,947.3</b>
<b>Gasto en Gobierno</b>	<b>20,834.8</b>	<b>17,857.3</b>	<b>10,844.0</b>	<b>15,138.9</b>	<b>15,232.9</b>
Legislación	757.7	802.3	931.5	855.9	925.8
Justicia	2,531.2	3,378.7	3,151.7	3,407.8	3,816.6
Coordinación de la Política de Gobierno	631.5	978.3	1,694.7	1,644.1	1,899.7
Relaciones Exteriores	0.0	0.0	0.0	0.0	0.0
Asuntos Financieros y Hacendarios <sup>2/</sup>	2,768.3	637.8	825.1	3,669.7	1,867.0
Asuntos de Orden Público y de seguridad Interior <sup>3/</sup>	4,238.7	3,770.9	3,803.7	4,495.5	5,485.7
Otros Servicios Generales <sup>4/</sup>	9,907.4	8,289.2	437.3	1,065.9	1,238.1
<b>Gasto en Desarrollo Social</b>	<b>58,256.8</b>	<b>61,937.2</b>	<b>60,337.1</b>	<b>67,657.2</b>	<b>74,994.6</b>
Protección Ambiental	246.4	287.4	196.0	230.1	1,209.6
Vivienda y Servicios a la Comunidad	877.3	1,052.3	621.4	587.2	1,625.1
Salud	13,995.1	12,270.3	12,956.8	14,617.7	14,833.9
Recreación, Cultura y Otras Manifestaciones Sociales	1,088.3	988.7	529.2	376.1	453.1
Educación	41,288.8	46,577.5	45,110.3	48,447.7	53,587.3
Protección Social <sup>5/</sup>	760.7	761.0	760.2	3,235.9	2,978.5
Otros Asuntos Sociales	0.0	0.0	163.3	162.5	307.1
<b>Gasto en Desarrollo Económico</b>	<b>1,443.8</b>	<b>1,581.1</b>	<b>1,254.7</b>	<b>2,228.8</b>	<b>4,236.8</b>
Asuntos Económicos, Comerciales y Laborales en General	349.3	256.2	307.0	286.7	385.9
Agropecuaria, Silvicultura, Pesca y Caza	406.1	360.7	146.7	165.4	150.6
Comunicaciones <sup>6/</sup>	394.8	492.6	590.4	1,555.2	3,179.2
Turismo	196.5	242.9	59.1	92.1	247.0
Ciencia, Tecnología e Innovación	0.0	198.0	137.3	122.1	274.1
Otras Industrias y Otros Asuntos Económicos	97.0	30.7	14.3	7.3	0.0
<b>Otras no Clasificadas</b>	<b>22,144.5</b>	<b>22,267.5</b>	<b>24,968.0</b>	<b>56,977.3</b>	<b>37,483.0</b>
Otras no clasificadas en funciones anteriores <sup>7/</sup>	22,144.5	22,267.5	24,968.0	56,977.3	37,483.0

1/ Cifras devengadas de enero a septiembre y estimadas de octubre a diciembre.

2/ El incremento en 2017 respecto de 2016 se dio principalmente en la Secretaría de Finanzas y Planeación, con motivo de los adeudos con el SAT de ejercicios anteriores; así como el reconocimiento por concepto de los gastos financieros de la reestructura de la Deuda Pública. Por otro lado en 2017 se reintegraron recursos FAFEF 2016 con cargo a recursos propios y adeudos de administraciones pasadas.

3/ El incremento de 2016 a 2017 se debe principalmente al recurso destinado a los programas de reordenamiento del Transporte Público, la Implementación de cámaras de video vigilancia e instalación de arcos carreteros, adquisición de un sistema de geolocalización, así como el reconocimiento del Organismo Público Descentralizado Instituto de la Policía Auxiliar de Xalapa (IPAX).

4/ Se dio un incremento en 2017 a los Programas Sociales por conducto de la SEDESOL, así como el reconocimiento del Gasto en el Fideicomiso de Escuelas al CIEN.

5/ El incremento de 2016 a 2017 corresponde a la Inversión Pública ejercida por el Organismo Público Descentralizado Servicios de Salud, así como al subsidio estatal del Instituto de Pensiones del Estado (IPE) para cubrir el déficit presupuestal y saneamiento del sistema de pensiones.

6/ El incremento de 2016 a 2017 corresponde a la Inversión Pública ejercida por la Secretaría de Infraestructura y Obras Públicas por un monto de 1,222.3 millones de pesos.

7/ Considera las Funciones de Transacciones de la Deuda pública/Costo financiero de la Deuda pública, Transferencias participaciones y aportaciones entre diferentes niveles y órdenes de gobierno, así como provisiones salariales y económicas.

Nota: La suma de los parciales puede no coincidir con el total debido al redondeo de las cifras.

Fuente: Secretaría de Finanzas y Planeación, Subsecretaría de Egresos.

## Clasificación económica del gasto devengado 2018<sup>1/</sup> (millones de pesos)



1/ Cifras devengadas de enero a septiembre y estimadas de octubre a diciembre.

## Clasificación económica del gasto devengado 2018<sup>1/</sup> (porcentaje)



1/ Cifras devengadas de enero a septiembre y estimadas de octubre a diciembre.

## Clasificación funcional del gasto devengado 2018<sup>1/</sup> (millones de pesos)

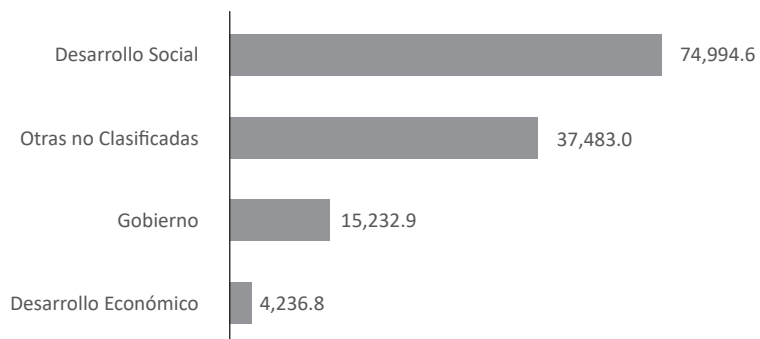

1/ Cifras devengadas de enero a septiembre y estimadas de octubre a diciembre.

# Clasificación administrativa del gasto devengado

## Clasificación por ramo

(millones de pesos)

Concepto	2014	2015	2016	2017	2018 <sup>1/</sup>
<b>Gasto Total</b>	<b>102,679.9</b>	<b>103,643.0</b>	<b>97,403.8</b>	<b>142,002.2</b>	<b>131,947.3</b>
Ejecutivo del Estado <sup>2/</sup>	118.4	141.1	126.7	258.1	122.6
Desarrollo Agropecuario, Rural y Pesca	694.4	518.0	324.5	315.2	471.9
Salud	15,718.5	13,724.6	12,979.9	9,458.4	10,207.9
Educación	40,801.0	45,532.0	42,878.7	44,761.8	46,725.5
Desarrollo Social	427.8	762.6	463.0	539.4	1,397.3
Desarrollo Económico y Portuario	163.4	124.0	72.8	66.9	72.6
Gobierno	585.3	525.7	495.7	482.5	512.9
Finanzas y Planeación <sup>3/</sup>	1,586.2	1,485.0	860.7	39,103.7	14,972.5
Fiscalía General del Estado <sup>4/</sup>	1,117.3	0.0	0.0	0.0	0.0
Comunicación Social	311.6	192.4	277.3	79.7	70.1
Contraloría General	160.9	187.3	175.5	124.7	169.2
Infraestructura y Obras Públicas	1,416.4	1,160.4	735.4	1,428.5	2,818.1
Oficina de Programa de Gobierno	35.2	36.6	30.4	32.9	30.7
Seguridad Pública	4,612.2	4,769.0	4,114.7	4,552.6	5,067.6
Trabajo, Previsión Social y Productividad	253.6	223.7	246.2	226.3	313.9
Turismo y Cultura	409.1	466.6	149.5	94.6	171.2
Representación del Gobierno del estado de Veracruz en el D.F. <sup>5/</sup>	11.8	2.1	0.0	0.0	0.0
Protección Civil	160.8	176.8	116.7	84.8	96.0
Medio Ambiente	375.1	407.5	197.2	47.3	172.7
Instituto de Pensiones del Estado <sup>6/</sup>	750.0	750.0	750.0	2,377.4	2,185.7
<b>Otros</b>	<b>32,970.9</b>	<b>32,457.6</b>	<b>32,408.9</b>	<b>37,967.4</b>	<b>46,368.9</b>
Sector Central <sup>7/</sup>	32,970.9	32,457.6	32,408.9	37,967.4	46,368.9

1/ Cifras devengadas de enero a septiembre y estimadas de octubre a diciembre.

2/ El incremento en 2017 se debe a la transferencia de la Dirección General de Aeronáutica, el Instituto Veracruzano de la Juventud, y el Instituto Veracruzano de Asuntos Indígenas.

3/ El incremento en 2017 corresponde principalmente a la deuda pública. Se refiere a la amortización anticipada de las obligaciones de pago efectuadas por el Estado con motivo de la reestructura de la Deuda Pública Estatal bancaria y bursátil de largo plazo, misma que comprende el refinanciamiento del principal, los intereses y las comisiones de la misma en 2017. El incremento en el primer trimestre de 2018 obedece al refinanciamiento de la amortización anticipada de la emisión bursátil con clave de pizarra VRZCB 06 y VRZCB 06U, suscritas a largo plazo dentro del mismo programa de reestructura.

4/ De acuerdo a lo establecido en el Decreto número 553 publicado en la Gaceta Oficial del Estado Número Extraordinario 044 de fecha 30 de enero de 2015, la Procuraduría General de Justicia fue sustituida por la Fiscalía General del Estado, formando parte de los Organismos Autónomos.

5/ A partir de 2015 se adscribe a la Secretaría Particular. A partir de diciembre de 2016 la Secretaría Particular pasa a formar parte de la Oficina del Gobernador, de acuerdo al decreto por el que se establecen las funciones de la Oficina del Gobernador del Estado de Veracruz publicado en la Gaceta Oficial Numero Extraordinario 496 el 13 de diciembre de 2016.

6/ Para 2017 se cubrió el Déficit Presupuestal del ejercicio con recursos FAFEF 2016 y 2017.

7/ Se integra por Organismos y Fideicomisos Públicos Centralizados, Poderes, Organismos Autónomos y Municipios. Las Provisiones Salariales y la Deuda Pública se consideraban en este rubro hasta 2016.

Nota: La suma de los parciales puede no coincidir con el total debido al redondeo de las cifras.

Fuente: Secretaría de Finanzas y Planeación, Subsecretaría de Egresos.

# Integración funcional del gasto devengado de Inversión Pública

## Capítulo 4000, 6000 y 8000

(millones de pesos)

Concepto	2015	2016 <sup>1/</sup>	2017 <sup>2/</sup>	2018 <sup>3/</sup>
<b>Total</b>	<b>7,207.5</b>	<b>3,614.4</b>	<b>5,319.9</b>	<b>7,517.6</b>
<b>Gobierno <sup>4/</sup></b>	<b>121.2</b>	<b>18.4</b>	<b>0.0</b>	<b>0.0</b>
Justicia	56.9	3.7	0.0	0.0
Coordinación de la Política de Gobierno	0.0	0.5	0.0	0.0
Asuntos Financieros y Hacendarios	0.0	1.4	0.0	0.0
Asuntos de Orden Público y de Seguridad Interior	0.0	0.9	0.0	0.0
Otros Servicios Generales	64.3	11.9	0.0	0.0
<b>Desarrollo Social</b>	<b>2,302.2</b>	<b>1,047.8</b>	<b>2,094.1</b>	<b>3,268.0</b>
Protección Ambiental	235.1	80.2	50.4	429.5
Vivienda y Servicios a la Comunidad	938.3	373.7	160.6	847.1
Salud	620.6	222.7	785.0	554.5
Recreación, Cultura y Otras Manifestaciones Sociales	0.0	70.0	0.0	0.0
Educación	508.2	193.5	175.1	587.9
Protección Social			826.0	686.4
Otros Asuntos Sociales	0.0	107.7	97.0	162.6
<b>Desarrollo Económico</b>	<b>819.1</b>	<b>363.5</b>	<b>1,334.7</b>	<b>2,622.9</b>
Asuntos Económicos, Comerciales y Laborales en General	0.0	0.2	0.0	0.0
Agropecuaria, Silvicultura, Pesca y Caza	321.7	73.5	112.4	96.4
Comunicaciones	480.4	289.7	1,222.3	2,526.5
Otras Industrias y Otros Asuntos Económicos	17.0	0.1	0.0	0.0
<b>Otras No Clasificadas en Anteriores</b>	<b>3,965.0</b>	<b>2,184.7</b>	<b>1,891.1</b>	<b>1,626.6</b>
Transferencias, Participaciones y Aportaciones entre diferentes niveles y órdenes de Gobierno <sup>5/</sup>			1,891.1	1,626.6
Provisiones Salariales y Económicas	1,685.9	2,184.7	0.0	0.0
Fideicomisos	2,279.1	0.0	0.0	0.0

1/ En 2016 además del gasto del capítulo 6000, incluye otros capítulos con tipo de gasto 2 (Gasto de Capital Diferente a Obra Pública), que son capítulo 1000 por 2.6 millones de pesos, capítulo 2000 por 29.2 mdp, capítulo 3000 por 24.6 mdp, capítulo 4000 por 218.4 mdp y capítulo 5000 por 8.2 millones de pesos.

2/ La Inversión Pública en 2017, incluye el capítulo 4000 por la obra realizada por los Organismos Públicos Descentralizados por 1,901.0 mdp y la Universidad Veracruzana por 44.9 mdp; comprende el capítulo 7000 por 6.3 mdp; así como el capítulo 8000, por obras realizadas por los Municipios de acuerdo a los convenios con la Federación por 1,891.1 mdp.

3/ Cifras preliminares de enero a septiembre y estimadas de octubre a diciembre.

4/ A partir de 2017 no existen recursos presupuestales para obra que hayan sido asignados a las Dependencias y Entidades que tienen entre sus funciones la función de Gobierno, como son la Secretaría de Seguridad Pública, Secretaría de Gobierno, Secretaría de Finanzas, entre otras.

5/ Hasta 2016 las aportaciones entregadas a Municipios se registraban en el rubro de Provisiones Salariales y Económicas. A partir de 2017 se registran en el rubro de Transferencias, Participaciones y Aportaciones entre diferentes niveles y órdenes de Gobierno.

Nota: De 2015 a 2017 cifras devengadas al cierre del ejercicio.

Las sumas pueden no coincidir debido al redondeo de cifras.

Fuente: Secretaría de Finanzas y Planeación, Subsecretaría de Egresos.

## Aportaciones y transferencias a municipios (millones de pesos)

Concepto	2014	2015	2016	2017	2018 <sup>1/</sup>
<b>Participaciones</b>	<b>7,574.1</b>	<b>7,832.3</b>	<b>8,712.9</b>	<b>9,697.4</b>	<b>10,637.5</b>
Fondo General	5,722.5	5,660.2	6,281.5	6,908.7	7,551.0
Fondo de Fomento Municipal	1,120.7	1,097.8	1,200.9	1,298.6	1,425.9
Impuesto Especial sobre Producción y Servicios	86.7	95.2	78.5	100.7	90.3
Impuesto Sobre Tenencia o Uso de Vehículos	4.1	2.3	1.0	0.0	0.0
Incentivos por el Impuesto sobre Automóviles Nuevos	40.6	46.4	56.3	61.2	67.3
Fondo de Fiscalización	274.5	262.7	280.8	301.2	319.3
Fondo de Extracción de Hidrocarburos	78.5	110.0	54.5	48.4	57.5
Fondo de Compensación del ISAN	16.2	16.9	17.3	17.8	18.9
Fondo de Gasolina y Diésel	186.4	234.0	227.3	219.0	240.8
Incentivos a la Venta Final de Gasolinas y Diésel	43.9	6.6	3.4	2.2	1.0
ISR Participable	0.0	144.4	272.8	471.2	475.0
Municipios Productores de Hidrocarburos	0.0	155.8	238.4	261.6	310.9
Fondo de Compensación del IEPS de Gasolinas y Diésel	0.0	0.0	0.0	6.8	79.6
<b>Ramo 33</b>	<b>9,129.9</b>	<b>9,198.0</b>	<b>9,697.8</b>	<b>10,599.9</b>	<b>11,803.4</b>
Fondo de Aportaciones para el Fortalecimiento de los Municipios y de las Demarcaciones Territoriales del D.F.	3,891.1	3,914.0	4,092.1	4,467.0	4,845.2
Fondo de Aportaciones para la Infraestructura Social Municipal	5,238.8	5,283.9	5,605.7	6,132.9	6,958.2
<b>Subsidio</b>	<b>190.1</b>	<b>223.3</b>	<b>262.3</b>	<b>266.3</b>	<b>339.8</b>
<b>Total <sup>2/</sup></b>	<b>16,894.1</b>	<b>17,253.5</b>	<b>18,673.0</b>	<b>20,563.6</b>	<b>22,780.7</b>

1/ Cifras devengadas de enero a septiembre y estimadas de octubre a diciembre.

2/ No incluye la Inversión Pública de los Municipios en 2017 por 1,891.1 mdp y en 2018 por 1,626.6 millones de pesos.

Fuente: Secretaría de Finanzas y Planeación, Subsecretaría de Egresos.

## Programa de Fiscalización de Impuestos Federales 2014-2018 (millones de pesos)

Concepto	2014	2015	2016	2017	2018 <sup>1/</sup>
<b>Total <sup>2/</sup></b>	<b>1,313.4</b>	<b>2,433.8</b>	<b>2,888.1</b>	<b>3,370.8</b>	<b>3,726.4</b>
Cobradas	157.7	114.0	159.0	227.7	219.2
Liquidadas	1,135.7	2,305.4	2,723.8	3,100.8	3,472.2
Virtuales	13.9	5.4	3.3	7.2	2.0
Mercancías embargadas	6.1	9.0	2.0	35.1	33.0

1/ Cifras preliminares a agosto y estimadas de septiembre a diciembre.

2/ Incluye cifras del Programa de Fiscalización de Comercio Exterior (Anexo 8).

Fuente: Secretaría de Finanzas y Planeación, Subsecretaría de Ingresos.

Para los ejercicios fiscales de 2014 a 2017, Cuenta Pública del Estado.

## Programa de Fiscalización de Impuestos Estatales 2014-2018

(millones de pesos)

Concepto	2014	2015	2016	2017	2018 <sup>1/</sup>
<b>Total</b>	<b>780.7</b>	<b>10.5</b>	<b>23.8</b>	<b>112.4</b>	<b>21.1</b>
Cobradas	12.9	6.8	9.1	5.5	15.1
Liquidadas	767.8	3.7	14.7	95.2	4.5
Virtuales	0.0	0.0	0.0	11.7	1.5

1/ Cifras preliminares a agosto y estimadas de septiembre a diciembre.

Fuente: Secretaría de Finanzas y Planeación, Subsecretaría de Ingresos.

Para los ejercicios fiscales de 2014 a 2017, Cuenta Pública del Estado.

## Programa de Fiscalización de Impuestos Federales 2014-2018

(millones de pesos)

(continúa)

Concepto	2014			2015			2016		
	Federal	Comercio exterior	Total	Federal	Comercio exterior	Total	Federal	Comercio exterior	Total
<b>Total</b>	<b>1,200.0</b>	<b>113.4</b>	<b>1,313.4</b>	<b>2,394.8</b>	<b>39.0</b>	<b>2,433.8</b>	<b>2,326.0</b>	<b>562.1</b>	<b>2,888.1</b>
Cobradas	152.7	5.0	157.7	106.1	7.9	114.0	140.0	19.0	159.0
Liquidadas	1,033.4	102.3	1,135.7	2,283.5	21.9	2,305.4	2,182.8	541.0	2,723.8
Virtuales	13.9	0.0	13.9	5.2	0.2	5.4	3.2	0.1	3.3
Mercancías embargadas	0.0	6.1	6.1	0.0	9.0	9.0	0.0	2.0	2.0

Fuente: Secretaría de Finanzas y Planeación, Subsecretaría de Ingresos.

Para los ejercicios fiscales de 2014 a 2016, Cuenta Pública del Estado.

## Programa de Fiscalización de Impuestos Federales 2014-2018

(millones de pesos)

(concluye)

Concepto	2017			2018 <sup>1/</sup>		
	Federal	Comercio exterior	Total	Federal	Comercio exterior	Total
<b>Total</b>	<b>3,261.4</b>	<b>109.4</b>	<b>3,370.8</b>	<b>3,607.3</b>	<b>119.1</b>	<b>3,726.4</b>
Cobradas	226.8	0.9	227.7	215.1	4.1	219.2
Liquidadas	3,032.4	68.4	3,100.8	3,390.2	82.0	3,472.2
Virtuales	2.2	5.0	7.2	2.0	0.0	2.0
Mercancías embargadas	0.0	35.1	35.1	0.0	33.0	33.0

1/ Cifras preliminares a agosto y estimadas de septiembre a diciembre.

Nota: El dinámico comportamiento de las Cifras totales reportadas en Comercio Exterior se atribuye a que en 2016 se concluyó un acto por liquidación, que ascendió a 540.4 mdp, y en 2017 se registraron liquidaciones por 68.4 mdp, lo que repercutió en el reporte final de esos ejercicios.

Fuente: Secretaría de Finanzas y Planeación, Subsecretaría de Ingresos.

Cuenta Pública del Estado 2017.



# Evolución de los saldos de la deuda pública de Veracruz

(millones de pesos)

(continúa)

Denominación	Fondo que garantiza pago	Fecha Contratación	Plazo (meses)	Plazo (días)	Meses por vencer al 31/dic/2017	Tasa original %	Institución o país acreedor	2014	2015	2016	2017	2018 <sup>1/</sup>
<b>Deuda Pública</b>												
<b>Corto Plazo</b>												
<b>Deuda Interna</b>								<b>0.0</b>	<b>0.0</b>	<b>4,300.0</b>	<b>4,300.0</b>	<b>0.0</b>
Instituciones de Crédito												
Línea de crédito quirografaria	Recursos propios	24/11/2017	12	365	0.0	TIIIE+2.0	Interacciones	0.0	0.0	3,300.0	2,150.0	0.0
Línea de crédito quirografaria	Recursos propios	11/12/2017	12	365	0.0	TIIIE+2.0	Multiva	0.0	0.0	1,000.0	2,150.0	0.0
Títulos y Valores								0.0	0.0	0.0	0.0	0.0
Arrendamientos Financieros								0.0	0.0	0.0	0.0	0.0
<b>Deuda Externa</b>								<b>0.0</b>	<b>0.0</b>	<b>0.0</b>	<b>0.0</b>	<b>0.0</b>
Organismos Financieros Internacionales								0.0	0.0	0.0	0.0	0.0
Deuda Bilateral								0.0	0.0	0.0	0.0	0.0
Títulos y Valores								0.0	0.0	0.0	0.0	0.0
Arrendamientos Financieros								0.0	0.0	0.0	0.0	0.0
<b>Subtotal a Corto Plazo</b>								<b>0.0</b>	<b>0.0</b>	<b>4,300.0</b>	<b>4,300.0</b>	<b>0.0</b>
<b>Largo Plazo</b>												
<b>Deuda Interna</b>												
<b>Instituciones de Crédito</b>								<b>25,035.2</b>	<b>29,627.0</b>	<b>28,922.9</b>	<b>33,862.4</b>	<b>41,881.1</b>
Línea de crédito simple	Ramo 28	13/12/2010	240	6,720	162.0	TIIIE+2.00	Banco del Bajío	1,500.0	1,500.0	1,473.7	0.0	0.0
Línea de crédito simple	Ramo 28	08/12/2011	300	8,400	233.0	Tasa base + 2.31	Banobras	4,468.7	4,415.7	4,358.3	0.0	0.0
Línea de crédito simple	Ramo 28	08/12/2011	300	8,400	233.0	TIIIE+3.07	Banobras	1,185.2	1,171.1	1,155.9	0.0	0.0
Línea de crédito simple	Ramo 28	15/12/2011	240	6,720	222.0	TIIIE+2.00	Banorte	4,186.1	4,128.0	4,080.9	0.0	0.0
Línea de crédito simple	Ramo 28	21/12/2011	180	5,040	114.0	TIIIE+1.38	Banamex	446.4	419.6	392.9	0.0	0.0
Línea de crédito simple	Ramo 28	26/04/2012	204	5,712	185.0	TIIIE+2.00	Banco Multiva	1,392.4	1,343.3	1,328.1	0.0	0.0
Línea de crédito en cuenta corriente	Ramo 28	31/05/2012	51	1,428	0.0	TIIIE+2.40	Interacciones	512.0	41.8	0.0	0.0	0.0
Línea de crédito simple	Ramo 28	13/06/2012	180	5,040	119.0	TIIIE+1.38	Santander	699.2	663.8	625.7	0.0	0.0
Línea de crédito simple	Ramo 28	04/07/2012	300	8,400	241.0	TIIIE+2.50	Banco Inbursa	5,203.2	272.3	264.5	0.0	0.0
Línea de crédito simple	Ramo 28	24/07/2012	192	5,376	134.0	TIIIE+2.26	Interacciones	1,292.7	1,201.8	1,108.0	0.0	0.0

1/ Cifras preliminares de enero a junio y estimadas de julio a noviembre.

2/ El incremento del saldo se debe a que este crédito perteneciente al proceso de reestructura iniciado durante 2017 se dispuso hasta el 17 de enero de 2018, para el pago anticipado de las emisiones bursátiles con claves de pizarra VRZCB 06 y VRZCB 06U.

3/ El verdadero ahorro se verá reflejado en el pago de los intereses.

TIIIE: Tasa de Interés Interbancaria de Equilibrio, es una tasa representativa que el Banco de México (Banxico) ha establecido para las operaciones de crédito entre los bancos.

Nota: Del Bono Cupón Cero del Fondo Nacional de Reconstrucción (FONRE) y del Fondo de Apoyo para la Infraestructura y Seguridad en los Estados (PROFISE), se lleva a cabo el pago puntual de los intereses de manera mensual. El pago del capital será saldado por el Gobierno Federal hasta el término del plazo del crédito, por lo que no se considera deuda a cargo del Estado.

Fuente: Secretaría de Finanzas y Planeación, Subsecretaría de Finanzas y Administración, Tesorería del Estado.

# Evolución de los saldos de la deuda pública de Veracruz

(millones de pesos)

(concluye)

Denominación	Fondo que garantiza pago	Fecha Contratación	Plazo (meses)	Plazo (días)	Meses por vencer al 31/dic/2017	Tasa original %	Institución o país acreedor	2014	2015	2016	2017	2018 <sup>1/</sup>
Línea de crédito simple	Ramo 28	23/08/2012	204	5,712	185.0	TIIIE+2.00	Banco Multiva	938.1	902.4	891.2	0.0	0.0
Línea de crédito simple	Ramo 28	28/09/2012	192	5,376	136.0	TIIIE+2.26	Interacciones	1,307.7	1,217.2	1,123.9	0.0	0.0
Línea de crédito simple	Ramo 28	29/04/2013	204	5,712	185.0	TIIIE+2.00	Banco Multiva	1,254.3	1,211.2	1,197.3	0.0	0.0
Línea de crédito simple	Ramo 28	04/12/2013	182	5,096	139.0	TIIIE+2.46	Interacciones	649.1	606.6	563.3	0.0	0.0
Línea de crédito simple	Ramo 28	17/02/2015	204	5,712	185.0	TIIIE+2.00	Banco Multiva		817.4	807.0	0.0	0.0
Línea de crédito simple	Ramo 28	21/12/2015	204	5,712	186.0	TIIIE+2.00	Banco Multiva		4,798.0	4,761.0	0.0	0.0
Línea de crédito simple	FAFEF		240	6,720	222.0	Tasa Base 7.45+1.89	Banobras		4,916.7	4,791.4	4,663.5	4,548.0
Línea de crédito simple	Ramo 28	14/11/2017	240	7,300	235.0	TIIIE+0.8%	Banobras I				3,998.8	3,982.1
Línea de crédito simple	Ramo 28	14/11/2017	300	9,125	295.0	TIIIE+0.7%	Banobras II				5,198.9	5,182.8
Línea de crédito simple	Ramo 28	14/11/2017	360	10,950	355.0	TIIIE+1.20%	Banobras VII				3,999.1	3,987.0
Línea de crédito simple	Ramo 28	14/11/2017	300	9,125	295.0	TIIIE+1.30%	Banobras VIII				3,999.1	3,986.7
Línea de crédito simple	Ramo 28	14/11/2017	240	7,300	235.0	TIIIE+1.35%	Banorte				4,053.4	4,036.5
Línea de crédito simple <sup>2/</sup>	Ramo 28	14/11/2017	240	7,300	237.0	TIIIE+1.34%	Interacciones				0.0	217.7
Línea de crédito simple	Ramo 28	14/11/2017	180	5,475	175.0	TIIIE+1.65%	Monex				999.8	995.5
Línea de crédito simple <sup>2/</sup>	Ramo 28	14/11/2017	300	9,125	297.0	TIIIE+1.25%	Multiva				0.0	4,986.8
Línea de crédito simple	Ramo 28	14/11/2017	240	7,300	235.0	TIIIE+1.20%	Santander				3,998.8	3,982.1
Línea de crédito simple	Ramo 28	14/11/2017	240	7,300	235.0	TIIIE+1.40%	Santander				2,951.0	5,975.9
<b>Títulos y Valores</b>								<b>12,650.2</b>	<b>12,575.0</b>	<b>12,578.9</b>	<b>7,998.3</b>	<b>0.0</b>
Emisión VRZCB 06U	Ramo 28	24/11/2006	360	10,080	246.0	0.053		6,728.8	6,726.2	6,787.5	7,046.1	0.0
Emisión VRZCB 06	Ramo 28	24/11/2006	360	10,080	246.0	TIIIE+0.95		1,024.0	1,002.5	978.6	952.2	0.0
Emisión VERACB 12	Ramo 28	12/11/2012	180	5,040	126.0	8.9		1,784.5	1,734.3	1,676.1	0.0	0.0
Emisión VERACB 12-2	Ramo 28	12/11/2012	180	5,040	126.0	TIIIE+2		669.8	651.0	629.1	0.0	0.0
Emisión VERACB 12U	Ramo 28	12/11/2012	300	8,400	246.0	5.8		2,443.0	2,460.9	2,507.5	0.0	0.0
<b>Total Deuda <sup>3/</sup></b>								<b>37,685.4</b>	<b>42,202.0</b>	<b>41,501.7</b>	<b>41,860.7</b>	<b>41,881.1</b>
<b>Cupón cero</b>												
Línea de crédito simple	Ramo 28	01/09/2011	240	7,200	185	7.11 + 1.47	Fonrec	3,032.9	3,032.9	3,032.9	3,032.9	3,032.9
Línea de crédito simple	Ramo 28	01/09/2011	240	7,200	185	7.11 + 1.47	Fonrec	1,714.1	1,714.1	1,714.1	1,714.1	1,714.1
Línea de crédito simple	Ramo 28	05/10/2012	240	7,200	196	6.92 + 1.22	Profise	1,074.4	1,074.4	1,074.4	1,074.4	1,074.4
Línea de crédito simple	Ramo 28	05/10/2012	240	7,200	196	7.17 + 1.21	Profise	160.1	160.1	160.1	160.1	160.1

1/ Cifras preliminares de enero a junio y estimadas de julio a noviembre.

2/ El incremento del saldo se debe a que este crédito perteneciente al proceso de reestructura iniciado durante 2017 se dispuso hasta el 17 de enero de 2018, para el pago anticipado de las emisiones bursátiles con claves de pizarra VRZCB 06 y VRZCB 06U.

3/ El verdadero ahorro se verá reflejado en el pago de los intereses.

TIIIE: Tasa de Interés Interbancaria de Equilibrio, es una tasa representativa que el Banco de México (Banxico) ha establecido para las operaciones de crédito entre los bancos.

Nota: Del Bono Cupón Cero del Fondo Nacional de Reconstrucción (FONRE) y del Fondo de Apoyo para la Infraestructura y Seguridad en los Estados (PROFISE), se lleva acabo el pago puntual de los intereses de manera mensual. El pago del capital será saldado por el Gobierno Federal hasta el término del plazo del crédito, por lo que no se considera deuda a cargo del Estado.

Fuente: Secretaría de Finanzas y Planeación, Subsecretaría de Finanzas y Administración, Tesorería del Estado.

## Personal del sector administrativo de la Administración Pública Estatal (APE)

Dependencia	2017			2018 <sup>p/</sup>		
	Base	Contrato	ETA <sup>1/</sup>	Base	Contrato	ETA <sup>1/</sup>
Oficina del C. Gobernador	173	12	236	177	12	241
Secretaría de Desarrollo Agropecuario, Rural y Pesca	224	21	166	224	21	145
Secretaría de Salud	25	0	0	25	1	0
Secretaría de Desarrollo Social	152	16	1,094	152	16	1,283
Secretaría de Desarrollo Económico y Portuario	72	4	76	72	5	76
Secretaría de Gobierno	713	110	694	720	115	691
Coordinación General de Comunicación Social	77	1	112	77	1	110
Contraloría General	118	30	204	122	29	208
Secretaría de Infraestructura y Obras Públicas	483	7	175	484	14	230
Oficina de Programa de Gobierno	28	2	54	28	2	54
Secretaría de Seguridad Pública	9,387	1,280	730	9,223	1,282	899
Secretaría de Protección Civil	28	7	192	29	7	196
Secretaría de Trabajo, Previsión Social y Productividad	117	44	161	118	44	163
Secretaría de Turismo y Cultura	27	4	93	27	4	100
Secretaría de Finanzas y Planeación	1,638	166	417	1,648	163	423
Secretaría de Medio Ambiente	76	14	55	78	17	52
<b>Total</b>	<b>13,338</b>	<b>1,718</b>	<b>4,459</b>	<b>13,204</b>	<b>1,733</b>	<b>4,871</b>

1/ ETA: Empleado Temporal Administrativo.

p/ Cifras preliminares al 30 de septiembre.

Nota: No considera a los organismos públicos descentralizados y Secretaría de Educación.

Fuente: Secretaría de Finanzas y Planeación. Subdirección de Recursos Humanos.

## Indicadores relevantes del Instituto de Pensiones del Estado

Concepto	2014	2015	2016	2017	2018 <sup>1/</sup>
<b>Población derechohabiente</b>	<b>123,322</b>	<b>126,346</b>	<b>125,391</b>	<b>125,373</b>	<b>124,684</b>
Población activa	96,764	97,969	95,782	95,448	94,978
Población pensionada	26,558	28,377	29,609	29,925	29,706
<b>Numero de préstamos otorgados</b>	<b>10,512</b>	<b>7,598</b>	<b>7,249</b>	<b>7,828</b>	<b>6,958</b>
<b>Reserva técnica del IPE (millones de pesos)</b>	<b>4,576.2</b>	<b>4,664.2</b>	<b>931.5</b>	<b>1,050.0</b>	<b>1,221.5</b>

1/ Cifras reales a septiembre y estimadas de octubre a noviembre.

Fuente: Instituto de Pensiones del Estado. Subdirección de Finanzas.

## Ingresos del Instituto de Pensiones del Estado (millones de pesos)

Concepto	2014	2015	2016	2017	2018 e/
<b>Total</b>	<b>5,196.3</b>	<b>5,653.9</b>	<b>5,450.8</b>	<b>6,653.0</b>	<b>6,630.1</b>
<b>Institucionales</b>	<b>2,738.3</b>	<b>3,361.7</b>	<b>3,635.1</b>	<b>3,588.2</b>	<b>4,073.1</b>
Cuotas de trabajadores	1,204.1	1,420.1	1,501.5	1,439.2	1,576.3
Aportaciones del Gobierno del Estado y Organismos	1,534.2	1,941.6	2,133.6	2,149.0	2,496.8
<b>Oficinas centrales</b>	<b>23.0</b>	<b>41.1</b>	<b>18.3</b>	<b>33.7</b>	<b>54.1</b>
Arrendamientos (cines y locales)	16.5	16.4	12.6	3.2	18.1
Inversiones y rendimientos de capital	1.6	3.4	5.7	20.5	22.9
Diversos <sup>1/</sup>	4.9	8.4	0.0	3.6	11.8
Desincorporación de activos	0.0	12.9	0.0	6.4	1.3
<b>Programa de préstamos (Recuperaciones)</b>	<b>693.9</b>	<b>621.1</b>	<b>470.0</b>	<b>361.0</b>	<b>316.8</b>
<b>Programa de vivienda</b>	<b>4.4</b>	<b>1.7</b>	<b>1.6</b>	<b>0.0</b>	<b>0.0</b>
<b>Empresariales</b>	<b>0.4</b>	<b>0.5</b>	<b>0.4</b>	<b>0.4</b>	<b>0.4</b>
Estacionamiento	0.4	0.5	0.4	0.4	0.4
<b>Aportación del Gobierno del Estado <sup>2/</sup></b>	<b>1,736.3</b>	<b>1,627.8</b>	<b>1,325.4</b>	<b>2,669.7</b>	<b>2,185.7</b>

1/ El incremento en los ingresos Diversos en 2018 se debe a la ampliación presupuestal autorizada por el H. Consejo Directivo del IPE.

2/ Para 2017 incluye 58 mdp de subsidio estatal, más la aportación solidaria que brinda el Gobierno del Estado con recursos del FAFEF y recursos para el pago del IMSS. Para 2018 la aportación de Gobierno del Estado proviene únicamente de recursos FAFEF. Asimismo hubo una reducción al presupuesto aprobado de 75.3 millones de pesos.

e/ Cifras estimadas a diciembre.

Nota: La suma de los parciales puede no coincidir con el total debido al redondeo de las cifras.

Fuente: Instituto de Pensiones del Estado. Subdirección de Finanzas.

## Egresos del Instituto de Pensiones del Estado (millones de pesos)

Concepto	2014	2015	2016	2017	2018 <sup>1/</sup>
<b>Total</b>	<b>5,502.5</b>	<b>6,005.1</b>	<b>6,238.7</b>	<b>6,619.5</b>	<b>6,630.2</b>
<b>Gastos de administración</b>	<b>172.1</b>	<b>165.4</b>	<b>158.2</b>	<b>147.7</b>	<b>160.7</b>
Servicios personales	153.3	147.9	142.6	134.4	144.5
Materiales y suministros	9.6	6.6	5.3	2.4	3.0
Servicios generales	9.2	10.9	10.3	10.9	13.2
<b>Bienes muebles e inmuebles</b>	<b>0.4</b>	<b>2.2</b>	<b>0.7</b>	<b>1.8</b>	<b>0.8</b>
<b>Prestaciones institucionales</b>	<b>4,814.9</b>	<b>5,510.5</b>	<b>5,761.4</b>	<b>6,179.4</b>	<b>6,151.9</b>
Pensiones y jubilaciones	4,207.7	4,806.1	5,158.7	5,329.5	5,250.7
Otras prestaciones	607.2	704.4	602.7	849.9	901.2
<b>Programa de vivienda</b>	<b>2.5</b>	<b>1.5</b>	<b>0.1</b>	<b>0.0</b>	<b>0.0</b>
<b>Préstamos otorgados <sup>2/</sup></b>	<b>512.6</b>	<b>325.5</b>	<b>318.4</b>	<b>290.6</b>	<b>316.8</b>

1/ Cifras estimadas a diciembre.

2/ La cifra de Préstamos Otorgados aunque es una salida en efectivo del Instituto, ésta se refleja en una cuenta por cobrar revelada en el Balance del Instituto.

Nota: La suma de los parciales puede no coincidir con el total debido al redondeo de las cifras.

Fuente: Instituto de Pensiones del Estado. Subdirección de Finanzas.

## Demanda y escrituración de lotes de interés social

Concepto	2014	2015	2016	2017	2018 <sup>1/</sup>
Demanda <sup>2/</sup>	2,700	2,382	1,509	849	1,710
Escrituración <sup>3/</sup>	1,445	1,118	2,025	1,408	887

1/ Cifras preliminares al 15 de septiembre.

2/ Solicitudes de lotes de interés social de personas que requieren de un espacio para construir una vivienda para sus familias.

3/ Escrituras de lotes de interés social que enajenó el Gobierno del Estado en favor de personas de escasos recursos económicos. La escrituración otorga certeza y seguridad jurídica al patrimonio de las personas y sus familias.

Fuente: Secretaría de Finanzas y Planeación, Subsecretaría de Finanzas y Administración, Dirección General del Patrimonio del Estado.

# Fideicomisos constituidos por el Gobierno del Estado de Veracruz

## Clasificación por programa

(continúa)

Fideicomiso	Fiduciario	Fideicomisario	Objetivo del Fideicomiso	Fecha de Constitución	Saldos 2017 <sup>1/</sup> (miles de pesos)	Saldos 2018 <sup>2/</sup> (miles de pesos)
<b>Seguridad Social</b> Fideicomiso de Administración e Inversión del Sistema de Ahorro para el Retiro de los Trabajadores al Servicio del Gobierno del Estado de Veracruz de Ignacio de la Llave (SAR Gobierno del Estado)	Banorte, S. A.	Trabajadores al Servicio del Gobierno del Estado de Veracruz	Fondo para el retiro de los Trabajadores al Servicio del Estado	07/07/1994	1,535,905.15	1,833,473.81
<b>Apoyo a la Educación</b> Fideicomiso Público del Proyecto denominado Apoyo de Tecnologías Educativas y de Información para el Personal al Servicio de la Educación para el Estado de Veracruz de Ignacio de la Llave	Banorte, S. A.	En primer lugar el Gobierno del Estado de Veracruz y segundo los maestros de educación básica afiliados al Sindicato de la Educación	Incentivar y apoyar por única ocasión a los docentes de Educación Básica para la adquisición de un paquete informático (Computadora, programas de cómputo y accesos a Internet)	22/11/2004	55,893.66	56,638.19
Fideicomiso Público Revocable de Administración e Inversión para la Operación del Programa de Becas Nacionales para la Educación Superior para el Estado de Veracruz de Ignacio de la Llave (Manutención)	Scotiabank Inverlat	Los estudiantes de nivel superior que designe el Comité Técnico	Creación de un fondo autónomo en Apoyo a la Elevación de los Niveles de Calidad en la Educación; lograr que jóvenes en condiciones económicas de desventaja puedan acceder a los Servicios Públicos de Educación Superior	12/12/2001	3,492.59	32,882.00
Fideicomiso de Inversión y Administración para la Implementación del Programa de Aplicación de los Sistemas de Enseñanza Vivencial e Indagatoria de las Ciencias del Estado de Veracruz de Ignacio de la Llave (PASEVIC)	Scotiabank Inverlat	El Gobierno del Estado de Veracruz y las personas físicas que designe el Comité Técnico Estatal	Proveer innovaciones a la ciencia y facilitar la aplicación de Sistemas de Enseñanza que contribuyan al desarrollo de habilidades y formación de actitudes científicas en la Educación Básica	26/03/2007	3,665.16	1,028.21
Fideicomiso Público de Administración e Inversión denominado Fondo Mixto CONACYT – Gobierno del Estado de Veracruz de Ignacio de la Llave (FOMIX) <sup>3/</sup>	Nafin, S. N. C.	Beneficiario (s) del Fideicomiso: los Sujetos de Apoyo, que prevea el contrato fiduciario, y no tendrán más derechos que los establecidos en los Convenios de Asignación de Recursos firmados con el Fondo Mixto	Administrar el patrimonio del Fideicomiso a efecto de que se destine para apoyar la realización de proyectos científicos, tecnológicos y de innovación que respondan a prioridades establecidas por la entidad federativa, para atender problemas, económico y social sustentable, a la vinculación, al incremento de la productividad y competitividad de los sectores productivos y de servicios y al fortalecimiento y consolidación de las capacidades del sistema de ciencia, tecnología e innovación del Estado de Veracruz de Ignacio de la Llave	23/08/2005	45,473.54	13,004.02
<b>Fomento a la Cultura</b> Fideicomiso de Administración del Acuario de Veracruz (Acuario)	Banorte, S. A.	Acuario de Veracruz	Administración, conservación y mantenimiento de las instalaciones del Acuario	27/11/1992	15,144.41	50,646.66
Fideicomiso Público de Administración y Operación del Parque Temático Takhil-Sukut (Takhil-Sukut)	Banorte, S. A.	En primer lugar el Gobierno del Estado de Veracruz y segundo, las personas físicas y morales a la que el Comité Técnico le otorgue tal carácter	Impulsar la cultura y las costumbres de la Región Totonaca, determinar un mecanismo para detonar el desarrollo turístico-cultural e incentivar el crecimiento económico de la Región Norte de la Entidad, teniendo como eje los valores de la zona ecológica del Tajín	29/08/2005	695.06	1,574.05
<b>Apoyo a la vivienda</b> Fideicomiso Irrevocable de Inversión y Administración para el Programa Especial de Financiamiento a la Vivienda para el Magisterio del Estado de Veracruz (FOVIM)	Scotiabank Inverlat	Maestros que determine el Comité Técnico Estatal y el fideicomitente	Fondo de financiamiento para el pago de enganche, gastos de escrituración y otros relacionados con el financiamiento para adquisición de vivienda	15/12/1994	27,652.64	27,630.77

1/ Saldo al 31 de diciembre. Cuenta Pública Consolidada 2017.

2/ Saldo al 30 de septiembre.

3/ Fideicomiso incorporado a las acciones de control y seguimiento por parte de la Secretaría de Finanzas y Planeación 2017.

Fuente: Secretaría de Finanzas y Planeación.

# Fideicomisos constituidos por el Gobierno del Estado de Veracruz

## Clasificación por programa

(continúa)

Fideicomiso	Fiduciario	Fideicomisario	Objetivo del Fideicomiso	Fecha de Constitución	Saldos 2017 <sup>1/</sup> (miles de pesos)	Saldos 2018 <sup>2/</sup> (miles de pesos)
<b>Protección al Medio Ambiente</b>						
Fideicomiso Irrevocable de Inversión y Administración con el Objeto de que se Diseñe, Constituya y Opere un Sistema Conjunto de Colección, Conducción, Tratamiento y Disposición Final de Aguas Residuales, Municipales e Industriales Generadas en la Zona del Alto Río Blanco (FIRIOB)	Banco Santander (México) S. A.	Gobierno del Estado, Municipios, Asociación de Industriales de Orizaba.	Controlar y prevenir la contaminación en la Cuenca Alto Río Blanco	23/04/1991	45,435.06	45,348.22
Fideicomiso Público del Fondo Ambiental Veracruzano (FAV)	Scotiabank Inverlat	En primer lugar el Gobierno del Estado de Veracruz y en segundo ejidatarios, comuneros poseedores y pequeños propietarios de predios con masa y naturaleza forestal	La planeación de un desarrollo sostenible en la restauración, conservación, protección y manejo de las aguas, bosques y cuencas en el Estado de Veracruz	31/08/2006	13,000.78	31,992.23
<b>Apoyo Empresarial e Industrial</b>						
Fideicomiso Irrevocable de Inversión y Administración Denominado Fideicomiso Público del Organismo Acreditador de Competencias Laborales del Estado de Veracruz (ORACVER)	CI Banco, S. A.	En primer lugar el Fideicomitente y en segundo lugar la persona física o moral a la que el Comité Técnico Estatal le otorgue el carácter	Fomentar el desarrollo competitivo de la fuerza laboral, al promover y coordinar el establecimiento de normas y procesos de evaluación y certificación de competencia laboral	31/10/2008	33.18	32.84
Fideicomiso de Administración e Inversión como Instrumento Impulsor del Desarrollo de la Micro, Pequeña y Mediana Empresa del Gobierno del Estado de Veracruz denominado Fondo del Futuro (Fondo del Futuro)	Nafin, S. A.	En primer lugar el Gobierno del Estado representado por la Secretaría de Finanzas y Planeación, y en segundo lugar las personas físicas o morales a las que el Comité Técnico les otorgue ese carácter	Impulsar a los sectores productivos de la Entidad, a través de apoyos e incentivos crediticios, bajo criterios y especificaciones determinadas en el Contrato de Fideicomiso y sus Reglas de Operación	30/11/2008	428,684.56	425,014.06
Fideicomiso del Centro de Exposiciones y Convenciones de Veracruz (WTC)	CI Banco, S. A.	Gobierno del Estado de Veracruz	Fomentar, patrocinar, colaborar o contribuir en las actividades culturales y sociales	18/10/2004	(37,235.37)	(52,141.53)
Fideicomiso Público de Administración e Inversión del impuesto por la Prestación del Servicio de Hospedaje <sup>4/</sup>	BanBajío, S. A.	El Gobierno del Estado de Veracruz de Ignacio de la Llave, Representado por la SEFIPLAN y las personas físicas o morales a las que se les otorgue ese carácter, siempre que se encuentren relacionadas con la prestación de servicios turísticos en el Estado	Recibir los recursos líquidos provenientes de la recaudación del Impuesto por la Prestación de Servicios de Hospedaje, para destinarlos única y exclusivamente a la promoción y difusión de las actividades turísticas del Estado	02/01/2018	0.00	42,116.33
<b>Apoyo al Desarrollo Rural</b>						
Fideicomiso para el Desarrollo Rural del Estado de Veracruz (FIDREVER)	Financiera Nacional de Desarrollo Agropecuario, Rural, Forestal y Pesquero	Productores del Estado de Veracruz	Impulsar la producción y explotación agropecuaria, forestal, pesquera y agroindustrial en el Estado	18/10/1972	34,001.48	34,011.34
Fideicomiso Veracruzano de Fomento Agropecuario (FIVERFAP)	Banco Interacciones S. A.	Productores del Estado de Veracruz	Fomentar e impulsar la agroindustria en el Estado de Veracruz	06/05/1996	303,322.30	435,709.91

1/ Saldo al 31 de diciembre. Cuenta Pública Consolidada 2017.

2/ Saldo al 30 de septiembre.

4/ Fideicomiso creado mediante decreto publicado en Gaceta Oficial Número Extraordinario 500 de fecha 15 de diciembre de 2017 y formalizado el día 2 de enero de 2018, con la institución Fiduciaria BanBajío S. A.

Fuente: Secretaría de Finanzas y Planeación.

# Fideicomisos constituidos por el Gobierno del Estado de Veracruz

## Clasificación por programa

(continúa)

Fideicomiso	Fiduciario	Fideicomisario	Objetivo del Fideicomiso	Fecha de Constitución	Saldos 2017 <sup>1/</sup> (miles de pesos)	Saldos 2018 <sup>2/</sup> (miles de pesos)
<b>Infraestructura y Obra Pública</b>						
Fondo de Desastres Naturales Veracruz (FONDEN)	Banobras, S. N. C.	Municipios afectados por desastres	Atender oportunamente los efectos causados por desastres naturales	30/08/1999	494,750.89	440,920.54
Fideicomiso para la Construcción, Operación, Conservación y Mantenimiento de la Autopista Cardel-Veracruz	Banco Invet, S. A.	Las designadas por el Comité Técnico Estatal	Crear un fondo autónomo administrado por el fiduciario a fin de que, por instrucciones del Comité Técnico Estatal, los recursos se destinen en forma eficaz y transparente	25/03/1994	(35,069.04)	227,311.59
Fideicomiso Público Irrevocable de Inversión, Administración y Fuente de Pago para la Operación, Explotación, Conservación y Mantenimiento del Túnel Sumergido de Coatzacoalcos (Puente Coatzacoalcos)	Banorte, S. A.	El Gobierno del Estado de Veracruz a través de la Secretaría de Finanzas y Planeación	Administrar los recursos que deriven de la operación, explotación y accesos del puente sobre el Río Coatzacoalcos I, para conservar y mantener el puente de acuerdo con las instrucciones del Comité Técnico Estatal	08/04/2005	4,961.34	6,173.27
Fideicomiso Público de Administración e Inversión del Fondo Metropolitano Veracruzano (FONMETROV)	Banobras, S. N. C.	En primer lugar el Gobierno del Estado de Veracruz, por conducto de la Secretaría de Finanzas y Planeación y en segundo los municipios que integran la zona metropolitana Veracruz-Boca del Río-Medellín-Alvarado	Realizar planes, estudios, evaluaciones, programas, proyectos, acciones y obras públicas de infraestructura y equipamiento en beneficio de la zona metropolitana de Veracruz	21/08/2009	10,806.13	1,278.45
Fideicomiso Público de Administración e Inversión del Fondo Metropolitano de Xalapa (FONMETROX)	Banobras, S. N. C.	En primer lugar el Gobierno del Estado de Veracruz, por conducto de la Secretaría de Finanzas y Planeación y en segundo los municipios que integran la zona metropolitana de Xalapa	Realizar planes, estudios, evaluaciones, programas, proyectos, acciones y obras públicas de infraestructura y equipamiento en beneficio de la zona metropolitana de Xalapa	14/09/2010	1,682.99	(1,136.34)
Fideicomiso Público de Administración e Inversión del Fondo Metropolitano de Coatzacoalcos (FONMETROCO)	Banobras, S. N. C.	En primer lugar el Gobierno del Estado de Veracruz, por conducto de la Secretaría de Finanzas y Planeación y en segundo los municipios que integran la zona metropolitana de Coatzacoalcos	Realizar planes, estudios, evaluaciones, programas, proyectos, acciones y obras públicas de infraestructura y equipamiento en beneficio de la zona metropolitana de Coatzacoalcos	29/12/2011	436.08	300.55
Fideicomiso Público de Administración e Inversión del Fondo Metropolitano de Acayucan (FONMETROAC)	Banobras, S. N. C.	En primer lugar el Gobierno del Estado de Veracruz, por conducto de la Secretaría de Finanzas y Planeación y en segundo los municipios que integran la zona metropolitana de Acayucan	Realizar planes, estudios, evaluaciones, programas, proyectos, acciones y obras públicas de infraestructura y equipamiento en beneficio de la zona metropolitana de Acayucan	26/09/2012	2,188.94	(2,699.29)
Fideicomiso Bursátil Irrevocable No. 16555-5 para la Administración de los Ingresos derivados del Puente Federal José López Portillo <sup>5/</sup>	Banamex, S. A.	En Primer Lugar: Los acreedores del financiamiento, salvo que éste se haya realizado a través de un Fideicomiso de Fuente de Pago, caso en el cual el Fideicomisario en Primer Lugar será el fiduciario del Fideicomiso de Fuente de Pago correspondiente, por cuanto hace a su derecho a recibir los recursos que le corresponden conforme a la cláusula quinta, numeral 5.4 del contrato. En Segundo Lugar: El operador, por cuanto hace a su derecho a recibir los recursos que le corresponden conforme a la cláusula quinta, numeral 5.4 del contrato. En Tercer Lugar: El Gobierno del Estado, por cuanto hace a su derecho de readquirir del Fiduciario todos los activos que le correspondan conforme a la cláusula quinta, numeral 5.4 del contrato.	Administrar los ingresos provenientes de la explotación del Puente López Portillo, que una vez deducidos los costos de operación, conservación y mantenimiento del Puente, los remanentes se destinarán a la construcción de obras de infraestructura federales en el Estado de Veracruz	15/01/2010	41,514.25	68,667.72

1/ Saldo al 31 de diciembre. Cuenta Pública Consolidada 2017.

2/ Saldo al 30 de septiembre.

5/ Fideicomiso incorporado a las acciones de control y seguimiento por parte de la Secretaría de Finanzas y Planeación 2017.

Fuente: Secretaría de Finanzas y Planeación.

# Fideicomisos constituidos por el Gobierno del Estado de Veracruz

## Clasificación por programa

(concluye)

Fideicomiso	Fiduciario	Fideicomisario	Objetivo del Fideicomiso	Fecha de Constitución	Saldos 2017 <sup>1/</sup> (miles de pesos)	Saldos 2018 <sup>2/</sup> (miles de pesos)
Fideicomiso Público Irrevocable de Administración y Fuente de Pago Número 11880, denominado: Fideicomiso para las Obras Adicionales Materia de la Prórroga de la Concesión de la Autopista Veracruz-Cardel (AUTOPISTA VER-CARDEL) <sup>6/</sup>	Banco Interacciones S. A.	En primer lugar el Gobierno del Estado de Veracruz, representado por la SEFIPLAN y en segundo lugar las personas físicas o morales frente a las que la SIOP hubiere asumido compromisos de pago, en términos de Ley de Obras Públicas y Servicios Relacionados con Ellas del Estado de Veracruz de Ignacio de la Llave y demás disposiciones aplicables, previa autorización del Comité Técnico.	Recibir y administrar los recursos líquidos provenientes de la Contraprestación que cubrirá la Concesionaria, en virtud de la Tercera Modificación al Convenio de Coordinación y derivado de la prórroga de la Concesión de la Autopista Veracruz-Cardel, otorgada por la S.C.T. para destinarlos al pago de Obras de infraestructura (Obras adicionales), materia de la modificación a la Concesión de la autopista Veracruz-Cardel.	20/12/2017	0.00	596,457.01
Fideicomiso Público Irrevocable de Administración y Fuente de Pago Número 11883, denominado: Fideicomiso de la Contraprestación que tiene derecho a recibir el Gobierno del Estado de Veracruz por el Otorgamiento de la Prórroga de la Concesión del Libramiento Carretero Plan del Río (PLAN DEL RÍO) <sup>7/</sup>	Banco Interacciones S. A.	En primer lugar el Gobierno del Estado de Veracruz, representado por la SEFIPLAN y en segundo lugar las personas físicas o morales frente a las que la SIOP hubiere asumido compromisos de pago, en términos de Ley de Obras Públicas y Servicios Relacionados con Ellas del Estado de Veracruz de Ignacio de la Llave y demás disposiciones aplicables, previa autorización del Comité Técnico.	Recibir y administrar los recursos líquidos de la contraprestación proveniente del otorgamiento de la Concesión del Libramiento Carretero Plan del Río, para ser destinados a la aplicación en obras de infraestructura contratadas por la SIOP, conforme a las instrucciones que le emita el Comité Técnico, previo cumplimiento de las disposiciones legales aplicables.	22/12/2017	0.00	2,511.42
<b>Sistema de Justicia Penal</b>						
Fideicomiso de Administración y Fuente de Pago Denominado Fideicomiso del Estado de Veracruz de Ignacio de la Llave para la implementación del Sistema de Justicia Penal (JUSTICIA PENAL)	Banobras, S. N. C.	Fideicomiso A: Banobras S.N.C. respecto a los remanentes de aportaciones efectuadas, no aplicados a proyectos. Fideicomisario B: Gobierno del Estado de Veracruz, respecto a los remanentes de aportaciones, una vez concluidos los proyectos, en términos del Comité Técnico	Administrar las Aportaciones que realice el fideicomitente, así como los apoyos financieros del gobierno federal para proyectos conforme a los lineamientos, los acuerdos del comité técnico del fideicomiso federal, el convenio, la mecánica y las reglas de operación del Comité Técnico	17/02/2016	64,755.43	7,209.49
<b>Total</b>					<b>3,061,191.21</b>	<b>4,325,955.52</b>

1/ Saldo al 31 de diciembre. Cuenta Pública Consolidada 2017.

2/ Saldo al 30 de septiembre.

6/ Fideicomiso creado mediante decreto publicado en Gaceta Oficial Número Extraordinario 500 de fecha 15 de diciembre de 2017 y formalizado el día 20 de diciembre de 2017, con la institución Fiduciaria Banco Interacciones S. A.

7/ Fideicomiso creado mediante decreto publicado en Gaceta Oficial Número Extraordinario 508 de fecha 21 de diciembre de 2017 y formalizado el día 22 de diciembre de 2017, con la institución Fiduciaria Banco Interacciones S. A.

Fuente: Secretaría de Finanzas y Planeación.





SEV | Secretaría de Educación de Veracruz



## Matrícula del Sistema Educativo por nivel Ciclo escolar 2017 – 2018

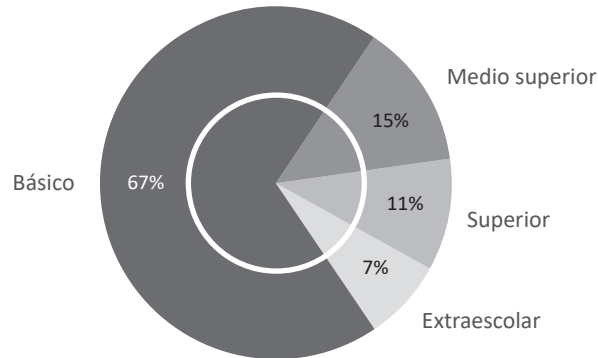

## Distribución de la matrícula por nivel y género

Ciclo escolar 2017 – 2018

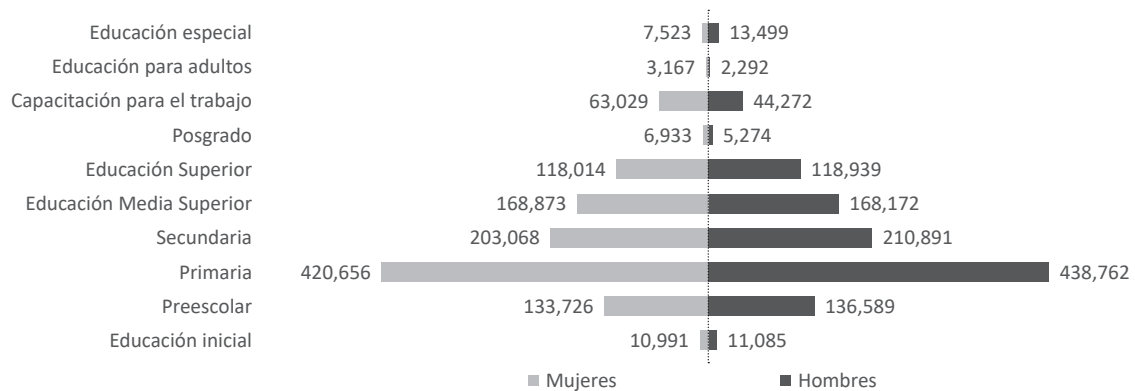

## Matrícula, maestros y escuelas del Sistema Educativo Veracruzano

(continúa)

Concepto	2013 – 2014	2014 – 2015	2015 – 2016	2016 – 2017	2017 – 2018
<b>Matrícula (alumnos)</b>	<b>2,389,237</b>	<b>2,390,507</b>	<b>2,375,386</b>	<b>2,355,221</b>	<b>2,285,755</b>
<b>Por tipo de control</b>					
Estatal	836,630	840,779	840,784	843,144	811,675
Federal	142,573	142,986	150,788	155,948	151,610
Federalizado	1,103,053	1,098,936	1,076,614	1,049,381	1,012,630
Particular	244,852	245,284	244,430	243,379	246,771
Autónomo	62,129	62,522	62,770	63,369	63,069
<b>Por nivel educativo</b>					
<b>Básico</b>	<b>1,651,794</b>	<b>1,639,369</b>	<b>1,613,606</b>	<b>1,587,394</b>	<b>1,543,692</b>
Preescolar	271,563	270,853	269,988	280,943	270,315
Primaria	947,874	924,851	901,785	879,246	859,418
Secundaria	432,357	443,665	441,833	427,205	413,959
<b>Medio superior</b>	<b>317,020</b>	<b>319,989</b>	<b>333,157</b>	<b>347,227</b>	<b>337,045</b>
Profesional técnico	987	1,013	963	932	904
Bachillerato	316,033	318,976	332,194	346,295	336,141
<b>Superior</b>	<b>241,192</b>	<b>249,064</b>	<b>247,769</b>	<b>247,151</b>	<b>249,160</b>
Normal	4,733	4,512	3,667	3,209	3,318
Superior (licenciatura) <sup>1/</sup>	224,581	232,704	230,842	230,658	233,635
Posgrado	11,878	11,848	13,260	13,284	12,207

1/ Incluye Técnico Superior Universitario.  
Fuente: Secretaría de Educación de Veracruz.

Matrícula, maestros y escuelas del Sistema Educativo Veracruzano

(continúa)

Concepto	2013 – 2014	2014 – 2015	2015 – 2016	2016 – 2017	2017 – 2018
<b>Extraescolar</b>	<b>179,231</b>	<b>182,085</b>	<b>180,854</b>	<b>173,449</b>	<b>155,858</b>
Educación inicial escolarizada	7,775	7,673	7,542	7,328	6,798
Educación inicial no escolarizada	26,834	26,702	25,559	18,079	15,278
Educación especial	20,214	22,945	22,884	22,584	21,022
Capacitación para el trabajo	116,554	115,912	116,889	118,032	107,301
Educación para adultos	7,854	8,853	7,980	7,426	5,459
<b>Matrícula hombres (alumnos)</b>					
<b>Por tipo de control</b>	<b>1,209,125</b>	<b>1,206,320</b>	<b>1,198,073</b>	<b>1,186,396</b>	<b>1,149,775</b>
Estatal	424,984	423,226	422,392	422,676	406,915
Federal	77,176	77,638	80,647	83,132	80,079
Federalizado	562,121	560,524	549,581	535,336	516,683
Particular	115,471	115,787	116,020	115,692	116,373
Autónomo	29,373	29,145	29,433	29,560	29,725
<b>Por nivel educativo</b>					
<b>Básico</b>	<b>841,812</b>	<b>835,646</b>	<b>822,735</b>	<b>808,980</b>	<b>786,242</b>
Preescolar	136,898	136,951	136,793	142,317	136,589
Primaria	487,095	474,375	461,570	448,648	438,762
Secundaria	217,819	224,320	224,372	218,015	210,891
<b>Medio superior</b>	<b>158,478</b>	<b>160,361</b>	<b>167,100</b>	<b>173,753</b>	<b>168,172</b>
Profesional técnico	191	200	190	193	205
Bachillerato	158,287	160,161	166,910	173,560	167,967
<b>Superior</b>	<b>118,854</b>	<b>123,706</b>	<b>123,674</b>	<b>123,240</b>	<b>124,213</b>
Normal	1,060	1,017	851	709	793
Superior (licenciatura) <sup>1/</sup>	112,619	117,610	117,044	116,808	118,146
Posgrado	5,175	5,079	5,779	5,723	5,274
<b>Extraescolar</b>	<b>89,981</b>	<b>86,607</b>	<b>84,564</b>	<b>80,423</b>	<b>71,148</b>
Educación inicial escolarizada	3,957	3,930	3,850	3,805	3,509
Educación inicial no escolarizada	13,573	13,628	12,949	9,044	7,576
Educación especial	12,602	14,475	14,461	14,267	13,499
Capacitación para el trabajo	56,416	50,724	49,818	50,318	44,272
Educación para adultos	3,433	3,850	3,486	2,989	2,292
<b>Matrícula mujeres (alumnas)</b>					
<b>Por tipo de control</b>	<b>1,180,112</b>	<b>1,184,187</b>	<b>1,177,313</b>	<b>1,168,825</b>	<b>1,135,980</b>
Estatal	411,646	417,553	418,392	420,468	404,760
Federal	65,397	65,348	70,141	72,816	71,531
Federalizado	540,932	538,412	527,033	514,045	495,947
Particular	129,381	129,497	128,410	127,687	130,398
Autónomo	32,756	33,377	33,337	33,809	33,344
<b>Por nivel educativo</b>					
<b>Básico</b>	<b>809,982</b>	<b>803,723</b>	<b>790,871</b>	<b>778,414</b>	<b>757,450</b>
Preescolar	134,665	133,902	133,195	138,626	133,726
Primaria	460,779	450,476	440,215	430,598	420,656
Secundaria	214,538	219,345	217,461	209,190	203,068
<b>Medio superior</b>	<b>158,542</b>	<b>159,628</b>	<b>166,057</b>	<b>173,474</b>	<b>168,873</b>
Profesional técnico	796	813	773	739	699
Bachillerato	157,746	158,815	165,284	172,735	168,174
<b>Superior</b>	<b>122,338</b>	<b>125,358</b>	<b>124,095</b>	<b>123,911</b>	<b>124,947</b>
Normal	3,673	3,495	2,816	2,500	2,525
Superior (licenciatura) <sup>1/</sup>	111,962	115,094	113,798	113,850	115,489
Posgrado	6,703	6,769	7,481	7,561	6,933
<b>Extraescolar</b>	<b>89,250</b>	<b>95,478</b>	<b>96,290</b>	<b>93,026</b>	<b>84,710</b>
Educación inicial escolarizada	3,818	3,743	3,692	3,523	3,289
Educación inicial no escolarizada	13,261	13,074	12,610	9,035	7,702
Educación especial	7,612	8,470	8,423	8,317	7,523
Capacitación para el trabajo	60,138	65,188	67,071	67,714	63,029
Educación para adultos	4,421	5,003	4,494	4,437	3,167
<b>Maestros</b>					
<b>Por tipo de control</b>	<b>137,665</b>	<b>141,035</b>	<b>141,991</b>	<b>142,296</b>	<b>138,880</b>
Estatal	47,687	49,701	50,611	51,502	47,161
Federal	7,653	7,640	7,187	7,648	7,709
Federalizado	54,819	55,500	55,478	54,721	54,456
Particular	22,999	23,483	23,575	23,518	24,611
Autónomo	4,507	4,711	5,140	4,907	4,943

1/ Incluye Técnico Superior Universitario.  
Fuente: Secretaría de Educación de Veracruz.

## Matrícula, maestros y escuelas del Sistema Educativo Veracruzano

(concluye)

Concepto	2013 – 2014	2014 – 2015	2015 – 2016	2016 – 2017	2017 – 2018
<b>Por nivel educativo</b>					
<b>Básico</b>	<b>88,585</b>	<b>89,376</b>	<b>89,235</b>	<b>89,146</b>	<b>88,681</b>
Preescolar	17,068	17,242	16,933	17,377	17,234
Primaria	46,159	46,378	46,372	45,927	45,448
Secundaria	25,358	25,756	25,930	25,842	25,999
<b>Medio superior</b>	<b>20,468</b>	<b>22,764</b>	<b>22,954</b>	<b>23,387</b>	<b>21,816</b>
Profesional técnico	175	135	152	165	162
Bachillerato	20,293	22,629	22,802	23,222	21,654
<b>Superior</b>	<b>21,160</b>	<b>21,210</b>	<b>22,258</b>	<b>22,530</b>	<b>21,025</b>
Normal	872	855	827	814	770
Superior (licenciatura) <sup>1/</sup>	19,111	19,095	20,200	20,427	18,884
Posgrado <sup>2/</sup>	1,177	1,260	1,231	1,289	1,371
<b>Extraescolar</b>	<b>7,452</b>	<b>7,685</b>	<b>7,544</b>	<b>7,233</b>	<b>7,358</b>
Educación inicial escolarizada	270	259	281	277	359
Educación inicial no escolarizada	1,599	1,599	1,602	1,328	1,262
Educación especial	1,812	1,896	1,922	1,944	1,941
Capacitación para el trabajo	2,975	3,128	3,014	2,963	3,075
Educación para adultos	796	803	725	721	721
Escuelas <sup>3/</sup>					
<b>Por tipo de control</b>	<b>24,132</b>	<b>24,040</b>	<b>23,883</b>	<b>24,110</b>	<b>24,119</b>
Estatal	6,777	6,841	6,904	6,914	6,925
Federal	3,197	2,997	2,777	2,965	2,863
Federalizado	11,791	11,798	11,819	11,795	11,780
Particular	2,366	2,403	2,382	2,435	2,550
Autónomo	1	1	1	1	1
<b>Por nivel educativo</b>					
<b>Básico</b>	<b>20,854</b>	<b>20,700</b>	<b>20,553</b>	<b>20,777</b>	<b>20,710</b>
Preescolar	7,755	7,672	7,533	7,736	7,722
Primaria	9,754	9,652	9,606	9,600	9,521
Secundaria	3,345	3,376	3,414	3,441	3,467
<b>Medio superior</b>	<b>1,756</b>	<b>1,791</b>	<b>1,818</b>	<b>1,838</b>	<b>1,832</b>
Profesional técnico	10	10	10	10	9
Bachillerato	1,746	1,781	1,808	1,828	1,823
<b>Superior</b>	<b>205</b>	<b>201</b>	<b>208</b>	<b>203</b>	<b>210</b>
Normal	18	17	17	17	16
Superior (licenciatura) <sup>1/</sup>	166	163	173	168	174
Posgrado	21	21	18	18	20
<b>Extraescolar</b>	<b>1,317</b>	<b>1,348</b>	<b>1,304</b>	<b>1,292</b>	<b>1,367</b>
Educación inicial escolarizada	112	106	112	161	164
Educación inicial no escolarizada	203	203	203	151	142
Educación especial	302	323	331	336	335
Capacitación para el trabajo	504	518	462	447	530
Educación para adultos	196	198	196	197	196

1/ Incluye Técnico Superior Universitario.

2/ El personal docente de posgrado está incluido en licenciatura. Este rubro se refiere al personal de instituciones que ofrecen únicamente posgrado.

3/ La cuantificación de escuelas se realiza mediante la suma de los turnos que ofrecen los planteles. En el caso de la educación superior, se refiere a instituciones.

Fuente: Secretaría de Educación de Veracruz.

## Matrícula del Sistema Educativo Veracruzano

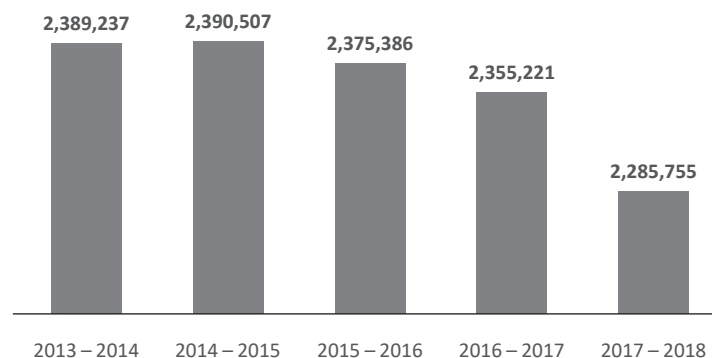

## Maestros del Sistema Educativo Veracruzano por nivel educativo Ciclo escolar 2017 – 2018

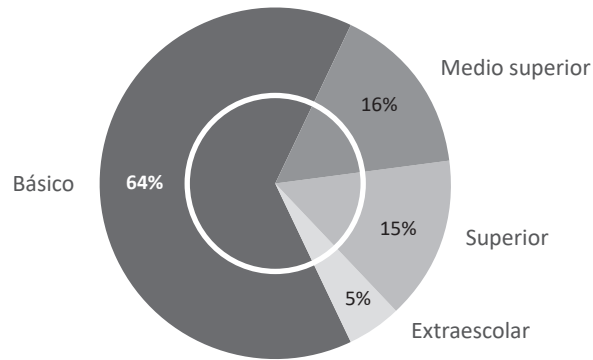

## Maestros del Sistema Educativo Veracruzano

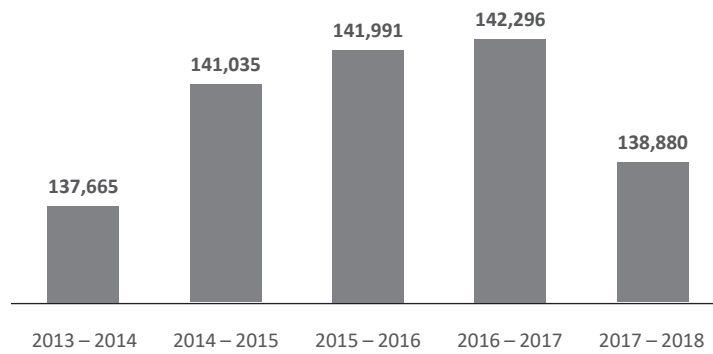

## Escuelas del Sistema Educativo Veracruzano

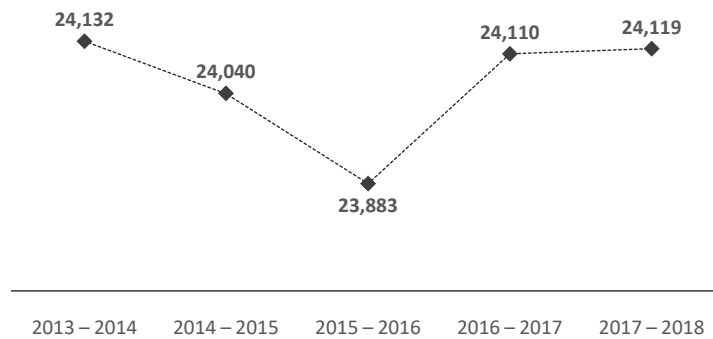

## Matrícula de educación básica

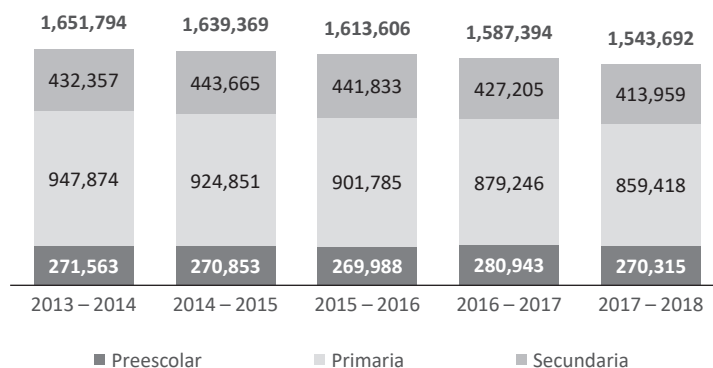

## Educación inicial escolarizada <sup>1/</sup>

Concepto	2013 – 2014	2014 – 2015	2015 – 2016	2016 – 2017	2017 – 2018
<b>Matrícula (alumnos)</b>	<b>7,775</b>	<b>7,673</b>	<b>7,542</b>	<b>7,328</b>	<b>6,798</b>
<b>Por nivel</b>					
Lactantes	2,297	2,247	2,279	2,246	2,122
Maternales	5,478	5,426	5,263	4,200	3,785
Indígena <sup>2/</sup>				882	891
<b>Por tipo de control</b>					
Estatad	269	318	286	216	220
Federal	959	882	899	887	644
Federalizado	333	256	286	1,139	1,130
Particular	6,214	6,217	6,071	5,086	4,804
<b>Maestros</b>	<b>270</b>	<b>259</b>	<b>281</b>	<b>277</b>	<b>359</b>
<b>Por tipo de control</b>					
Estatad	19	18	22	18	16
Federal	33	33	32	33	29
Federalizado	12	12	13	68	69
Particular	206	196	214	158	245
<b>Escuelas <sup>3/</sup></b>	<b>112</b>	<b>106</b>	<b>112</b>	<b>161</b>	<b>164</b>
<b>Por tipo de control</b>					
Estatad	9	9	9	8	8
Federal	14	12	13	13	11
Federalizado	5	5	5	56	56
Particular	84	80	85	84	89

1/ Se considera como parte de la educación extraescolar.

2/ A partir del ciclo escolar 2016-2017 educación inicial indígena de sostenimiento federalizado; a nivel nacional cambia de modalidad no escolarizada a escolarizada (este servicio educativo solo menciona niños atendidos sin desglosarlo por lactantes o maternales).

3/ La cuantificación de escuelas se realiza mediante la suma de los turnos que ofrecen los planteles.

Fuente: Secretaría de Educación de Veracruz.

## Educación indígena

### Matrícula atendida en preescolar y primaria

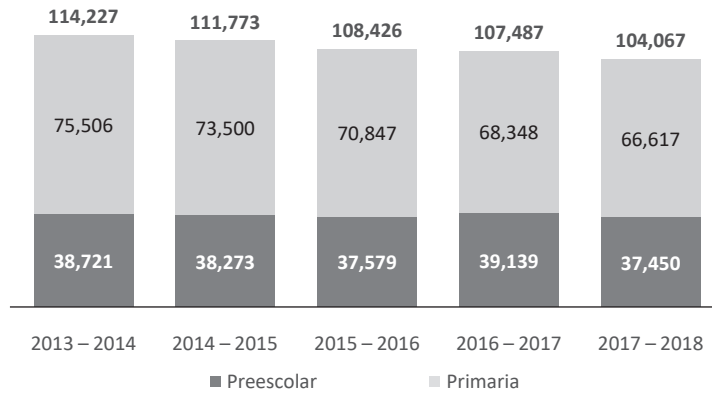

## Educación preescolar

### Matrícula y Cobertura

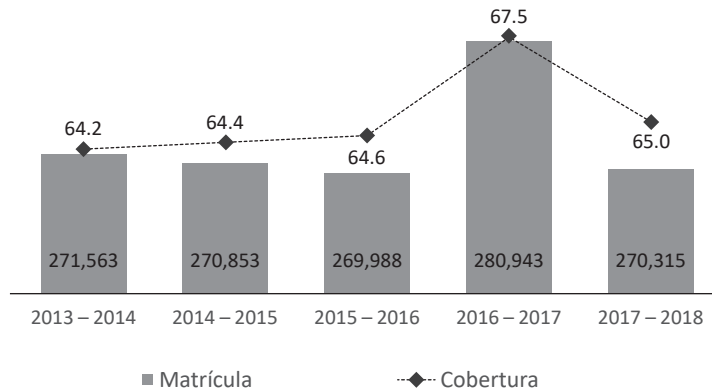



## Educación preescolar

Concepto	2013 – 2014	2014 – 2015	2015 – 2016	2016 – 2017	2017 – 2018
<b>Matrícula (alumnos)</b>	<b>271,563</b>	<b>270,853</b>	<b>269,988</b>	<b>280,943</b>	<b>270,315</b>
<b>Por tipo de control</b>					
Estatal	61,280	62,294	63,261	65,458	63,455
Federal	13,881	12,576	12,912	13,729	12,733
Federalizado	167,344	166,841	164,624	172,279	165,202
Particular	29,058	29,142	29,191	29,477	28,925
<b>Por tipo de servicio</b>					
General	219,696	220,727	220,252	228,902	221,060
Indígena	38,721	38,273	37,579	39,139	37,450
Comunitaria	13,146	11,853	12,157	12,902	11,805
<b>Maestros</b>	<b>17,068</b>	<b>17,242</b>	<b>16,933</b>	<b>17,377</b>	<b>17,234</b>
<b>Por tipo de control</b>					
Estatal	4,034	4,120	4,169	4,166	4,127
Federal	1,956	1,875	1,455	1,855	1,801
Federalizado	9,233	9,363	9,359	9,408	9,361
Particular	1,845	1,884	1,950	1,948	1,945
<b>Por tipo de servicio</b>					
General	13,053	13,302	13,418	13,465	13,376
Indígena	2,094	2,100	2,100	2,099	2,096
Comunitaria	1,921	1,840	1,415	1,813	1,762
<b>Escuelas <sup>1/</sup></b>	<b>7,755</b>	<b>7,672</b>	<b>7,533</b>	<b>7,736</b>	<b>7,722</b>
<b>Por tipo de control</b>					
Estatal	1,370	1,382	1,388	1,397	1,399
Federal	1,839	1,740	1,577	1,714	1,691
Federalizado	3,937	3,936	3,946	3,950	3,942
Particular	609	614	622	675	690
<b>Por tipo de servicio</b>					
General	4,719	4,731	4,745	4,815	4,827
Indígena	1,199	1,203	1,214	1,218	1,217
Comunitaria	1,837	1,738	1,574	1,703	1,678
<b>Relaciones de atención</b>					
Alumno - maestro	15.9	15.7	15.9	16.2	15.7
Alumno - grupo	11.2	11.1	11.4	14.1	15.7
Alumno - escuela	35.0	35.3	35.8	36.3	35.0
<b>Indicadores de eficiencia (porcentaje)</b>					
Cobertura <sup>2/</sup>	64.2	64.4	64.6	67.5	65.0

1/ La cuantificación de escuelas se realiza mediante la suma de los turnos que ofrecen los planteles.

2/ Para la obtención de los porcentajes de cobertura se utilizaron las proyecciones de CONAPO y Tabulados Básicos de Población y Vivienda Censo 2010, INEGI, se calcula para niños de 3 a 5 años de edad.  
Fuente: Secretaría de Educación de Veracruz.

## Educación primaria

### Matrícula y relación alumno – maestro

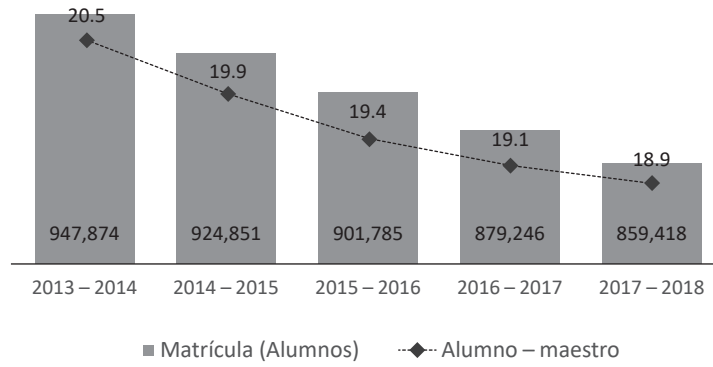

## Educación primaria

### Escuelas y relación alumno – escuela

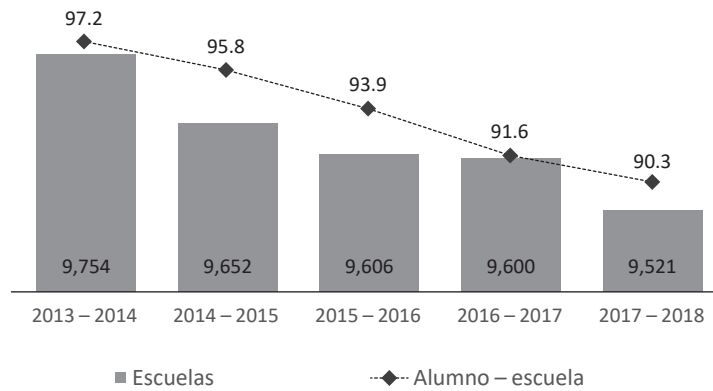

## Educación primaria

Concepto	2013 – 2014	2014 – 2015	2015 – 2016	2016 – 2017	2017 – 2018
<b>Matrícula (alumnos)</b>	<b>947,874</b>	<b>924,851</b>	<b>901,785</b>	<b>879,246</b>	<b>859,418</b>
<b>Por tipo de control</b>					
Estatal	355,246	347,215	340,764	334,351	328,019
Federal	11,896	10,753	9,931	9,639	8,020
Federalizado	528,811	516,050	501,265	486,001	474,919
Particular	51,921	50,833	49,825	49,255	48,460
<b>Por tipo de servicio</b>					
General	860,472	840,598	821,007	801,259	784,781
Indígena	75,506	73,500	70,847	68,348	66,617
Comunitaria rural	11,896	10,753	9,931	9,639	8,020
<b>Maestros</b>	<b>46,159</b>	<b>46,378</b>	<b>46,372</b>	<b>45,927</b>	<b>45,448</b>
<b>Por tipo de control</b>					
Estatal	18,525	18,538	18,680	18,639	18,389
Federal	1,182	1,112	979	1,006	893
Federalizado	24,017	24,214	24,155	23,717	23,577
Particular	2,435	2,514	2,558	2,565	2,589
<b>Por tipo de servicio</b>					
General	41,316	41,588	41,733	41,281	40,934
Indígena	3,661	3,678	3,660	3,640	3,621
Comunitaria rural	1,182	1,112	979	1,006	893
<b>Escuelas <sup>1/</sup></b>	<b>9,754</b>	<b>9,652</b>	<b>9,606</b>	<b>9,600</b>	<b>9,521</b>
<b>Por tipo de control</b>					
Estatal	3,330	3,329	3,339	3,327	3,331
Federal	1,055	937	866	896	803
Federalizado	4,997	4,995	4,999	4,967	4,965
Particular	372	391	402	410	422
<b>Por tipo de servicio</b>					
General	7,666	7,681	7,698	7,661	7,677
Indígena	1,033	1,034	1,042	1,043	1,041
Comunitaria rural	1,055	937	866	896	803
<b>Por tipo de organización</b>					
Completas <sup>2/</sup>	8,896	8,763	8,697	8,615	8,057
Incompletas	858	889	909	985	1,464
Unitarias <sup>3/</sup>	2,452	2,305	2,326	2,392	2,362
<b>Relaciones de atención</b>					
Alumno - maestro	20.5	19.9	19.4	19.1	18.9
Alumno - grupo	14.0	14.1	14.4	16.1	19.0
Alumno - escuela	97.2	95.8	93.9	91.6	90.3
<b>Indicadores de eficiencia (porcentaje)</b>					
Cobertura <sup>4/</sup>	109.6	107.8	105.9	103.9	102.2
Abandono escolar <sup>5/</sup>	0.9	1.3	1.5	1.6	1.5
Reprobación <sup>6/</sup>	1.2	1.6	1.2	2.0	1.1
Eficiencia terminal <sup>7/</sup>	97.8	98.2	99.7	99.1	99.5

1/ La cuantificación de escuelas se realiza mediante la suma de los turnos que ofrecen los planteles.

2/ Completa: Establecimiento educativo en donde se imparte enseñanza en los seis grados.

3/ Escuela unitaria: Plantel en donde un maestro atiende a todos los grupos y grados de la escuela y cumple también funciones directivas y administrativas. Las escuelas unitarias pueden ser incompletas o completas.

4/ Para la obtención de los porcentajes de cobertura se utilizaron las proyecciones de CONAPO y Tabulados Básicos de Población y Vivienda del Censo 2010, INEGI.

5/ Se refiere al porcentaje de alumnos que abandonan sus estudios y no se inscriben al siguiente ciclo escolar.

6/ Porcentaje de alumnos que no han obtenido los conocimientos necesarios establecidos en los planes y programas de estudio de cualquier grado o curso y que, por lo tanto, se ven en la necesidad de repetir este grado o curso.

7/ Para el cálculo de este indicador no se consideraron los cursos comunitarios, por tener una estructura diferente.

Nota: Para 2017 – 2018, reprobación y eficiencia terminal son estimados.

Fuente: Secretaría de Educación de Veracruz.

### Matrícula de secundaria por tipo de servicio Ciclo escolar 2017 – 2018

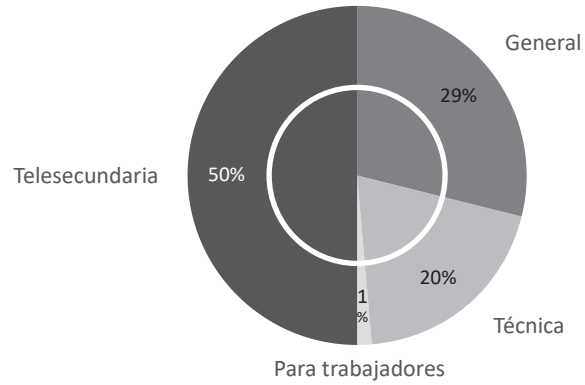

### Educación secundaria Matrícula y atención a la demanda

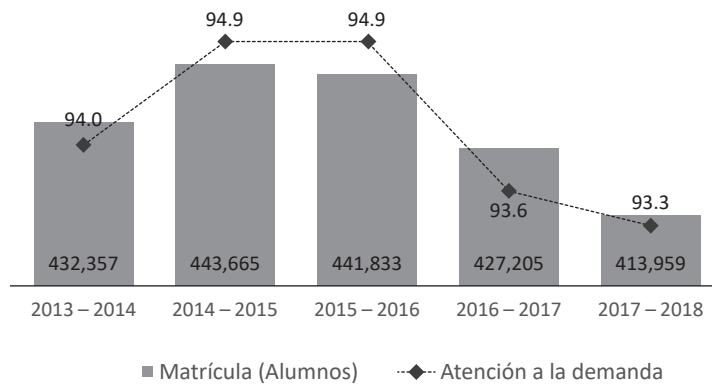

## Educación secundaria

Concepto	2013 – 2014	2014 – 2015	2015 – 2016	2016 – 2017	2017 – 2018
<b>Matrícula (alumnos)</b>	<b>432,357</b>	<b>443,665</b>	<b>441,833</b>	<b>427,205</b>	<b>413,959</b>
<b>Por tipo de control</b>					
Estatal	45,218	47,298	48,145	47,246	47,463
Federal	2,187	2,171	2,576	2,431	2,509
Federalizado	357,242	365,034	361,607	348,837	336,555
Particular	27,710	29,162	29,505	28,691	27,432
<b>Por tipo de servicio</b>					
General	133,556	134,756	131,740	125,179	119,634
Para trabajadores	5,256	5,582	5,599	5,434	5,217
Telesecundaria	207,218	215,053	216,902	211,759	207,237
Técnica	86,327	88,274	87,592	84,833	81,871
<b>Maestros</b>	<b>25,358</b>	<b>25,756</b>	<b>25,930</b>	<b>25,842</b>	<b>25,999</b>
<b>Por tipo de control</b>					
Estatal	3,397	3,423	3,452	3,434	3,434
Federal	193	226	241	250	341
Federalizado	18,406	18,700	18,718	18,538	18,518
Particular	3,362	3,407	3,519	3,620	3,706
<b>Por tipo de servicio</b>					
General	9,355	9,455	9,583	9,594	9,584
Para trabajadores	597	606	591	577	567
Telesecundaria	10,664	10,835	10,873	10,874	10,945
Técnica	4,742	4,860	4,883	4,797	4,903
<b>Escuelas <sup>1/</sup></b>	<b>3,345</b>	<b>3,376</b>	<b>3,414</b>	<b>3,441</b>	<b>3,467</b>
<b>Por tipo de control</b>					
Estatal	491	504	516	524	525
Federal	164	179	189	194	209
Federalizado	2,406	2,405	2,411	2,412	2,415
Particular	284	288	298	311	318
<b>Por tipo de servicio</b>					
General	509	515	522	533	541
Para trabajadores	41	41	41	41	41
Telesecundaria	2,562	2,588	2,617	2,630	2,646
Técnica	233	232	234	237	239
<b>Relaciones de atención</b>					
Alumno - maestro	17.1	17.2	17.0	16.5	15.9
Alumno - grupo	23.0	23.4	23.0	22.6	21.7
Alumno - escuela	129.3	131.4	129.4	124.2	119.4
<b>Indicadores de eficiencia (porcentaje)</b>					
Atención a la demanda	94.0	94.9	94.9	93.6	93.3
Cobertura <sup>2/</sup>	96.4	100.1	100.8	98.4	96.4
Absorción	95.6	96.8	97.2	95.4	95.9
Abandono escolar <sup>3/</sup>	4.9	4.4	4.4	5.0	5.6
Reprobación <sup>4/</sup>	10.3	11.3	11.0	5.4	4.4
Eficiencia terminal	86.7	86.9	87.4	85.0	88.6

1/ La cuantificación de escuelas se realiza mediante la suma de los turnos que ofrecen los planteles.

2/ Para la obtención de los porcentajes de cobertura se utilizaron las proyecciones de CONAPO y Tabulados Básicos de Población y Vivienda del Censo 2010, INEGI.

3/ Se refiere al porcentaje de alumnos que abandonan sus estudios y no se inscriben al siguiente ciclo escolar.

4/ Indicador calculado con alumnos que reprobaron al menos una materia; se incluyen alumnos regularizados al 30 de septiembre (metodología de la Dirección de Análisis de la SEP).

Fuente: Secretaría de Educación de Veracruz.

## Educación profesional técnica

Concepto	2013 – 2014	2014 – 2015	2015 – 2016	2016 – 2017	2017 – 2018
<b>Matrícula (alumnos)</b>	<b>987</b>	<b>1,013</b>	<b>963</b>	<b>932</b>	<b>904</b>
Estatal	949	978	926	888	854
Particular	38	35	37	44	50
<b>Maestros</b>	<b>175</b>	<b>135</b>	<b>152</b>	<b>165</b>	<b>162</b>
Estatal	172	127	143	154	159
Particular	3	8	9	11	3
<b>Escuelas <sup>1/</sup></b>	<b>10</b>	<b>10</b>	<b>10</b>	<b>10</b>	<b>9</b>
Estatal	8	8	8	8	8
Particular	2	2	2	2	1
<b>Relaciones de atención</b>					
Alumno - maestro	5.6	7.5	6.3	5.6	5.6
Alumno - grupo	29.9	28.1	26.8	24.5	23.2
Alumno - escuela	98.7	101.3	96.3	93.2	100.4
<b>Indicadores de eficiencia (porcentaje)</b>					
Atención a la demanda	0.8	0.8	0.7	0.7	0.7
Absorción	0.3	0.4	0.3	0.3	0.3
Cobertura	0.2	0.2	0.2	0.2	0.2
Abandono escolar <sup>2/</sup>	34.6	13.9	0.0	0.0	8.2
Reprobación <sup>3/</sup>	33.2	28.6	25.2	10.5	9.1
Eficiencia terminal	64.2	85.0	100.0	82.9	75.1

1/ La cuantificación de escuelas se realiza mediante la suma de los turnos que ofrecen los planteles.

2/ Se refiere al porcentaje de alumnos que abandonan sus estudios y no se inscriben al siguiente ciclo escolar.

3/ Indicador calculado con alumnos que reprobaron al menos una materia; incluye alumnos regularizados al 30 de septiembre (metodología de la Dirección de Análisis de la SEP).

Nota: Para 2017 – 2018 reprobación y eficiencia terminal son estimados.

Fuente: Secretaría de Educación de Veracruz.

## Distribución de la matrícula de bachillerato por tipo de servicio

Ciclo escolar 2017 – 2018

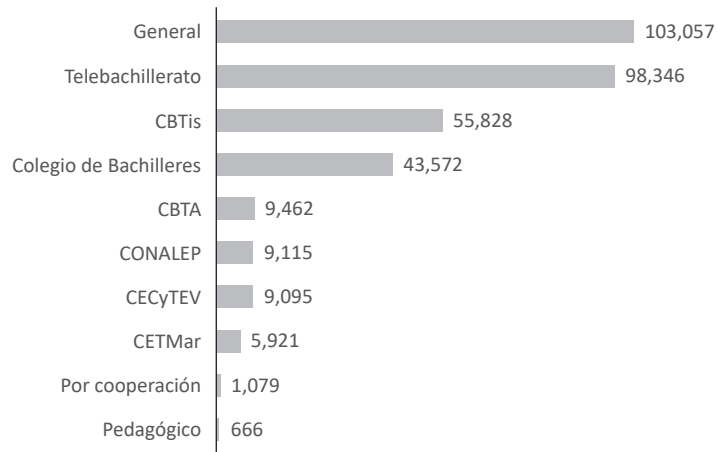

## Matrícula de educación media superior

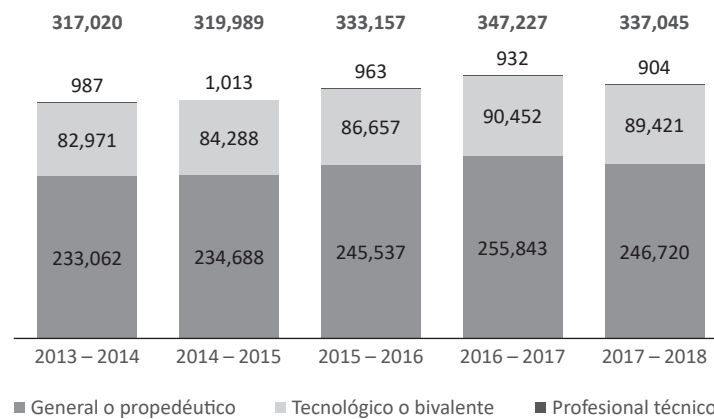

# Bachillerato

Concepto	2013 – 2014	2014 – 2015	2015 – 2016	2016 – 2017	2017 – 2018
<b>Matrícula (alumnos)</b>	<b>316,033</b>	<b>318,976</b>	<b>332,194</b>	<b>346,295</b>	<b>336,141</b>
<b>Por tipo de control</b>					
Estatal	211,819	214,983	225,857	235,445	225,647
Federal	63,563	63,640	65,826	68,460	67,821
Particular	40,651	40,353	40,511	42,390	42,673
<b>Por tipo de servicio</b>					
<b>General o propedéutico</b>	<b>233,062</b>	<b>234,688</b>	<b>245,537</b>	<b>255,843</b>	<b>246,720</b>
General	102,906	102,364	106,841	111,803	103,057
Telebachillerato	89,069	90,504	94,948	99,336	98,346
Colegio de bachilleres	39,081	40,145	42,000	42,964	43,572
Pedagógico	890	670	651	677	666
Por cooperación	1,116	1,005	1,097	1,063	1,079
<b>Tecnológico o bivalente</b>	<b>82,971</b>	<b>84,288</b>	<b>86,657</b>	<b>90,452</b>	<b>89,421</b>
Centro de Bachillerato Tecnológico Industrial y de Servicios (CBTIS)	52,900	53,340	54,345	56,964	55,828
Centro de Bachillerato Tecnológico Agropecuario (CBTA)	8,588	8,364	8,900	9,239	9,462
Centro de Estudios Tecnológicos del Mar (CETMar)	5,140	5,164	5,409	5,741	5,921
Colegio de Estudios Científicos y Tecnológicos del Estado de Veracruz (CECyTEV)	7,235	7,981	8,676	9,206	9,095
Colegio Nacional de Educación Profesional Técnica (CONALEP)	9,108	9,439	9,327	9,302	9,115
<b>Maestros</b>	<b>20,293</b>	<b>22,629</b>	<b>22,802</b>	<b>23,222</b>	<b>21,654</b>
<b>Por tipo de control</b>					
Estatal	12,297	14,426	14,626	15,101	13,526
Federal	2,634	2,729	2,782	2,784	2,867
Particular	5,362	5,474	5,394	5,337	5,261
<b>Por tipo de servicio</b>					
<b>General o propedéutico</b>	<b>16,167</b>	<b>18,397</b>	<b>18,555</b>	<b>19,080</b>	<b>17,528</b>
General	10,068	12,003	12,105	12,634	11,104
Telebachillerato	4,598	4,853	4,887	4,888	4,889
Colegio de bachilleres	1,368	1,423	1,450	1,433	1,421
Pedagógico	45	26	20	25	25
Por cooperación	88	92	93	100	89
<b>Tecnológico o bivalente</b>	<b>4,126</b>	<b>4,232</b>	<b>4,247</b>	<b>4,142</b>	<b>4,126</b>
Centro de Bachillerato Tecnológico Industrial y de Servicios (CBTIS)	2,564	2,538	2,486	2,354	2,332
Centro de Bachillerato Tecnológico Agropecuario (CBTA)	375	492	530	529	577
Centro de Estudios Tecnológicos del Mar (CETMar)	304	285	304	295	286
Colegio de Estudios Científicos y Tecnológicos del Estado de Veracruz (CECyTEV)	298	349	356	392	374
Colegio Nacional de Educación Profesional Técnica (CONALEP)	585	568	571	572	557
<b>Escuelas <sup>1/</sup></b>	<b>1,746</b>	<b>1,781</b>	<b>1,808</b>	<b>1,828</b>	<b>1,823</b>
<b>Por tipo de control</b>					
Estatal	1,251	1,281	1,310	1,314	1,319
Federal	105	109	112	128	128
Particular	390	391	386	386	376
<b>Por tipo de servicio</b>					
<b>General o propedéutico</b>	<b>1,549</b>	<b>1,573</b>	<b>1,603</b>	<b>1,624</b>	<b>1,629</b>
General	420	423	426	444	446
Telebachillerato <sup>2/</sup>	1,053	1,069	1,089	1,092	1,096
Colegio de bachilleres	66	72	79	79	79
Pedagógico	2	1	1	1	1
Por cooperación	8	8	8	8	7
<b>Tecnológico o bivalente</b>	<b>197</b>	<b>208</b>	<b>205</b>	<b>204</b>	<b>194</b>
Centro de Bachillerato Tecnológico Industrial y de Servicios (CBTIS)	126	125	121	120	109
Centro de Bachillerato Tecnológico Agropecuario (CBTA)	21	24	24	24	25
Centro de Estudios Tecnológicos del Mar (CETMar)	6	7	8	8	8
Colegio de Estudios Científicos y Tecnológicos del Estado de Veracruz (CECyTEV)	22	30	30	31	31
Colegio Nacional de Educación Profesional Técnica (CONALEP)	22	22	22	21	21
<b>Relaciones de atención</b>					
Alumno – maestro	15.6	14.1	14.6	14.9	15.5
Alumno – grupo	24.4	25.6	30.1	30.4	27.2
Alumno – escuela	181.0	179.1	183.7	189.4	184.4
<b>Indicadores de eficiencia (porcentaje)</b>					
Atención a la demanda	91.5	89.6	90.2	89.7	89.6
Cobertura	69.4	70.7	74.5	78.7	77.3
Absorción	99.6	102.5	100.1	101.8	98.6
Abandono escolar <sup>3/</sup>	11.3	12.7	11.4	12.7	10.8
Reprobación <sup>4/</sup>	25.0	24.8	23.9	11.3	8.3
Eficiencia terminal	67.9	66.9	69.9	80.3	81.0

1/ La cuantificación de escuelas se realiza mediante la suma de los turnos que ofrecen los planteles.

2/ Incluye 30 Telebachilleratos Comunitarios (TEBACOM).

3/ Se refiere al porcentaje de alumnos que abandonan sus estudios y no se inscriben al siguiente ciclo escolar.

4/ Indicador calculado con alumnos que reprobaron al menos una materia; incluye alumnos regularizados al 30 de septiembre (metodología de la Dirección de Análisis de la SEP).

Nota: A partir del ciclo escolar 2014 – 2015 la educación media superior solo reporta a inicio de cursos, por lo tanto los indicadores de reprobación y eficiencia terminal se calcula hasta inicio de cursos.

Para 2017 – 2018 reprobación y eficiencia terminal son estimados.

Fuente: Secretaría de Educación de Veracruz.



## Educación normal

Concepto	2013 – 2014	2014 – 2015	2015 – 2016	2016 – 2017	2017 – 2018
<b>Matrícula (alumnos)</b>	<b>4,733</b>	<b>4,512</b>	<b>3,667</b>	<b>3,209</b>	<b>3,318</b>
<b>Por tipo de control</b>					
Estatal	2,129	2,351	1,993	1,909	2,250
Federalizado	518	500	476	470	488
Particular	2,086	1,661	1,198	830	580
<b>Por tipo de servicio</b>					
Preescolar	1,678	1,701	1,262	1,087	994
Primaria	1,379	1,280	1,049	943	1,208
Secundaria	738	653	563	477	465
Especial	443	420	385	342	325
Física	495	458	408	360	326
<b>Maestros</b>	<b>872</b>	<b>855</b>	<b>827</b>	<b>814</b>	<b>770</b>
<b>Por tipo de control</b>					
Estatal	513	502	499	519	515
Federalizado	48	51	50	50	50
Particular	311	302	278	245	205
<b>Por tipo de servicio</b>					
Preescolar	733	657	686	693	653
Primaria	56	98	63	45	44
Secundaria	72	89	68	70	71
Especial	0	0	0	0	0
Física	11	11	10	6	2
<b>Escuelas (instituciones)</b>	<b>18</b>	<b>17</b>	<b>17</b>	<b>17</b>	<b>16</b>
<b>Por tipo de control</b>					
Estatal	4	4	4	4	4
Federalizado	2	1	1	1	1
Particular	12	12	12	12	11
<b>Programas por tipo de servicio</b>	<b>53</b>	<b>51</b>	<b>49</b>	<b>37</b>	<b>39</b>
Preescolar	19	20	19	13	12
Primaria	16	16	16	10	11
Secundaria	9	6	5	5	7
Especial	6	6	6	6	6
Física	3	3	3	3	3
<b>Relaciones de atención</b>					
Alumno - maestro	5.4	5.3	4.4	3.9	4.3
Alumno - escuela	262.9	265.4	215.7	188.8	207.4
<b>Indicadores de eficiencia (porcentaje)</b>					
Absorción	1.4	1.3	1.0	1.0	1.0
Abandono escolar <sup>1/</sup>	5.9	2.7	8.4	5.3	-2.6

1/ Se refiere al porcentaje de alumnos que abandonan sus estudios y no se inscriben al siguiente ciclo escolar.  
Fuente: Secretaría de Educación de Veracruz.

# Universidad Pedagógica Veracruzana

## Matrícula

Programas	2013 – 2014	2014 – 2015	2015 – 2016	2016 – 2017	2017 – 2018
<b>Licenciatura</b>	<b>1,446</b>	<b>1,644</b>	<b>1,856</b>	<b>1,943</b>	<b>2,138</b>
Licenciatura en Educación Física, Plan 1996	42	18	0	0	0
Licenciatura en Educación Preescolar y Primaria para el Medio Rural e Indígena, Plan 2000	23	0	0	0	0
Licenciatura en Educación Básica, Plan 2009	1,381	1,626	1,715	1,776	1,943
Licenciatura en Docencia y Gestión para las Actividades Artísticas			141	167	195
<b>Posgrado</b>	<b>362</b>	<b>323</b>	<b>250</b>	<b>212</b>	<b>174</b>
Especialidad en Investigación Educativa	47	16	9	0	0
Maestría en Educación	25	45	56	24	63
Maestría en Educación Básica	114	110	79	110	45
Maestría en Desarrollo Infantil	62	30	0	15	37
Maestría en Docencia para Educación Superior	11	0	0	0	0
Maestría en Educación Especial con Enfoque Inclusivo	69	102	106	52	18
Maestría en Cultura Física	34	20	0	0	0
Doctorado en Política y Evaluación Educativa	0	0	0	11	11
<b>Formación Continua</b>	<b>1,101</b>	<b>1,375</b>	<b>974</b>	<b>1,001</b>	<b>1,298</b>
Diplomado en Desarrollo de Competencias para la Docencia en el Jardín de Niños	272	314	303	262	280
Diplomado en Desarrollo de Competencias para la Docencia en la Escuela Primaria	648	531	591	432	691
Diplomado en Desarrollo de Estrategias y Técnicas Teóricas Metodológicas para el Trabajo Académico en Educación	167	340	27	24	110
Diplomado de Comprensión de Textos de Lengua Francesa	3	0	0	0	0
Diplomado de Fundamentos de las Matemáticas	11	15	14	15	0
Diplomado en Desarrollo del Pensamiento Matemático para Docentes de Educación Básica		16	22	124	0
Diplomado en Comprensión de Textos en Lengua Inglesa		88	0	11	37
Diplomado en Acción Tutorial con Docentes de Educación Superior		71	0	0	0
Diplomado Atención y Prevención de la Violencia en las Escuelas desde los procesos de Gestión y Formación			17	133	79
Diplomado Elementos para la Reflexión y Sistematización de la Práctica Docente					101
<b>Total</b>	<b>2,909</b>	<b>3,342</b>	<b>3,080</b>	<b>3,156</b>	<b>3,610</b>

Fuente: Secretaría de Educación de Veracruz, Unidad de Planeación, Evaluación y Control Educativo. Universidad Pedagógica Veracruzana.

# Universidad Pedagógica Nacional

## Población beneficiada por programa

Programas	2014 – 2015		2015 – 2016		2016 – 2017		2017 – 2018	
	Población beneficiada	Egresados	Población beneficiada	Egresados	Población beneficiada	Egresados	Población beneficiada	Egresados
<b>Licenciaturas</b>	<b>4,195</b>	<b>1,058</b>	<b>3,841</b>	<b>1,007</b>	<b>3,663</b>	<b>925</b>	<b>2,613</b>	<b>929</b>
Licenciatura en Educación Preescolar y Primaria para el Medio Indígena, Plan 1990	761	309	592	206	531	153	249	239
Licenciatura en Educación, Plan 1994	3,434	749	3,249	801	3,132	772	2,114	690
Licenciatura en Pedagogía							196	0
Licenciatura en Psicología Educativa							54	0
<b>Especialidades</b>	<b>11</b>	<b>10</b>	<b>6</b>	<b>10</b>	<b>7</b>	<b>9</b>	<b>10</b>	<b>5</b>
Especialidad en la Enseñanza de la Lengua y Literatura	11	10	6	10	7	9	10	5
<b>Maestrías</b>	<b>207</b>	<b>68</b>	<b>223</b>	<b>60</b>	<b>237</b>	<b>58</b>	<b>216</b>	<b>61</b>
Maestría en Educación Básica	207	68	223	60	237	58	195	61
Maestría en Educación Media Superior							21	0
<b>Total</b>	<b>4,413</b>	<b>1,136</b>	<b>4,070</b>	<b>1,077</b>	<b>3,907</b>	<b>992</b>	<b>2,839</b>	<b>995</b>

Fuente: Secretaría de Educación de Veracruz. Unidad de Planeación, Evaluación y Control Educativo. Universidad Pedagógica Nacional.

## Matrícula y maestros de educación tecnológica

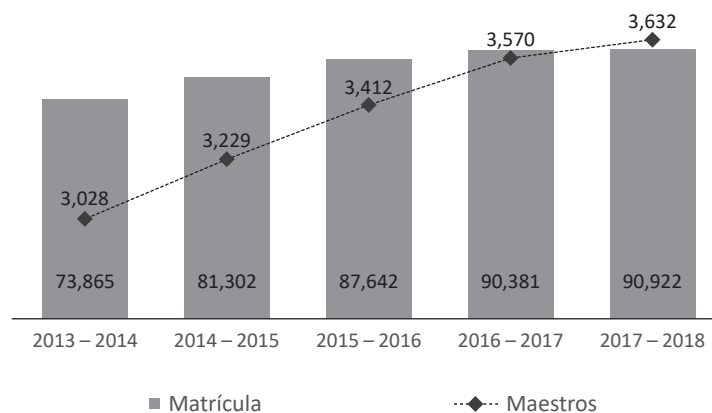

## Institutos Superiores, Universidades Tecnológicas y Politécnica

Concepto	2013 – 2014	2014 – 2015	2015 – 2016	2016 – 2017	2017 – 2018
<b>Matrícula (alumnos) <sup>1/</sup></b>	<b>73,865</b>	<b>81,302</b>	<b>87,642</b>	<b>90,381</b>	<b>90,922</b>
<b>Por Universidad</b>					
Institutos Tecnológicos Estatales	46,405	51,652	55,607	57,058	57,246
Institutos Tecnológicos Federales	19,572	20,439	21,403	22,100	22,363
Universidades Tecnológicas	7,473	8,716	10,090	10,398	10,308
Universidades Politécnicas	415	495	542	825	1,005
<b>Maestros <sup>2/</sup></b>	<b>3,028</b>	<b>3,229</b>	<b>3,412</b>	<b>3,570</b>	<b>3,632</b>
<b>Por Universidad</b>					
Institutos Tecnológicos Estatales	1,457	1,565	1,739	1,841	1,858
Institutos Tecnológicos Federales	1,218	1,200	1,226	1,219	1,255
Universidades Tecnológicas	312	428	416	460	461
Universidades Politécnicas	41	36	31	50	58
<b>Escuelas (Instituciones)</b>	<b>31</b>	<b>31</b>	<b>31</b>	<b>31</b>	<b>31</b>
Institutos Tecnológicos Estatales	21	21	21	21	21
Institutos Tecnológicos Federales	6	6	6	6	6
Universidades Tecnológicas	3	3	3	3	3
Universidad Politécnica	1	1	1	1	1
<b>Becas</b>	<b>16,873</b>	<b>17,409</b>	<b>19,537</b>	<b>2,991</b>	<b>13,156</b>
Excelencia	1,574	1,273	1,892	2,991	1,046
Manutención (antes PRONABES) <sup>3/</sup>	15,299	16,136	17,645		12,110
<b>Reprobación alumnos (porcentaje)</b>					
Institutos Tecnológicos Estatales	11.7	11.2	12.1	10.4	10.9
Universidades Tecnológicas	6.7	6.9	8.2	13.2	6.8
Universidades Politécnicas	6.4	16.1	10.1	6.5	7.1
<b>Aprovechamiento (porcentaje)</b>					
Institutos Tecnológicos Estatales	88.3	88.8	87.9	89.6	89.1
Universidades Tecnológicas	93.3	93.1	91.8	86.8	93.2
Universidades Politécnicas	93.6	83.9	89.9	93.5	92.9
<b>Indicadores de eficiencia (porcentaje) <sup>4/</sup></b>					
Absorción	20.7	24.6	25.8	23.8	23.5
Abandono escolar <sup>5/</sup>	12.9	11.6	11.3	12.3	10.9
Cobertura	7.5	8.4	9.1	9.4	12.5

1/ Incluye matrícula de maestría.

2/ Incluye docentes de maestría.

3/ Para el ciclo 2016 – 2017 no se emitió la convocatoria correspondiente.

4/ Se refiere a los Institutos Tecnológicos Superiores Estatales y a las Universidades Tecnológicas y Politécnica.

5/ Se refiere al porcentaje de alumnos que abandonan sus estudios y no se inscriben al siguiente ciclo escolar.

Fuente: Secretaría de Educación de Veracruz.

## El Colegio de Veracruz

Concepto	2014	2015	2016	2017	2018 <sup>p/</sup>
<b>Matrícula (alumnos)</b>	<b>202</b>	<b>247</b>	<b>209</b>	<b>224</b>	<b>193</b>
<b>Profesores</b>	<b>39</b>	<b>49</b>	<b>53</b>	<b>55</b>	<b>39</b>
Profesores – investigadores <sup>1/</sup>	15	16	18	25	25
Profesores visitantes	6	8	5	0	0
Profesores de asignatura	18	25	30	30	14
<b>Programas ofertados</b>	<b>10</b>	<b>10</b>	<b>9</b>	<b>8</b>	<b>9</b>
Licenciaturas	1	1	1	1	1
Especialidad	1	1	0	0	0
Maestrías	6	5	5	4	5
Doctorados	3	3	3	3	3
Investigaciones <sup>2/</sup>	15	12	12	12	13
Libros y revistas publicados <sup>3/</sup>	7	7	7	7	4
Tesis concluidas	5	14	5	33	35
Eventos <sup>4/</sup>	48	48	48	48	23

1/ Del total 65% pertenecen al Sistema Nacional de Investigadores de CONACYT.

2/ Investigaciones anuales, bianuales o multianuales en proceso.

3/ Libros, investigaciones concluidas y publicadas, revistas, cuadernos COLVER y colección del A, B, C de la Administración Pública Municipal en Veracruz.

4/ Se refiere a coloquios, seminarios, talleres, foros, mesas redondas, cursos, simposios, conferencias, presentaciones de libros y ciclo de cine.

p/ Cifras preliminares.

Fuente: El Colegio de Veracruz.

# Educación superior <sup>1/</sup>

## Licenciatura

Concepto	2013 – 2014	2014 – 2015	2015 – 2016	2016 – 2017	2017 – 2018
<b>Matrícula (alumnos)</b>	<b>224,581</b>	<b>232,704</b>	<b>230,842</b>	<b>230,658</b>	<b>233,635</b>
<b>Por tipo de control</b>					
Estatal	86,520	94,151	89,900	87,986	88,384
Federal	20,461	21,578	22,774	23,364	23,689
Federalizado	4,623	4,195	3,841	3,663	2,671
Particular	53,022	52,480	53,697	54,283	57,827
Autónomo	59,955	60,300	60,630	61,362	61,064
<b>Por campos de formación académica <sup>2/</sup></b>					
Educación	28,834	21,688	21,027	18,067	16,893
Artes y humanidades	7,484	8,143	6,652	6,365	6,369
Ciencias sociales y derecho	32,160	35,502	31,008	30,443	31,392
Administración y negocios	45,174	46,798	49,482	51,759	54,382
Ciencias naturales, matemáticas y estadística	3,836	4,077	4,432	4,143	4,350
Tecnologías de la información y la comunicación	16,559	18,231	16,303	15,515	14,828
Ingeniería, manufactura y construcción	63,655	70,315	73,045	73,735	72,456
Agronomía y veterinaria	5,401	5,454	5,504	5,934	6,602
Salud	16,870	16,546	18,026	19,361	21,111
Servicios	4,608	5,950	5,363	5,336	5,252
<b>Por tipo de servicio</b>					
Universitaria	151,113	151,905	143,748	140,927	143,381
Tecnológica	73,468	80,799	87,094	89,731	90,254
<b>Maestros</b>	<b>19,111</b>	<b>19,095</b>	<b>20,200</b>	<b>20,427</b>	<b>18,884</b>
<b>Por tipo de control</b>					
Estatal	6,619	6,408	6,909	7,353	5,038
Federal	1,360	1,369	1,402	1,407	1,480
Federalizado	177	182	183	184	208
Particular	6,942	7,025	7,169	7,186	7,824
Autónomo	4,013	4,111	4,537	4,297	4,334
<b>Escuelas (instituciones)</b>	<b>166</b>	<b>163</b>	<b>173</b>	<b>168</b>	<b>174</b>
<b>Por tipo de control</b>					
Estatal	30	30	31	31	30
Federal	8	8	8	8	9
Federalizado	1	1	1	1	2
Particular	126	123	132	127	132
Autónomo	1	1	1	1	1
<b>Relaciones de atención</b>					
Alumno – maestro	11.8	12.2	11.4	11.3	12.4
Alumno – institución	1,352.9	1,427.6	1,334.3	1,373.0	1,342.7
<b>Indicadores de eficiencia (porcentaje)</b>					
Absorción	69.1	87.8	85.6	84.5	68.1
Cobertura	31.1	32.1	31.8	31.8	32.5
Abandono escolar <sup>3/</sup>	9.5	14.6	15.0	14.8	14.7

1/ Incluye Técnico Superior Universitario.

2/ En 2011 se homologaron las carreras de educación superior y media superior, pasando de 6 áreas de estudio a 8 campos de formación académica de acuerdo a la Clasificación mexicana de planes de estudio por campos de formación académica 2011 en 2016, nuevamente fueron actualizados, pasando de 8 a 10 campos de formación académica.

3/ Se refiere al porcentaje de alumnos que abandonan sus estudios y no se inscriben al siguiente ciclo escolar.

Fuente: Secretaría de Educación de Veracruz.

## Educación de posgrado

Concepto	2013 – 2014	2014 – 2015	2015 – 2016	2016 – 2017	2017 – 2018
<b>Matrícula (alumnos)</b>	<b>11,878</b>	<b>11,848</b>	<b>13,260</b>	<b>13,284</b>	<b>12,207</b>
<b>Por tipo de control</b>					
Estatal	1,386	882	1,266	1,505	1,408
Federal	428	444	503	569	643
Federalizado	178	218	229	244	226
Particular	7,712	8,082	9,122	8,959	7,925
Autónomo	2,174	2,222	2,140	2,007	2,005
<b>Por grado de estudio</b>					
Especialización	1,253	1,192	1,356	1,209	1,302
Maestría	9,518	9,349	10,557	10,801	9,666
Doctorado	1,107	1,307	1,347	1,274	1,239
<b>Maestros <sup>1/</sup></b>	<b>1,177</b>	<b>1,260</b>	<b>1,231</b>	<b>1,289</b>	<b>1,371</b>
<b>Por tipo de control</b>					
Estatal	133	63	36	56	50
Federal	95	106	109	104	110
Federalizado	0	0	0	0	0
Particular	455	491	483	519	602
Autónomo	494	600	603	610	609
<b>Por grado de estudio</b>					
Especialización	122	108	33	65	73
Maestría	952	1,051	1,117	1,172	1,192
Doctorado <sup>2/</sup>	103	101	81	52	106
<b>Escuelas <sup>3/</sup></b>	<b>21</b>	<b>21</b>	<b>18</b>	<b>18</b>	<b>20</b>
<b>Por tipo de control</b>					
Estatal	1	0	0	0	0
Federal	2	2	2	2	2
Particular	18	19	16	16	18

1/ El personal docente de posgrado está incluido en licenciatura, este rubro se refiere al personal de instituciones que ofrecen únicamente posgrado.

2/ Se reportan docentes que dan exclusivamente doctorado.

3/ La cuantificación de escuelas se realiza con las instituciones que ofrecen únicamente posgrado.

Fuente: Secretaría de Educación de Veracruz.

## Atención a la demanda, absorción, reprobación y eficiencia terminal por nivel (porcentaje)

Concepto	2013 – 2014	2014 – 2015	2015 – 2016	2016 – 2017	2017 – 2018
<b>Preescolar</b>					
Cobertura <sup>1/</sup>	64.2	64.4	64.6	67.5	65.0
<b>Primaria</b>					
Cobertura <sup>1/</sup>	109.6	107.8	105.9	103.9	102.2
Abandono escolar	0.9	1.3	1.5	1.6	1.5
Reprobación	1.2	1.6	1.2	2.0	1.1
Eficiencia terminal <sup>2/</sup>	97.8	98.2	99.7	99.1	99.5
<b>Secundaria</b>					
Atención a la demanda	94.0	94.9	94.9	93.6	93.3
Cobertura <sup>1/</sup>	96.4	100.1	100.8	98.4	96.4
Absorción	95.6	96.8	97.2	95.4	95.9
Abandono escolar	4.9	4.4	4.4	5.0	5.6
Reprobación <sup>3/</sup>	10.3	11.3	11.0	5.4	4.4
Eficiencia terminal	86.7	86.9	87.4	85.0	88.6
<b>Media superior <sup>4/</sup></b>					
Atención a la demanda	89.8	89.7	90.5	89.8	89.7
Cobertura <sup>1/</sup>	69.6	71.0	74.7	78.9	77.5
Absorción	99.9	102.8	100.4	102.1	99.0
Abandono escolar	11.3	12.7	11.3	12.7	10.8
Reprobación <sup>3/</sup>	25.0	24.8	23.9	11.3	8.3
Eficiencia terminal	67.9	66.9	70.1	80.3	81.0
<b>Profesional técnico</b>					
Atención a la demanda	0.8	0.8	0.7	0.7	0.7
Cobertura <sup>1/</sup>	0.2	0.2	0.2	0.2	0.2
Absorción	0.3	0.4	0.3	0.3	0.3
Abandono escolar	34.6	13.9	0.0	0.0	8.2
Reprobación <sup>3/</sup>	33.2	28.6	25.5	10.5	9.1
Eficiencia terminal	64.2	85.0	100.0	82.9	75.1
<b>Bachillerato</b>					
Atención a la demanda	91.5	89.6	90.2	89.7	89.6
Cobertura <sup>1/</sup>	69.4	70.7	74.5	78.7	77.3
Absorción	99.6	102.5	100.1	101.8	98.6
Abandono escolar	11.3	12.7	11.4	12.7	10.8
Reprobación <sup>3/</sup>	25.0	24.8	23.9	11.3	8.3
Eficiencia terminal	67.9	66.9	69.9	80.3	81.0
<b>Normal</b>					
Absorción	1.4	1.3	1.0	1.0	1.0
Abandono escolar	5.9	2.7	8.4	5.3	-2.6
<b>Superior <sup>5/</sup></b>					
Absorción	70.5	89.1	86.7	85.4	69.1
Abandono escolar <sup>6/</sup>	9.5	14.4	14.9	14.7	14.5

1/ Para la obtención de los porcentajes de cobertura se utilizan (según corresponda) el Censo General de Población y Vivienda del INEGI, la Encuesta Intercensal 2015 del INEGI y las proyecciones elaboradas por el Consejo Nacional de Población; se calcula para niños de 3, 4 y 5 años de edad de preescolar, 6 a 11 años para primaria, 12 a 14 años para secundaria, 15 a 17 para medio superior y 18 a 22 para superior.

2/ Para el cálculo de este indicador no se consideraron los cursos comunitarios, por tener una estructura diferente.

3/ Indicador calculado con alumnos que reprobaron al menos una materia; incluye alumnos regularizados al 30 de septiembre (metodología de la Dirección de Análisis de la SEP).

4/ Incluye profesional técnico y bachillerato.

5/ Incluye educación Normal, Universitaria y Tecnológica.

6/ Se refiere al porcentaje de alumnos que abandonan sus estudios y no se inscriben al siguiente ciclo escolar.

Nota: A partir del ciclo escolar 2014 – 2015, educación media superior solo reporta a inicio de cursos, por lo tanto los indicadores de reprobación y eficiencia terminal hasta inicio de cursos. A partir del ciclo escolar 2016 – 2017, se homologan todos los niveles educativos a un solo levantamiento estadístico al año, perdiendo información necesaria para el cálculo de atención a la demanda en primaria, así como para el cálculo del indicador de deserción; este es sustituido por abandono escolar. Para 2017 – 2018, reprobación y eficiencia terminal son estimados.

Fuente: Secretaría de Educación de Veracruz.



## Instituto Superior de Música del Estado de Veracruz

Concepto	2013 – 2014	2014 – 2015	2015 – 2016	2016 – 2017	2017 – 2018 <sup>1/</sup>
<b>Matrícula (alumnos)</b>	<b>230</b>	<b>222</b>	<b>239</b>	<b>264</b>	<b>228</b>
Nivel infantil	80	67	74	115	57
Ciclo previo	71	76	75	60	83
Ciclo profesional	79	79	90	89	88
<b>Maestros</b>	<b>64</b>	<b>64</b>	<b>64</b>	<b>59</b>	<b>58</b>
<b>Cursos extracurriculares</b>					
<b>Matrícula (alumnos)</b>	<b>51</b>	<b>22</b>	<b>13</b>	<b>19</b>	<b>30</b>
Taller de coro infantil	20	7	13	n.d.	n.d.
Taller de coro de adultos	8	6	n.d.	15	11
Diplomado en canto	23	9	n.d.	4	19
<b>Conciertos ofrecidos</b>					
<b>Orquesta Sinfónica Juvenil del Estado de Veracruz</b>					
Conciertos	20	20	20	21	2
Asistentes	17,500	19,500	19,500	19,700	2,000
<b>Alumnos y Maestros</b>					
Conciertos	98	102	110	105	62
Asistentes	11,000	12,000	12,500	11,500	7,500

1/ Corte al 30 de abril.

n.d. No disponible.

Nota: Un alumno puede estar inscrito en más de un curso extracurricular. Son opcionales para los alumnos de nivel infantil, ciclo previo o ciclo profesional.

Fuente: Secretaría de Educación de Veracruz.

# Educación extraescolar

## Población atendida en el sistema extraescolar

Concepto	2013 – 2014	2014 – 2015	2015 – 2016	2016 – 2017	2017 – 2018
<b>Inicial no escolarizado (federalizado) <sup>1/</sup></b>					
Matrícula (alumnos)	26,834	26,702	25,559	18,079	15,278
Padres capacitados	26,090	25,460	24,771	17,733	15,007
Localidades atendidas	1,445	1,591	1,594	1,328	1,203
Maestros	1,599	1,599	1,602	1,328	1,262
Escuelas <sup>2/</sup>	203	203	203	151	142
<b>Capacitación para el trabajo <sup>3/</sup></b>					
Matrícula (alumnos)	<b>116,554</b>	<b>115,912</b>	<b>116,889</b>	<b>118,032</b>	<b>107,301</b>
Estatal	60,916	57,651	56,249	56,799	43,655
Federal	29,198	30,942	35,367	36,869	35,551
Particular	26,440	27,319	25,273	24,364	28,095
Maestros	<b>2,975</b>	<b>3,128</b>	<b>3,014</b>	<b>2,963</b>	<b>3,075</b>
Estatal	697	756	826	825	656
Federal	200	190	187	209	188
Particular	2,078	2,182	2,001	1,929	2,231
Escuelas <sup>2/</sup>	<b>504</b>	<b>518</b>	<b>462</b>	<b>447</b>	<b>530</b>
Estatal	25	25	25	25	27
Federal	10	10	10	10	10
Particular	469	483	427	412	493
<b>Educación para adultos <sup>4/</sup></b>					
Matrícula (alumnos) <sup>5/</sup>	<b>7,854</b>	<b>8,853</b>	<b>7,980</b>	<b>7,426</b>	<b>5,459</b>
Alfabetización	806	830	451	26	19
Primaria	2,230	2,345	2,368	2,376	1,777
Secundaria	2,419	2,784	2,588	2,145	2,212
Capacitación no formal para el trabajo	2,399	2,894	2,573	2,879	1,451
<b>Por tipo de control</b>					
Estatal	4,009	4,364	4,105	3,411	2,830
Federalizado	3,845	4,489	3,875	4,015	2,629
Maestros	<b>796</b>	<b>803</b>	<b>725</b>	<b>721</b>	<b>721</b>
<b>Por tipo de control</b>					
Estatal	609	607	532	518	528
Federalizado	187	196	193	203	193
Escuelas <sup>2/</sup>	<b>196</b>	<b>198</b>	<b>196</b>	<b>197</b>	<b>196</b>
<b>Por tipo de control</b>					
Estatal	136	138	138	137	136
Federalizado	60	60	58	60	60

1/ A partir del ciclo escolar 2016 – 2017, educación inicial indígena de sostenimiento federalizado; a nivel nacional, cambia de modalidad no escolarizada a escolarizada.

2/ La cuantificación de escuelas se realiza mediante la suma de los turnos que ofrecen los planteles.

3/ Las cifras que se reportan corresponden a la estadística de fin de cursos.

4/ No incluye la población atendida por el Instituto Veracruzano de Educación para los Adultos (IVEA), en los niveles de alfabetización, primaria, secundaria y capacitación para el trabajo.

5/ Sólo incluye primarias nocturnas, centros de educación básica para adultos y misiones culturales.

Fuente: Secretaría de Educación de Veracruz.

## Educación especial <sup>1/</sup>

Concepto	2013 – 2014	2014 – 2015	2015 – 2016	2016 – 2017	2017 – 2018
<b>Matrícula (alumnos)</b>	<b>20,214</b>	<b>22,945</b>	<b>22,884</b>	<b>22,584</b>	<b>21,022</b>
Centros de atención múltiple					
Estatal	1,203	1,366	1,322	1,310	1,213
Federalizado	3,804	3,885	3,579	3,429	3,179
Unidades de Servicio de Apoyo a la Educación Regular					
Estatal	5,686	6,928	6,710	6,620	6,277
Federalizado	9,521	10,766	11,273	11,225	10,353
<b>Maestros</b>	<b>1,812</b>	<b>1,896</b>	<b>1,922</b>	<b>1,944</b>	<b>1,941</b>
Centros de atención múltiple					
Estatal	193	211	199	205	185
Federalizado	460	466	451	460	452
Unidades de Servicio de Apoyo a la Educación Regular					
Estatal	479	502	518	514	538
Federalizado	680	717	754	765	766
<b>Centros <sup>2/</sup></b>	<b>302</b>	<b>323</b>	<b>331</b>	<b>336</b>	<b>335</b>
Centros de atención múltiple					
Estatal	35	37	38	40	40
Federalizado	71	71	71	72	72
Unidades de Servicio de Apoyo a la Educación Regular					
Estatal	87	94	98	99	98
Federalizado	109	121	124	125	125

1/ Se considera como parte de la educación extraescolar.

2/ La cuantificación de escuelas se realiza mediante la suma de los turnos que ofrecen los planteles.

Fuente: Secretaría de Educación de Veracruz.

## Colegios de profesionistas con registro en el Estado de Veracruz

Colegios por rama profesional	2014	2015	2016	2017	2018
Abogados	4	6	7	7	9
Administradores	1	1	1	2	2
Alergólogos	n.a.	n.a.	1	1	1
Anestesiólogos	2	2	2	2	3
Arquitectos	5	5	7	7	7
Biólogos	1	1	1	1	1
Cirugía Estética y Longevidad	1	1	1	1	1
Cirujanos dentistas	4	4	4	4	4
Cirujanos generales	1	1	1	1	1
Cirujanos plásticos	1	1	1	1	1
Contadores	7	7	7	9	9
Dermatólogos	1	1	1	1	1
Educación Física	n.a.	n.a.	1	1	1
Enfermeras	4	4	5	6	7
Ginecólogos	1	2	2	2	3
Homeópatas	n.a.	1	1	1	1
Ingenieros agrónomos	1	1	1	1	1
Ingenieros civiles	4	5	5	5	6
Ingenieros mecánicos electricistas	4	4	4	4	4
Médicos generales	4	4	4	5	5
Médicos veterinarios zootecnistas	1	1	1	1	1
Negocios internacionales	n.a.	1	1	2	2
Optometristas	1	1	1	1	1
Ortodoncistas	1	1	1	1	1
Otorrinolaringólogos	1	1	1	1	1
Pediatras	1	1	1	1	1
Posgraduados en Educación	n.a.	1	1	2	2
Psicólogos	1	1	1	2	2
Psiquiatras	1	1	1	1	1
Químicos clínicos del Sureste del Estado de Veracruz	2	2	2	2	2
Radiólogos	1	1	1	1	1
Traumatología y Ortopedia	n.a.	1	1	1	1
Ultrasonografistas	1	1	1	1	1
Urbanistas	1	1	1	1	1
Valuadores	3	3	3	3	3
<b>Total</b>	<b>61</b>	<b>69</b>	<b>75</b>	<b>83</b>	<b>89</b>

n.a. No aplica.

Fuente: Secretaría de Educación de Veracruz. Coordinación de Profesiones.

# Instituto de Espacios Educativos del Estado de Veracruz

## Aulas, laboratorios, talleres y anexos construidos, rehabilitados y equipados

Concepto	2014	2015	2016	2017	2018 <sup>e/</sup>
<b>Total</b>	<b>1,009</b>	<b>1,976</b>	<b>2,462</b>	<b>2,243</b>	<b>5,344</b>
Aulas	300	246	964	232	510
Laboratorios	1	11	123	6	21
Talleres	14	2	11	0	15
Anexos	203	177	554	219	480
Rehabilitaciones	440	402	809	1,294	495
Mantenimiento	51	23	1	0	0
Equipamiento	0	1,115	0	492	3,823
<b>Preescolar</b>	<b>129</b>	<b>89</b>	<b>422</b>	<b>292</b>	<b>216</b>
Aulas	42	31	129	58	67
Anexos	48	34	120	57	86
Rehabilitaciones	33	17	173	177	63
Mantenimiento	6	7	0	0	0
<b>Primaria</b>	<b>343</b>	<b>289</b>	<b>849</b>	<b>873</b>	<b>449</b>
Aulas	178	143	325	115	81
Anexos	107	82	216	76	118
Rehabilitaciones	32	51	307	682	250
Mantenimiento	26	13	1	0	0
<b>Secundaria</b>	<b>182</b>	<b>135</b>	<b>654</b>	<b>464</b>	<b>290</b>
Aulas	79	56	213	43	134
Laboratorios	1	0	110	4	2
Talleres	14	1	5	0	1
Anexos	47	49	143	66	44
Rehabilitaciones	22	27	183	351	109
Mantenimiento	19	2	0	0	0
<b>Media superior (bachillerato)</b>	<b>0</b>	<b>42</b>	<b>345</b>	<b>98</b>	<b>127</b>
Aulas	0	16	189	11	60
Laboratorios	0	11	5	1	2
Talleres	0	1	1	0	0
Anexos	0	12	52	5	44
Rehabilitaciones	0	2	98	81	21
Mantenimiento	0	0	0	0	0
<b>Superior (licenciatura)</b>	<b>2</b>	<b>0</b>	<b>168</b>	<b>5</b>	<b>422</b>
Aulas	0	0	101	1	165
Laboratorios	0	0	8	1	17
Talleres	0	0	5	0	14
Anexos	0	0	22	3	186
Rehabilitaciones	2	0	32	0	40
<b>Extraescolar</b>	<b>2</b>	<b>3</b>	<b>24</b>	<b>19</b>	<b>17</b>
Aulas	1	0	7	4	3
Anexos	1	0	1	12	2
Talleres	0	0	0	0	0
Rehabilitaciones	0	2	16	3	12
Mantenimiento	0	1	0	0	0
<b>Obras especiales <sup>1/</sup></b>	<b>351</b>	<b>1,418</b>	<b>0</b>	<b>492</b>	<b>3,823</b>
Rehabilitaciones	351	303	0	0	0
Mantenimiento	0	0	0	0	0
Equipamiento	0	1,115	0	492	3,823

1/ Incluye obras del Programa Escuelas al CIEN.

e/ Cifras estimadas al 30 de noviembre.

Fuente: Secretaría de Educación de Veracruz. Instituto de Espacios Educativos del Estado de Veracruz.

## Programa de Obras del Ramo 33 <sup>1/</sup>

### Aulas, talleres y anexos construidos y rehabilitados

Concepto	2014	2015	2016	2017 <sup>2/</sup>	2018 <sup>p/</sup>
<b>Espacios construidos y rehabilitados <sup>3/</sup></b>	<b>1,419</b>	<b>1,584</b>	<b>820</b>	<b>763</b>	<b>782</b>
Aulas	999	955	478	373	418
Talleres	0	2	2	1	0
Anexos	420	627	340	389	364
<b>Preescolar</b>	<b>320</b>	<b>335</b>	<b>188</b>	<b>162</b>	<b>182</b>
Aulas	213	176	98	70	94
Anexos	107	159	90	92	88
<b>Primaria</b>	<b>679</b>	<b>752</b>	<b>402</b>	<b>354</b>	<b>378</b>
Aulas	460	424	232	168	203
Anexos	219	328	170	186	175
<b>Secundaria</b>	<b>341</b>	<b>273</b>	<b>127</b>	<b>122</b>	<b>136</b>
Aulas	274	178	64	51	67
Talleres	0	1	1	0	0
Anexos	67	94	62	71	69
<b>Media superior (bachillerato)</b>	<b>71</b>	<b>210</b>	<b>99</b>	<b>115</b>	<b>84</b>
Aulas	45	166	80	81	53
Talleres	0	1	1	0	0
Anexos	26	43	18	34	31
<b>Extraescolar</b>	<b>2</b>	<b>8</b>	<b>4</b>	<b>2</b>	<b>2</b>
Aulas	2	5	4	0	1
Anexos	0	3	0	2	1
<b>Obras especiales (Tecnológico)</b>	<b>6</b>	<b>6</b>	<b>0</b>	<b>8</b>	<b>0</b>
Aulas	5	6	0	3	0
Talleres	0	0	0	1	0
Anexos	1	0	0	4	0

1/ No incluye obras del Programa Acciones Compensatorias.

2/ Cifras consolidadas al 31 de diciembre.

3/ El programa de obra 2014 corresponde a las validaciones autorizadas a 112 municipios. El programa de obra 2015 corresponde a las validaciones autorizadas a 130 Ayuntamientos. El programa de obra 2016 corresponde a las validaciones autorizadas a 105 Ayuntamientos. El programa de obra 2017 corresponde a las validaciones autorizadas a 92 Ayuntamientos. El programa de obra 2018 corresponde a las validaciones autorizadas a 100 Ayuntamientos.

p/ Cifras preliminares al 13 de septiembre.

Fuente: Secretaría de Educación de Veracruz.

## Movimientos efectuados en el catálogo de centros de trabajo

Tipo de movimiento	2014	2015	2016	2017	2018 <sup>1/</sup>
Altas	355	294	409	294	185
Clausura	811	165	877	928	550
Reapertura	302	20	359	321	138
Cambio de atributos	4,367	17,972	7,663	2,115	1,639
<b>Total</b>	<b>5,835</b>	<b>18,451</b>	<b>9,308</b>	<b>3,658</b>	<b>2,512</b>

1/ Cifras al 14 de septiembre.

Fuente: Secretaría de Educación de Veracruz. Unidad de Planeación, Evaluación y Control Educativo.

## Gasto estatal ejercido en educación (miles de pesos corrientes)

Concepto	2014	2015	2016	2017	2018 <sup>1/</sup>
<b>Gasto público en educación <sup>2/</sup></b>	<b>38,903,165.0</b>	<b>44,139,511.5</b>	<b>41,845,317.9</b>	<b>44,931,109.0</b>	<b>40,996,551.8</b>
Estatal y municipal	13,319,198.6	16,940,398.0	14,985,066.8	15,592,809.9	15,401,326.0
Federal	25,583,966.4	27,199,113.5	26,860,251.1	29,338,299.1	25,595,225.8
<b>Gasto público en el sistema escolarizado</b>	<b>38,397,432.5</b>	<b>43,608,040.4</b>	<b>39,477,555.3</b>	<b>42,389,493.5</b>	<b>37,885,833.0</b>
Estatal y municipal	13,319,198.6	16,940,398.0	14,985,066.8	15,592,809.9	15,401,326.0
Federal	25,078,233.9	26,667,642.4	24,492,488.5	26,796,683.6	22,484,507.0
Básica	24,981,225.5	26,570,382.7	24,344,013.5	26,683,952.5	22,366,065.0
Superior y posgrado	97,008.4	97,259.7	148,475.0	112,731.1	118,442.0
<b>Gasto público federal en el sistema extraescolar</b>	<b>505,732.5</b>	<b>531,471.1</b>	<b>2,367,762.6</b>	<b>2,541,615.5</b>	<b>3,110,718.8</b>
Adultos	213,346.6	223,952.1	164,835.3	169,332.9	184,378.8
Cultura y deporte	292,385.9	307,519.0	2,202,927.3	2,372,282.6	2,926,340.0

1/ Cifras proyectadas al 30 de noviembre.

2/ Se excluye a la Universidad Veracruzana y al Colegio de Bachilleres del Estado de Veracruz. Incluye al Instituto Superior de Música del Estado de Veracruz y el Colegio de Veracruz.

Nota: La suma de los parciales no coincide con el total debido al redondeo de cifras.

Fuente: Secretaría de Educación de Veracruz. Secretaría de Finanzas y Planeación. Avances Presupuestales del Sector.

## Becas para la educación superior (Manutención)

Concepto	2013 – 2014	2014 – 2015	2015 – 2016	2016 – 2017	2017 – 2018 <sup>1/</sup>
<b>Importe (miles de pesos)</b>	<b>325,849.07</b>	<b>330,000.00</b>	<b>350,000.00</b>	<b>130,000.00</b>	<b>234,000.00</b>
<b>Total</b>	<b>32,319</b>	<b>32,789</b>	<b>32,756</b>	<b>0</b>	<b>45,904</b>
Nuevas becas	18,153	18,623	17,753	0	15,253
Renovaciones	14,166	14,166	15,003	0	7,134
Licenciatura	30,907	31,264	31,068	0	21,656
Técnico Superior Universitario	1,412	1,525	1,688	0	731
Becas ciclo escolar 2015 – 2016 <sup>2/</sup>					23,517

1/ Cifras proyectadas al 30 de noviembre.

2/ El pago de becas 2015 – 2016 corresponde al adeudo de la Administración anterior.

Nota: En el ciclo escolar 2016 – 2017 la información está en ceros dado que Veracruz no contó con la autorización de Convocatoria de Becas por parte del Coordinador Nacional de Becas de Educación Superior derivado del adeudo existente en el pago de Becas de los ciclos escolares 2014 – 2015 y 2015 – 2016.

Fuente: Base de Datos de alumnos beneficiarios y Estados Financieros del Programa de Becas Nacionales para la Educación Superior Manutención en el Estado de Veracruz de Ignacio de la Llave.

## Fideicomiso Público del Programa de Becas Nacionales para la Educación Superior Manutención en el Estado de Veracruz de Ignacio de la Llave (miles de pesos)

Concepto	2013 – 2014	2014 – 2015	2015 – 2016	2016 – 2017	2017 – 2018 <sup>1/</sup>
<b>Aportaciones</b>	<b>325,849.07</b>	<b>330,000.00</b>	<b>350,000.00</b>	<b>130,000.00</b>	<b>234,000.00</b>
Federal	195,849.07	200,000.00	220,000.00	0.00	117,000.00
Estatal	130,000.00	130,000.00	130,000.00	130,000.00	117,000.00

1/ Cifras proyectadas al 30 de noviembre.

Fuente: Estados Financieros del Programa de Becas Nacionales para la Educación Superior Manutención en el Estado de Veracruz de Ignacio de la Llave.

# Programa de Inclusión Social PROSPERA

## Componente Educativo

Concepto	2013 – 2014	2014 – 2015	2015 – 2016	2016 – 2017	2017 – 2018
<b>Escuelas</b>	<b>12,357</b>	<b>12,547</b>	<b>12,461</b>	<b>12,726</b>	<b>14,630</b>
Primaria	9,273	9,421	9,299	9,525	10,685
Secundaria	3,084	3,126	3,162	3,201	3,945
<b>Becarios</b>	<b>486,816</b>	<b>518,587</b>	<b>492,468</b>	<b>531,023</b>	<b>461,197</b>
Primaria	293,979	307,035	284,994	329,234	268,222
Secundaria	192,837	211,552	207,474	201,789	192,975

Nota: El programa PROSPERA es un programa del Gobierno Federal que coordina esfuerzos con las dependencias estatales.  
Fuente: Secretaría de Educación de Veracruz. Coordinación Estatal del Programa de Inclusión Social PROSPERA, Componente Educativo.

## Acciones del Instituto Veracruzano de Educación para los Adultos

Concepto	2014	2015	2016	2017	2018 <sup>1/</sup>
<b>Población atendida en educación básica</b>	<b>179,157</b>	<b>89,023</b>	<b>152,312</b>	<b>107,029</b>	<b>135,678</b>
Alfabetización/Inicial <sup>2/</sup>	108,190	42,067	56,581	38,800	54,568
Primaria	29,864	27,063	46,964	31,311	36,944
Secundaria	41,103	19,893	48,767	36,918	44,166
<b>Figuras operativas</b>					
Unidades operativas	3,885	3,226	2,825	2,889	3,114
Técnicos docentes	145	145	143	148	148
Promotores CONEVyT	24	0	0		
Técnicos bilingües	5	0	0		
Enlaces Regionales Hispanohablantes	315	127	128	123	123
Enlaces Regionales Bilingües	38	30	34	34	34
Promotores de Proyectos Estratégicos	0	0	0		
Asesores	8,214	5,367	4,602	4,626	4,783
<b>Ingreso (personas inscritas y registradas) <sup>3/</sup></b>	<b>178,891</b>	<b>41,908</b>	<b>79,903</b>	<b>27,547</b>	<b>64,904</b>
<b>Egreso (graduados) <sup>4/</sup></b>	<b>55,802</b>	<b>171,685</b>	<b>45,637</b>	<b>23,337</b>	<b>56,576</b>
UCN Alfabetización <sup>5/</sup>	33,120	28,079	19,404	7,027	17,596
UCN Inicial <sup>6/</sup>				6,833	16,213
UCN Primaria <sup>7/</sup>	7,889	71,918	12,323	4,022	9,677
UCN Secundaria <sup>8/</sup>	14,793	71,688	13,910	5,455	13,090
<b>Unidades institucionales</b>					
Coordinaciones de zona	29	27	25	25	25
Círculos de estudio	15,675	10,845	9,455	9,523	10,199
Plazas comunitarias	101	101	103	105	115

1/ Cifras al 19 de septiembre.

2/ De los 54,568 educandos registrados en el nivel inicial, 22,356 educandos se encuentran en etapa de Alfabetización, estudiando el módulo de la Palabra.

3/ Ingreso: Corresponde al número de jóvenes y adultos que se incorporan por primera vez a los servicios educativos del IVEA en el periodo.

4/ Egreso: Número de adultos que fueron alfabetizados, que concluyen su nivel inicial, primaria o secundaria en el periodo.

5/ Es UCN en Alfabetización cuando el educando acredita el módulo de La Palabra.

6/ Es UCN en Inicial cuando el educando acredita los Módulos de La Palabra, Matemáticas para empezar y Para empezar.

7/ De los 9,677 UCN de Primaria reportados al cierre de septiembre de 2018, esta integrado por 9,418 del Programa Regular y 259 del Programa Especial de Certificación (PEC).

8/ De los 13,090 UCN de Secundaria reportados al cierre de septiembre de 2018, esta integrado por 12,609 del Programa Regular y 481 del Programa Especial de Certificación (PEC).

Nota: A partir del 2016 dejaron de operar las Figuras Promotor CONEVyT y Técnico Bilingüe.

Fuente: Secretaría de Educación de Veracruz. Instituto Veracruzano de Educación para los Adultos. Sistema Automatizado de Seguimiento y Acreditación.



## Participación de Veracruz en la Olimpiada Nacional

Concepto	2014	2015	2016	2017	2018
Deportes con participación	24	33	31	33	33
Deportistas participantes	1,178	886	733	541	563
Medallas obtenidas	218	147	78	69	71
Oro	53	38	17	19	14
Plata	70	39	31	20	25
Bronce	95	70	30	30	32
Lugar por medallas	9°	15°	18°	13°	17°

Nota: La Olimpiada Nacional fue del 3 de mayo al 17 de junio del 2018.

Fuente: Comisión Nacional del Deporte. Instituto Veracruzano del Deporte. Subdirección de Alto Rendimiento.

## Programa de becas, estímulos y reconocimientos deportivos

### Becas otorgadas <sup>1/</sup>

Concepto	2013 – 2014	2014 – 2015	2015 – 2016	2016 – 2017	2017 – 2018
<b>Total</b>	<b>577</b>	<b>501</b>	<b>374</b>	<b>272</b>	<b>226</b>
Olimpiada nacional	170	253	78	78	71
Oro	44	38	17	17	25
Plata	52	98	31	31	19
Bronce	74	117	30	30	27
Otros lugares (proyección) Alto Rendimiento	22	25	47	30	10
Primera fuerza	n.a.	50		24	16
Máster	14	12		0	0
Deportistas adaptados (paralimpiada nacional)	30	45	48	36	24
Deportistas especiales (adultos)	32	3		0	12
Capacidades diferentes (adultos) Parapanamericanos	21	0		0	0
Juegos centroamericanos (Parapanamericanos) <sup>2/</sup>	n.a.	n.a.		0	0
Otras categorías	106	5	10	0	0
Entrenadores (mensuales)	162	107	119	104	93
Especialistas deportivos	13	0	23	0	0
Becas Leyes de Reforma <sup>3/</sup>	7	1	40	0	0
Becas Especiales (Instructores de natación)	n.a.	0	9	0	0

1/ Los ciclos comprenden el periodo de julio a junio.

2/ No existe la categoría de deporte adaptado en los Juegos Centroamericanos.

3/ Se refiere al equipo multidisciplinario (metodológico, médico, nutriólogo, sociólogo y fisioterapeuta) que participa analizando los métodos y procedimientos a través de los cuales se desarrolla un atleta. n.a. No aplica.

Fuente: Instituto Veracruzano del Deporte. Subdirección de Desarrollo del Deporte.

## Sistema de Capacitación de Entrenadores Deportivos (SICCED)

Deporte	2014	2015	2016	2017	2018
Entrenadores capacitados	360	500	200	250	4
Acondicionamiento físico	70	148	90	0	0
Tronco Común	180	330	110	250	4
Béisbol	60	22	0	0	0
Box	0	0	0	0	0
Ciclismo	0	0	0	0	0
Futbol	20	0	0	0	0
Hándbol	30	0	0	0	0
Hockey	0	0	0	0	0
Karate-Do	0	0	0	0	0
Taekwondo	0	0	0	0	0
Atletismo sobre silla de ruedas	0	0	0	0	0
Natación sobre silla de ruedas	0	0	0	0	0

Fuente: Instituto Veracruzano del Deporte. Oficina de Capacitación (Subdirección de Desarrollo del Deporte).

*STPSP* | Secretaría de Trabajo, Previsión Social  
y Productividad



## Programa de Vinculación Laboral

Concepto	2014	2015	2016	2017	2018 <sup>p/</sup>
<b>Solicitantes de empleo atendidos</b>	<b>60,982</b>	<b>45,091</b>	<b>47,048</b>	<b>124,291</b>	<b>89,893</b>
Hombres	35,421	26,887	28,756	74,183	52,368
Mujeres	25,561	18,204	18,292	50,108	37,525
<b>Vacantes de trabajo captadas</b>	<b>46,104</b>	<b>31,148</b>	<b>29,326</b>	<b>115,873</b>	<b>20,839</b>
Hombres	6,915	5,553	8,651	8,279	6,903
Mujeres	2,766	3,702	3,907	2,643	4,156
Indistinto	36,423	21,893	16,768	104,951	9,780
<b>Personas enviadas a cubrir una vacante</b>	<b>61,011</b>	<b>32,773</b>	<b>31,356</b>	<b>80,351</b>	<b>48,525</b>
Hombres	37,485	19,888	19,474	48,200	28,011
Mujeres	23,526	12,885	11,882	32,151	20,514
<b>Personas colocadas en un empleo</b>	<b>23,288</b>	<b>7,722</b>	<b>7,132</b>	<b>14,014</b>	<b>8,210</b>
Hombres	14,498	4,539	4,556	8,715	5,359
Mujeres	8,790	3,183	2,576	5,299	2,851
<b>Empresas en que se colocaron</b>	<b>8,098</b>	<b>1,869</b>	<b>1,101</b>	<b>n.d.</b>	<b>n.d.</b>

n.d. No disponible.

p/ Cifras preliminares al 31 de agosto.

Fuente: Secretaría de Trabajo, Previsión Social y Productividad. Servicio Nacional de Empleo Veracruz.

## Programa de Apoyo al Empleo

Modalidad	2017			2018 <sup>p/</sup>		
	Acciones	Becas	Inversión <sup>1/</sup>	Acciones	Becas	Inversión <sup>1/</sup>
<b>Total</b>	<b>554</b>	<b>9,323</b>	<b>22,083.03</b>	<b>643</b>	<b>11,125</b>	<b>29,252.42</b>
<b>Becas de Capacitación para el Trabajo (BÉCATE)</b>	<b>182</b>	<b>3,984</b>	<b>12,848.05</b>	<b>290</b>	<b>6,608</b>	<b>19,672.27</b>
Capacitación para el Autoempleo	89	2,178	5,105.34	161	3,977	9,971.35
Capacitación Mixta	32	328	1,377.16	24	328	1,220.34
Capacitación en la Práctica Laboral	61	1,478	6,365.55	105	2,303	8,480.58
<b>Fomento al Autoempleo</b>	<b>84</b>	<b>258</b>	<b>2,868.20</b>	<b>118</b>	<b>326</b>	<b>4,385.85</b>
<b>Movilidad Laboral</b>	<b>176</b>	<b>5,010</b>	<b>6,232.31</b>	<b>133</b>	<b>4,135</b>	<b>5,059.11</b>
<b>Repatriados Trabajando</b>	<b>112</b>	<b>71</b>	<b>134.47</b>	<b>102</b>	<b>56</b>	<b>135.19</b>

1/ Inversión en miles de pesos.

p/ Cifras preliminares al 31 de agosto.

Fuente: Secretaría de Trabajo, Previsión Social y Productividad. Servicio Nacional de Empleo Veracruz.

## Cursos impartidos por el ICATVER

Tipo de curso	2016		2017		2018 <sup>p/</sup>	
	Iniciados	Concluidos	Iniciados	Concluidos	Iniciados	Concluidos
Regulares en Plantel <sup>1/</sup>	385	327	283	237	200	158
Regulares en Acciones Extramuros <sup>2/</sup>	1,470	1,322	2,192	2,168	1,405	1,301
Capacitación Acelerada Específica <sup>3/</sup>	120	114	67	49	14	13
Extensión <sup>4/</sup>	112	86	110	77	106	73
Basados en Normas Técnicas de Competencia Laboral <sup>5/</sup>	1,123	1,073	1,138	914	735	689
<b>Total</b>	<b>2,087</b>	<b>1,849</b>	<b>2,652</b>	<b>2,531</b>	<b>1,725</b>	<b>1,545</b>

1/ Cursos otorgados en las unidades de capacitación y que están registrados en el catálogo de cursos de la Secretaría de Educación Pública.

2/ Servicio que consiste en trasladar al instructor, equipo y materiales a una comunidad alejada del plantel.

3/ Cursos diseñados de acuerdo con las necesidades de las empresas e instituciones públicas o privadas.

4/ Cursos programados para adquirir conocimientos dentro de una función productiva determinada; son de corto tiempo y abiertos a la población en general.

5/ Los cursos Basados en Normas Técnicas de Competencia Laboral, se encuentran incluidos en los Cursos Regulares en Plantel y Regulares en Acciones Extramuros; por lo que no se consideran en la suma total.

p/ Cifras preliminares al 31 de agosto.

Fuente: Secretaría de Trabajo, Previsión Social y Productividad. Instituto de Capacitación para el Trabajo del Estado de Veracruz.

## Capacitados en el ICATVER

Año	Tipo de curso					Total <sup>6/</sup>
	Regulares en Plantel <sup>1/</sup>	Regulares en Acciones Extramuros <sup>2/</sup>	Capacitación Acelerada Específica <sup>3/</sup>	Extensión <sup>4/</sup>	Basados en Normas Técnicas de Competencia Laboral <sup>5/</sup>	
<b>2014</b>						
Inscritos						
Programado	12,496	40,300	15,028	4,176		72,000
Realizado	11,755	40,396	11,248	4,476	36,689	67,875
Porcentaje alcanzado	94.1	100.2	74.8	107.2		94.3
Egresados	7,875	32,300	9,300	3,704	28,984	53,179
Eficiencia terminal	67.0	80.0	82.7	82.8	79.0	78.3
<b>2015</b>						
Inscritos						
Programado	10,766	37,972	3,462	3,800		56,000
Realizado	12,330	45,157	3,002	4,600	36,062	65,089
Porcentaje alcanzado	114.5	118.9	86.7	121.0		116.2
Egresados	8,385	33,823	2,927	3,750	26,656	48,885
Eficiencia terminal	68.0	74.9	97.5	81.5	73.9	75.1
<b>2016</b>						
Inscritos						
Programado	10,766	37,972	3,642	3,800		56,000
Realizado	9,602	35,273	2,376	1,735	26,944	48,986
Porcentaje alcanzado	89.2	92.9	65.2	45.7		87.5
Egresados	8,178	31,728	2,349	1,734	24,699	43,989
Eficiencia terminal	85.2	90.0	98.8	99.9	91.7	89.7
<b>2017</b>						
Inscritos						
Programado	9,866	39,934	3,400	3,800		57,000
Realizado	6,347	55,825	1,361	1,999	27,724	65,532
Porcentaje alcanzado	64.3	139.8	40.0	52.6		114.9
Egresados	5,464	49,873	1,049	1,617	21,042	58,003
Eficiencia terminal	86.1	89.3	77.1	80.9	75.9	88.5
<b>2018 <sup>p/</sup></b>						
Inscritos						
Programado	5,724	23,729	565	2,565		32,583
Realizado	4,445	36,770	332	2,214	16,084	43,761
Porcentaje alcanzado	77.6	154.9	58.8	86.3		134.3
Egresados	3,801	32,362	260	1,486	15,884	37,909
Eficiencia terminal	85.5	88.0	78.3	67.1	98.7	86.6

1/ Cursos otorgados en las unidades de capacitación que están registradas en el catálogo de cursos de la Secretaría de Educación Pública.

2/ Servicio que consiste en trasladar al instructor, equipo y materiales a una comunidad alejada del plantel.

3/ Cursos diseñados de acuerdo con las necesidades de las empresas e instituciones públicas o privadas.

4/ Cursos programados para adquirir conocimientos dentro de una función productiva determinada; son de corto tiempo y abiertos a la población en general.

5/ No se programan cursos basados en Normas Técnicas de Competencia Laboral, debido a que el POA cambia a Programa Anual de Indicadores, sin embargo aún se cuenta con el registro como control interno del Instituto.

6/ No se incluye en el Total de inscritos, tanto realizados y egresados, los de Basados en Normas Técnicas de Competencia Laboral, ya que están incluidos en la totalidad de los cursos, de igual forma ya no se dividen por modalidad, sin embargo, aún se tiene la información como control interno del Instituto.

p/ Cifras preliminares al 31 de agosto.

Nota: El modelo educativo del ICATVER es flexible para atender las cambiantes necesidades de los alumnos, razón por la cual pueden asistir al curso al que se inscriben o bien hacerlo en un periodo posterior, siempre que exista un curso disponible, ya que éstos se abren con base en la demanda. Por ello, las cifras de inscritos, capacitados y de egresados varían.

Fuente: Secretaría de Trabajo, Previsión Social y Productividad. Instituto de Capacitación para el Trabajo del Estado de Veracruz.

# Secretaría de Trabajo Previsión Social y Productividad

## Impartición y Vigilancia de la Justicia Laboral

Acción	2015	2016	2017	2018 <sup>p/</sup>
<b>Procuraduría Local de la Defensa del Trabajo</b>				
Asesorías brindadas	11,022	12,794	12,001	8,014
Demandas realizadas	2,628	1,659	1,408	891
Audiencias celebradas	5,335	4,975	6,655	4,008
Convenios administrativos celebrados	4,094	4,952	6,753	5,991
Cantidad pagada a los trabajadores por despidos injustificados, falta de pago de salario, vacaciones y aguinaldos, entre otros (millones de pesos)	80.30	65.80	180.80	115.94
<b>Junta Local de Conciliación y Arbitraje</b>				
<b>Asuntos individuales</b>				
Citas individuales administrativas expedidas	17,230	12,410	12,131	9,619
Convenios derivados de citas individuales administrativas	16,119	16,440	14,730	12,098
Demandas laborales de carácter Individual	6,003	5,999	7,999	3,862
Audiencias señaladas	31,464	31,666	24,245	17,728
Total de expedientes concluidos	4,975	4,709	10,366	5,895
Expedientes concluidos por desistimiento de juicios	650	1,107	961	537
Acuerdos por convenio para dar fin al juicio	1,298	2,511	3,114	1,972
Por dictamen de autos de ejecución	947	1,062	253	389
Laudos dictados en procedimiento ordinario <sup>1/</sup>		1,262	3,095	1,695
Cantidad total pagada a los trabajadores (millones de pesos)	786.90	594.00	570.53	461.23
<b>Asuntos colectivos</b>				
Citas colectivas administrativas expedidas	276	160	218	147
Demandas por emplazamiento a huelga	589	292	335	216
Audiencias de avenimiento	972	1,110	1,092	840
Expedientes concluidos	476	219	258	309
Huelgas estalladas	0	1	0	0
<b>Dirección General Jurídica y de Trabajo</b>				
Contratos colectivos de trabajo registrados	355	374	102	219
Reglamentos interiores de trabajo registrados	37	79	319	137
Sindicatos registrados	35	121	2	0
Cambios en directivas de sindicatos	285	206	345	180
<b>Inspección del Trabajo</b>				
Inspecciones realizadas	2,587	2,514	2,087	1,906
Permisos otorgados a menores empacadores	1,502	646	910	613
Verificación del Pago de Reparto de Utilidades	236	180	349	36

1/ Rubro incluido en 2016.

p/ Cifras preliminares al 31 de agosto.

Fuente: Secretaría de Trabajo, Previsión Social y Productividad.

SEDECOP | Secretaría de Desarrollo Económico  
y Portuario



## Características de los parques industriales, 2018 <sup>e/</sup>

Nombre Oficial del Parque industrial	Superficie total (hectáreas)	Superficie disponible (hectáreas)	Superficie ocupada (hectáreas)	Ubicación	Vocación	Tipo de propiedad	Total de empresas establecidas
<b>En operación</b>							
Agro Parque Industrial Emilio Bueno Lázaro y José Gorbeña Rojas	27.00	0.89	26.11	Córdoba	Industria mediana	Privado	7
Ciudad Industrial Bruno Pagliai	411.40	0.00	411.40	Veracruz	Industrias metal-mecánica, de transformación, farmacéutica, comercio, servicios y almacenes	Público	319
Parque Agrologístico Industrial del Sureste (ALIS)	37.00	16.00	21.00	Ixhuatlán del Sureste	Agroindustrial, petroquímica, logística y servicios	Privado	0
Parque Industrial y Comercial Veracruz (PICVER)	25.00	2.20	22.80	Veracruz	Industria pequeña	Privado	8
Parque Industrial Córdoba-Amatlán	23.94	0.40	23.54	Amatlán de los Reyes	Industrias pequeñas y medianas	Privado	7
Parque Industrial Ixtac	31.97	0.00	31.97	Ixtaczoquitlán	Industrias medianas, papelera y agroindustria	Privado	6
Parque Industrial Litoral del Golfo de México	47.06	43.05	4.01	Tuxpan	Comercial, almacenaje e industrial	Privado	3
Parque Industrial Nuevo Pánuco, Technology Park	28.00	18.26	9.74	Pánuco	Industria textil y de confección	Privado	1
Parque Industrial Olmeca	35.00	28.50	6.50	Veracruz	Industrias ligeras y medianas	Privado	9
Parque Industrial Santa Fe	63.00	25.00	38.00	Veracruz	Industria metal-mecánica, puerto seco	Privado	12
Parque Industrial del Valle de Orizaba (PIVO)	28.22	0.00	28.22	Huiloapan de Cuauhtémoc	Industrias manufactureras ligeras y medianas	Privado	16
Parque Logístico San Julián	110.00	55.00	55.00	Veracruz	Logística	Privado	5
Tecno Parque Industrial C.J.P.	45.00	24.00	21.00	Emiliano Zapata	Industria ligera, almacenes y servicios	Privado	11
<b>En construcción</b>							
Parque Industrial Tamaca	115.20	93.54	Variable	Veracruz	Industrias medianas	Privado	1

e/ Cifras estimadas al 30 de noviembre.

Nota: A partir de 2017, la información que se reporta en este cuadro de acuerdo a la norma mexicana vigente NMX-R-046-SCFI-2015, publicada en el Diario Oficial de la Federación el 7 de marzo de 2017. Fuente: Secretaría de Desarrollo Económico y Portuario. Dirección General de Parques e Infraestructura Industrial.

## Arribo de buques en los principales puertos

Puerto	2014	2015	2016	2017 <sup>1/</sup>	2018 <sup>2/</sup>
Veracruz	1,852	1,889	1,998	2,074	1,159
Tuxpan	547	574	637	696	406
Coatzacoalcos	1,420	1,412	1,401	1,414	830
<b>Total</b>	<b>3,819</b>	<b>3,875</b>	<b>4,036</b>	<b>4,184</b>	<b>2,395</b>

1/ Cifras preliminares a diciembre.

2/ Cifras preliminares a julio.

Nota: 2014, 2015 y 2016 Anuarios Estadísticos de Movimiento Portuario (Cifras definitivas), para 2017 y 2018 Estadísticas Mensuales de Movimiento Portuario.

Fuente: Secretaría de Comunicaciones y Transportes. Coordinación General de Puertos y Marina Mercante.

## Movimiento de carga comercial según tipo de carga

### Veracruz

(toneladas)

Concepto	2014	2015	2016	2017 <sup>1/</sup>	2018 <sup>2/</sup>
<b>Total</b>	<b>21,209,619</b>	<b>23,135,214</b>	<b>24,499,237</b>	<b>27,802,661</b>	<b>16,794,247</b>
General suelta	2,448,355	2,494,613	2,526,820	3,483,027	1,987,910
General contenerizada	8,444,684	9,137,419	9,410,505	11,074,046	6,668,083
Granel agrícola	6,304,277	6,698,476	7,145,749	7,494,542	4,059,189
Granel mineral	1,946,651	2,334,322	2,738,615	2,999,488	2,357,507
Fluidos	654,777	759,960	856,829	996,351	660,440
Petróleo y derivados	1,410,875	1,710,424	1,820,719	1,755,207	1,061,118
<b>Vehículo (unidades)</b>	<b>680,325</b>	<b>755,998</b>	<b>770,729</b>	<b>1,032,692</b>	<b>611,270</b>

1/ Cifras preliminares a diciembre.

2/ Cifras preliminares a julio.

Nota: 2014, 2015 y 2016 Anuarios Estadísticos de Movimiento Portuario (Cifras definitivas), para 2017 y 2018 Estadísticas Mensuales de Movimiento Portuario.

Fuente: Secretaría de Comunicaciones y Transportes. Coordinación General de Puertos y Marina Mercante.

## Movimiento de carga comercial según tipo de carga

### Tuxpan

(toneladas)

Concepto	2014	2015	2016	2017 <sup>1/</sup>	2018 <sup>2/</sup>
<b>Total</b>	<b>12,427,286</b>	<b>13,288,420</b>	<b>14,332,869</b>	<b>14,712,986</b>	<b>8,704,706</b>
General suelta	143,920	308,731	172,600	103,302	157,858
General contenerizada	211	36	76	94,944	65,215
Granel agrícola	811,755	1,018,591	1,084,182	1,347,511	950,190
Granel mineral	453,355	339,998	371,608	407,956	364,886
Fluidos	416,107	559,772	1,293,505	1,531,012	836,937
Petróleo y derivados	10,601,938	11,061,292	11,410,898	11,228,261	6,329,620
<b>Vehículo (unidades) <sup>3/</sup></b>				<b>26,970</b>	<b>45,127</b>

1/ Cifras preliminares a diciembre.

2/ Cifras preliminares a julio.

3/ Cifras reportadas a partir de 2017.

Nota: 2014, 2015 y 2016 Anuarios Estadísticos de Movimiento Portuario (Cifras definitivas), para 2017 y 2018 Estadísticas Mensuales de Movimiento Portuario.

Fuente: Secretaría de Comunicaciones y Transportes. Coordinación General de Puertos y Marina Mercante.

## Movimiento de carga comercial según tipo de carga

### Coatzacoalcos

(toneladas)

Concepto	2014	2015	2016	2017 <sup>1/</sup>	2018 <sup>2/</sup>
<b>Total</b>	<b>28,111,359</b>	<b>30,227,981</b>	<b>27,934,357</b>	<b>28,899,543</b>	<b>17,063,294</b>
General suelta	892,584	791,075	649,088	677,636	219,522
General contenerizada	3,265	66,204	112,420	149,417	105,046
Granel agrícola	1,180,926	1,344,157	1,370,590	1,385,699	1,056,660
Granel mineral	1,833,039	1,735,173	1,484,684	1,465,059	925,112
Fluidos	2,278,632	2,048,440	1,849,350	1,752,458	1,112,461
Petróleo y derivados	21,922,913	24,242,932	22,468,225	23,469,274	13,644,493

1/ Cifras preliminares a diciembre.

2/ Cifras preliminares a julio.

Nota: 2014, 2015 y 2016 Anuarios Estadísticos de Movimiento Portuario (Cifras definitivas), para 2017 y 2018 Estadísticas Mensuales de Movimiento Portuario.

Fuente: Secretaría de Comunicaciones y Transportes. Coordinación General de Puertos y Marina Mercante.



## Movimiento de carga en los principales puertos (toneladas)

Concepto	2014	2015	2016	2017 <sup>1/</sup>	2018 <sup>2/</sup>
<b>Total</b>	<b>61,748,264</b>	<b>66,651,615</b>	<b>66,766,463</b>	<b>71,415,190</b>	<b>42,562,247</b>
Veracruz	21,209,619	23,135,214	24,499,237	27,802,661	16,794,247
Coatzacoalcos	28,111,359	30,227,981	27,934,357	28,899,543	17,063,294
Tuxpan	12,427,286	13,288,420	14,332,869	14,712,986	8,704,706
<b>Altura</b>					
<b>Total</b>	<b>53,457,373</b>	<b>59,065,965</b>	<b>59,714,268</b>	<b>64,611,005</b>	<b>40,058,459</b>
Importación	36,992,075	40,187,924	44,620,038	48,005,387	29,782,534
Exportación	16,465,298	18,878,041	15,094,230	16,605,618	10,275,925
<b>Veracruz</b>					
<b>Total</b>	<b>19,798,744</b>	<b>21,424,790</b>	<b>22,678,518</b>	<b>26,174,272</b>	<b>16,767,305</b>
Importación	14,241,602	15,957,858	17,265,596	19,257,782	12,544,662
Exportación	5,557,142	5,466,932	5,412,922	6,916,490	4,222,643
<b>Coatzacoalcos</b>					
<b>Total</b>	<b>22,821,937</b>	<b>25,373,089</b>	<b>23,074,384</b>	<b>24,158,971</b>	<b>14,699,359</b>
Importación	12,003,015	11,991,746	13,424,726	14,588,982	8,798,314
Exportación	10,818,922	13,381,343	9,649,658	9,569,989	5,901,045
<b>Tuxpan</b>					
<b>Total</b>	<b>10,836,692</b>	<b>12,268,086</b>	<b>13,961,366</b>	<b>14,277,762</b>	<b>8,591,795</b>
Importación	10,747,458	12,238,320	13,929,716	14,158,623	8,439,558
Exportación	89,234	29,766	31,650	119,139	152,237
<b>Cabotaje</b>					
<b>Total</b>	<b>8,290,891</b>	<b>7,585,650</b>	<b>7,052,195</b>	<b>6,804,185</b>	<b>2,503,788</b>
Entradas	3,353,220	3,230,477	2,601,200	2,509,635	279,129
Salidas	4,937,671	4,355,173	4,450,995	4,294,550	2,224,659
<b>Veracruz</b>					
<b>Total</b>	<b>1,410,875</b>	<b>1,710,424</b>	<b>1,820,719</b>	<b>1,628,389</b>	<b>26,942</b>
Entradas	1,410,875	1,710,424	1,820,719	1,628,389	26,942
Salidas	0	0	0	0	0
<b>Coatzacoalcos</b>					
<b>Total</b>	<b>5,289,422</b>	<b>4,854,892</b>	<b>4,859,973</b>	<b>4,740,572</b>	<b>2,363,935</b>
Entradas	544,709	594,322	416,748	446,022	215,609
Salidas	4,744,713	4,260,570	4,443,225	4,294,550	2,148,326
<b>Tuxpan</b>					
<b>Total</b>	<b>1,590,594</b>	<b>1,020,334</b>	<b>371,503</b>	<b>435,224</b>	<b>112,911</b>
Entradas	1,397,636	925,731	363,733	435,224	36,578
Salidas	192,958	94,603	7,770	0	76,333

1/ Cifras preliminares a diciembre.

2/ Cifras preliminares a julio.

Nota: 2014, 2015 y 2016 Anuarios Estadísticos de Movimiento Portuario (Cifras definitivas), para 2017 y 2018 Estadísticas Mensuales de Movimiento Portuario.

Fuente: Secretaría de Comunicaciones y Transportes. Coordinación General de Puertos y Marina Mercante.

## Movimiento de carga en los principales puertos 2018 <sup>p/</sup> (toneladas)

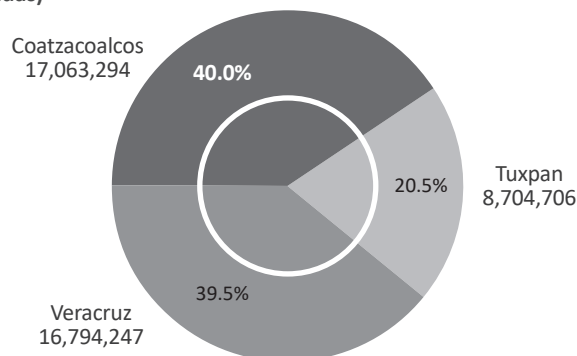

p/ Cifras preliminares a julio.

## Eventos del programa Hecho en Veracruz

No.	Periodo	Lugar	Evento	Participación <sup>1/</sup>	Ventas totales (pesos) <sup>2/</sup>	Vínculos comerciales <sup>3/</sup>
<b>2017</b>						
1	Del 6 al 7 de abril	Boca del Río, Ver.	Congreso Nacional de Seguridad Social y Salud Ocupacional	9	12,470.00	19
2	Del 13 al 30 de abril	Orizaba, Ver.	Expori, Feria Nacional	8	27,314.00	0
3	Del 15 de abril al 7 de mayo	Aguascalientes, Ags.	Feria Nacional de San Marcos 2017	15	784,163.00	83
4	Del 22 al 24 de junio	Boca del Río, Ver.	XXII Congreso Internacional de la Asociación Mexicana de Cirugía Reconstructiva, Articular y Artroscópica (AMECRA) 2017	5	16,409.00	2
5	Del 22 al 24 de junio	Boca del Río, Ver.	Congreso de Médicos Cirujanos 2017	4	12,740.00	2
6	Del 30 de junio al 3 de julio	Boca del Río, Ver.	Tlaqueparte	7	87,860.00	26
7	Del 1 al 2 de julio	Córdoba, Ver.	Hecho en Veracruz	36	115,893.00	46
8	Del 12 al 13 de septiembre	Orizaba, Ver.	Hecho en Veracruz	48	129,123.00	83
9	Del 16 al 17 de septiembre	Ciudad de México	Encuentro Nacional del Café (ENCAFE)	11	36,965.00	5
10	1 de septiembre	Boca del Río, Ver.	Presentación Hecho en México <sup>4/</sup>	18		
11	Del 12 al 13 de octubre	Boca del Río, Ver.	Expo proveedores de gastronomía y hoteles	21	46,795.00	76
12	16 de octubre	Xalapa, Ver.	Día de la Alimentación	7	6,610.00	2
13	Del 15 al 17 de diciembre	Boca del Río, Ver.	Hecho en Veracruz	7	15,380.00	13
<b>Total</b>				<b>196</b>	<b>1,291,722.00</b>	<b>357</b>
<b>2018</b>						
1	Del 1 al 28 de febrero	Ciudad de México	Punto México	18	127,049.59	103
2	Del 1 al 4 de febrero	Soledad de Doblado, Ver.	Hecho en Veracruz	5	6,700.00	0
3	Del 17 al 25 de febrero	Ciudad de México	México en el Corazón de México	8	336,600.00	14
4	Del 23 al 24 de febrero	Boca del Río, Ver.	2° Congreso Científico Internacional sobre Nutrición y Salud	6	15,100.00	1
5	Del 16 al 20 de marzo	Papantla, Ver.	Festival Internacional Cumbre Tajín	11	77,020.00	3
6	Del 23 al 24 de marzo	Veracruz, Ver.	Veracruz Natural	14	9,625.00	2
7	Del 22 al 23 de mayo	Tlaxcala, Tlax.	3° Congreso Internacional sobre Nutrición y Salud	5	16,550.00	3
8	1 de junio	San Miguel de Allende	8° Festival del Mezcal y del Cordero	2	8,575.00	1
9	Del 6 al 9 de junio	Boca del Río, Ver.	Tlaqueparte	10	146,095.00	21
10	Del 23 al 24 de julio	Medellín de Bravo, Ver.	XXIII Encuentro Iberoamericano de Autoridades Locales	5	5,955.00	0
11	Del 30 al 31 de agosto	Boca del Río, Ver.	Expo venta en Registro Triatlón	6	16,050.00	0
12	Del 12 al 14 de septiembre	Boca del Río, Ver.	Expo ATAM 2018	13	25,659.00	4
<b>Total</b>				<b>103</b>	<b>790,978.59</b>	<b>152</b>

1/ Es el número de participantes en cada evento, los productores pertenecen al registro único de productores veracruzanos de la DGCAyDP.

2/ Total de la venta acumulada por todos los productores participantes en el evento.

3/ Total de relaciones nuevas de negocios, con distribuidores ó proveedores, logradas durante la realización del evento.

4/ No presenta resultados, dado que la naturaleza del evento fue únicamente de participación.

Nota: A partir de esta Administración el Programa Hecho en Veracruz sustituye al Programa Mercado Próspero.

Fuente: Secretaría de Desarrollo Económico y Portuario. Dirección General de Comercio, Abasto y Desarrollo de Proveedores.

## Operaciones comerciales

Concepto	2014	2015	2016	2017	2018 <sup>p/</sup>
Número de operaciones	32	185	102	44	27
Productores beneficiados	99	274	222	118	74
Volumen (toneladas)	8.7	664.8	50,000.0	725.0	535.0
Valor de operaciones (millones de pesos)	2.5	21.4	1,610.0	3,797.5	2,633.3
Valor adicional (millones de pesos)	0.9	6.4	104.7	250.0	173.3
Costo de operación (millones de pesos)	0.2	3.8	275.0	135.0	96.7
Costo/beneficio (%)	450.0	166.3	380.6	185.2	179.3

p/ Cifras preliminares a agosto.

Fuente: Secretaría de Desarrollo Económico y Portuario. Dirección General de Comercio Exterior y Desarrollo de Proveedores.

## Productores beneficiados

Municipio	Capacitación				Operaciones Comerciales			
	2015	2016	2017	2018 <sup>p/</sup>	2015	2016	2017	2018 <sup>p/</sup>
Acayucan	0	0	0	1	0	0	0	0
Actopan	4	0	3	1	2	8	14	6
Alvarado	0	0	7	5	0	10	0	0
Atzalan	0	0	0	0	0	6	0	0
Boca del Río	0	0	5	14	0	5	0	0
Catemaco	0	0	0	0	26	0	0	0
Coatepec	0	0	2	1	36	8	0	1
Coatzacoalcos	35	105	0	0	1	0	0	0
Córdoba	0	0	7	11	11	12	0	0
Cosautlán de Carvajal	0	0	0	0	1	8	0	0
Coscomatepec	0	0	0	2	23	9	0	0
Cosoleacaque	0	0	0	1	3	0	0	0
Cuitláhuac	0	0	4	4	0	8	2	2
Emiliano Zapata	0	0	0	1	0	6	0	0
Fortín	0	0	0	0	0	9	0	0
Gutiérrez Zamora <sup>1/</sup>				1				0
Huatusco	0	0	0	0	52	0	0	0
Ignacio de la Llave <sup>1/</sup>				1				0
Isla	0	0	2	0	33	0	0	0
Ixhuacán de los Reyes	0	0	0	0	0	6	0	0
Ixhuatlán del Café	0	0	0	0	31	6	0	0
Ixtaczoquitlán	0	0	0	0	0	5	0	0
Juan Rodríguez Clara	0	0	0	0	10	0	0	0
La Antigua	0	0	0	0	0	23	0	0
Manlio Fabio Altamirano	0	0	0	0	0	18	0	0
Martínez de la Torre	2	0	0	0	2	0	3	2
Nautla	0	0	1	1	0	0	24	13
Nogales	0	0	0	0	0	5	0	0
Orizaba	0	83	0	2	11	26	0	0
Papantla	0	0	0	2	1	0	0	0
Paso del Macho	0	0	5	2	0	0	1	1
Paso de Ovejas	0	0	2	0	0	4	0	0
Poza Rica de Hidalgo	0	0	0	6	1	0	0	0
San Andrés Tuxtla	2	0	0	0	10	0	0	0
San Rafael <sup>1/</sup>				1				0
Soledad de Doblado	0	0	3	1	0	12	0	0
Tantoyuca	0	0	0	0	0	0	0	0
Tempoal <sup>1/</sup>				1				0
Teocelo	0	0	0	0	3	6	0	0
Texistepec <sup>1/</sup>				1				0
Tierra Blanca	0	0	0	0	1	0	0	0
Tlaltetela	0	0	0	0	1	0	0	0
Tuxpan	0	0	0	0	1	0	0	0
Veracruz	0	21	74	25	6	10	0	1
Xalapa	68	146	23	8	4	6	0	1
Xico	1	0	2	2	4	6	0	0
<b>Total</b>	<b>112</b>	<b>355</b>	<b>140</b>	<b>95</b>	<b>274</b>	<b>222</b>	<b>44</b>	<b>27</b>

<sup>1/</sup> Rubros incorporados en 2018.

<sup>p/</sup> Cifras preliminares a agosto.

Fuente: Secretaría de Desarrollo Económico y Portuario. Dirección General de Comercio Exterior y Desarrollo de Proveedores.

## Programa SIMPLIFICA medición de la carga regulatoria

Dependencia	Trámites y servicios		Costo Económico y Social	
	2017	2018 <sup>1/</sup>	2017	2018 <sup>1/</sup>
Secretaría de Educación de Veracruz	261	233	1,366,272,382	1,165,676,205
Secretaría de Finanzas y Planeación	81	109	765,952,207	369,814,562
Secretaría de Gobierno	57	50	329,236,233	71,671,125
Secretaría de Trabajo, Previsión Social y Productividad	31	39	147,103,996	6,715,782
Secretaría de Salud	95	82	102,631,835	174,956,230
Secretaría de Infraestructura y Obras Públicas	32	6	33,553,270	6,772,613
Secretaría de Medio Ambiente	26	24	32,572,014	18,885,293
Secretaría de Desarrollo Económico y Portuario	33	24	29,361,225	319,324
Secretaría de Protección Civil	3	7	20,484,511	13,950,666
Secretaría de Seguridad Pública	23	52	16,867,937	48,288,311
Secretaría de Desarrollo Social	63	86	12,903,864	26,717,196
Oficina del Gobernador	10	12	6,074,518	1,188,062
Secretaría de Desarrollo Agropecuario, Rural y Pesca	24	15	3,086,140	30,535,357
Contraloría General del Estado	2	2	2,600,032	1,749,086
Secretaría de Turismo y Cultura	14	9	471,199	221,517
Oficina de Programa de Gobierno	0	2	0	4,050
<b>Total</b>	<b>755</b>	<b>752</b>	<b>2,869,171,363</b>	<b>1,937,465,379</b>

<sup>1/</sup> Cifras definitivas.

Fuente: Comisión Federal de Mejora Regulatoria. Diagnóstico del Estado de Veracruz de Ignacio de la Llave.



**SIOP** | Secretaría de Infraestructura  
y Obras Públicas



## Longitud de la red carretera (kilómetros)

Concepto	2014	2015	2016	2017	2018 <sup>p/</sup>
<b>Total</b>	<b>26,480.3</b>	<b>26,570.1</b>	<b>26,739.2</b>	<b>26,861.9</b>	<b>27,002.5</b>
<b>Pavimentadas</b>	<b>8,434.6</b>	<b>8,519.0</b>	<b>8,661.6</b>	<b>8,758.3</b>	<b>8,898.9</b>
Autopistas	878.0	878.0	878.0	878.0	878.0
Troncal federal <sup>1/</sup>	2,665.8	2,665.8	2,665.8	2,665.8	2,666.6
Alimentadoras estatales	4,437.6	4,522.0	4,613.0	4,663.8	4,720.0
Caminos rurales	453.2	453.2	504.8	550.7	634.4
<b>Revestidas</b>	<b>9,648.9</b>	<b>9,653.3</b>	<b>9,679.8</b>	<b>9,705.8</b>	<b>9,705.8</b>
Federales	1,722.3	1,722.3	1,722.3	1,722.3	1,722.3
Estatales	7,926.6	7,931.0	7,957.5	7,983.5	7,983.5
<b>Terracerías</b>	<b>8,396.8</b>	<b>8,397.8</b>	<b>8,397.8</b>	<b>8,397.8</b>	<b>8,397.8</b>

1/ Incluye las transferidas a otras dependencias, al Estado y a los municipios.  
 p/ Cifras preliminares a septiembre.  
 Nota: La suma de los parciales puede no coincidir con el total debido al redondeo de cifras.  
 Fuente: Secretaría de Infraestructura y Obras Públicas.  
 Centro SCT Veracruz.  
 Petróleos Mexicanos (PEMEX).

## Longitud de la red carretera (kilómetros)

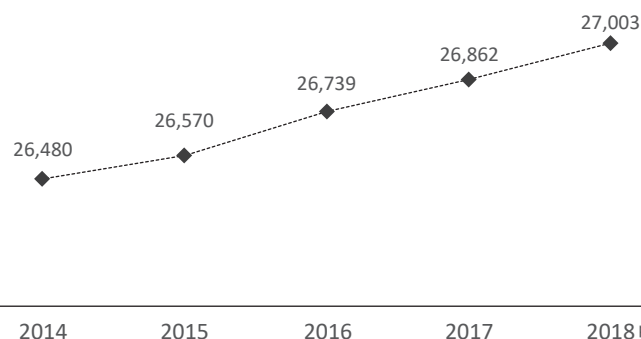

p/ Cifras preliminares a septiembre.

## Longitud de la red carretera por capa de rodamiento (kilómetros)

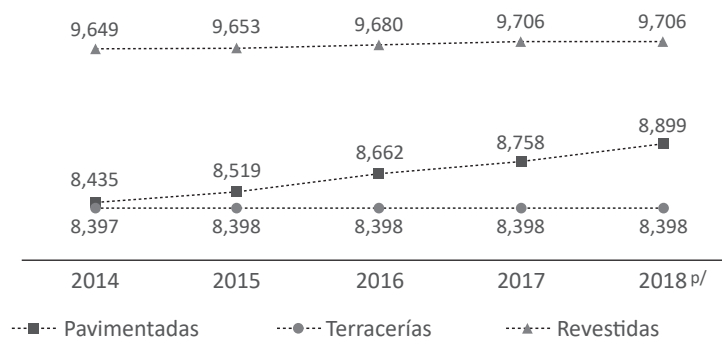

p/ Cifras preliminares a septiembre.

## Red carretera por capa de rodamiento 2018

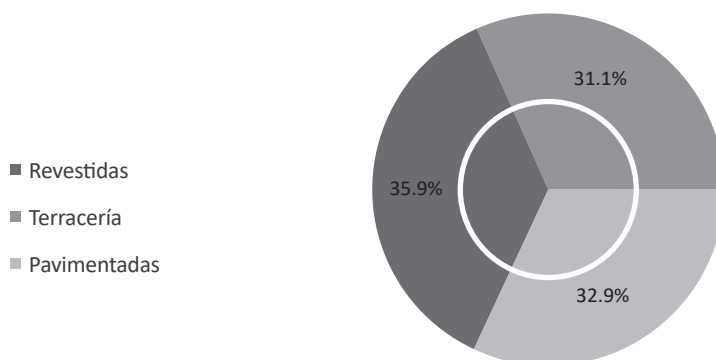

## Mantenimiento, rehabilitación y reconstrucción de la red carretera (kilómetros)

Concepto	2017	2018 <sup>p/</sup>
<b>Total</b>	<b>513.8</b>	<b>159.4</b>
<b>Pavimentadas</b>	<b>483.7</b>	<b>159.4</b>
Autopistas	0.0	0.0
Troncal federal <sup>1/</sup>	91.4	5.7
Alimentadoras estatales	303.5	88.4
Caminos rurales	88.8	65.3
<b>Revestidas</b>	<b>29.1</b>	<b>0.0</b>
Federales	0.0	0.0
Estatales	29.1	0.0
<b>Terracerías</b>	<b>1.0</b>	<b>0.0</b>

<sup>1/</sup> Incluye las transferidas a otras dependencias, al Estado y a los municipios.  
<sup>p/</sup> Cifras preliminares a septiembre.  
Fuente: Secretaría de Infraestructura y Obras Públicas.

## Mantenimiento, rehabilitación y reconstrucción de la red carretera (kilómetros)

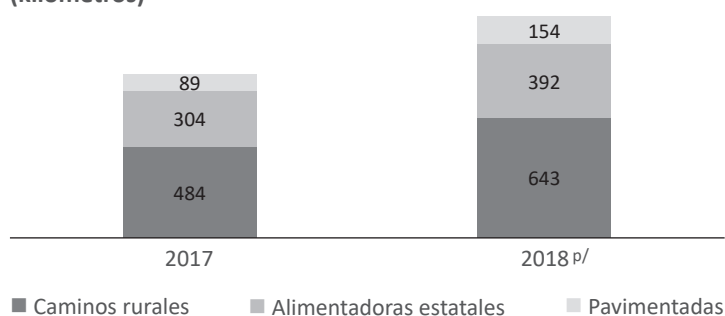

<sup>p/</sup> Cifras preliminares a septiembre.  
Nota: Cifras acumuladas.



## Infraestructura de Obra Pública

Concepto	2017	2018 <sup>p/</sup>
<b>Obra</b>		
Sistema de Agua Potable (m)	0	75,409
Alcantarillado y Drenaje sanitario (m)	2,282	4,706
Pavimentos vialidades (m <sup>2</sup> )	44,027	131,320
Espacios Públicos (m <sup>2</sup> )	865	4,537
<b>Municipios atendidos</b>	<b>13</b>	<b>13</b>

p/ Cifras preliminares a septiembre.

Fuente: Secretaría de Infraestructura y Obras Públicas.  
Subsecretaría de Obras Públicas.

## Infraestructura de Telecomunicaciones

### Red Estatal de Educación, Salud y Gobierno

Concepto	2015	2016	2017	2018 <sup>p/</sup>
Servicio de Conectividad proporcionado por la SCT a través de los hoteles de CFE <sup>1/</sup>	1	1	1	1
Distribución en modo balanceo para asegurar servicios de conectividad e internet <sup>2/</sup>	4	4	8	8

1/ NIBA 300 mbs, 40 ciudades 100 mbs (Hospitales, escuelas y dependencias de Gobierno). Hoteles donde se tienen hospedadas las líneas de comunicación en fibra óptica.

2/ Frecuencias utilizadas, son libres para enlaces de distribución y acorde a estudios de radioplanning (Secretaría de Salud, Protección Civil, RTV, Tecnológico de Perote, Escuela Xaltepec, Secretaría de Infraestructura y Obras Públicas, Aeropuerto, IVAI).

p/ Cifras preliminares a septiembre.

Nota: Todo se distribuye del Centro Estatal de Telecomunicaciones.

Fuente: Secretaría de Infraestructura y Obras Públicas. Dirección General de Telecomunicaciones.

## Radiocomunicación

### Servicio de transmisión y recepción de frecuencias

Concepto	2015	2016	2017	2018 <sup>p/</sup>
Instalación de Torres	8	8	8	8
Antenas de radiocomunicación	6	6	6	6
Frecuencias de radiocomunicación	16	16	16	18

p/ Cifras preliminares a septiembre.

Fuente: Secretaría de Infraestructura y Obras Públicas. Dirección General de Telecomunicaciones.

# Maquinaria de Veracruz

## Maquinaria y equipo

(unidades)

Descripción	2014	2015	2016	2017	2018 P/
Apizonador vibratorio	2	2	2	7	1
Aplanadora	1	1	1	1	1
Autotank	2	2	2	2	0
Barredora	4	4	4	6	4
Camión de volteo	62	74	74	89	0
Camión grúa	2	2	2	2	0
Camión pipa de agua	2	2	2	2	0
Compactador 9 neumáticos					2
Compactador neumático	2	3	3	3	1
Compresor	4	4	4	4	4
Draga marina	3	3	3	3	3
Excavadora	7	7	7	8	6
Góndola	1	1	1	1	0
Lancha	6	6	6	6	6
Lowboy	10	10	10	10	0
Lubricadora	2	2	2	2	0
Martillo hidráulico	11	11	11	12	12
Motoconformadora	54	60	60	62	53
Motoescrepa	1	1	1	1	1
Motor fuera de borda	3	3	3	3	3
Cargador frontal	31	38	38	41	1
Payloader					37
Petrolizadora	8	9	9	12	0
Pintarrayas	2	1	1	1	1
Placa vibratoria	2	2	2	2	2
Regla vibratoria	2	2	2	2	2
Retroexcavadora	13	16	16	18	18
Revolvedora de concreto	16	16	16	20	5
Rodillo vibratorio	10	11	11	16	16
Planta de soldar	12	12	12	12	9
Tanque	3	3	3	3	7
Tractocamión	12	14	14	13	0
Tractor agrícola	2	3	3	4	2
Tractor de orugas	51	57	57	59	52
Tractor jardinero	1	1	1	1	1
Trascabo	6	7	7	7	7
Unidades de apoyo	47	76	76	99	0
Vibrocompactador	14	17	17	17	17
Bachadora	3	4	4	4	0
Camión Torton	2	2	2	1	0
Minicargador	7	9	9	9	8
Pavimentadora	2	2	2	2	0
Pintarraya manual	1	1	1	1	0
Planta Mezcladora en frío	1	2	2	3	2
Plataforma tipo caja	1	1	1	1	0
Recuperadora	1	1	1	1	1
Rodillo vibrocompactador	6	7	7	17	6
Trituradora de Material	1	2	2	2	1
Recicladora y precalentador de pavimento <sup>1/</sup>					5
Topador frontal <sup>1/</sup>					3
Topador bulldozer <sup>1/</sup>					2
Transbordador Vehicular <sup>1/</sup>					1
Esparcidora <sup>1/</sup>					3
Motoniveladora <sup>1/</sup>					3
Cortadora de Concreto <sup>1/</sup>					2
Desmalezadora <sup>1/</sup>					1
<b>Total</b>	<b>436</b>	<b>514</b>	<b>514</b>	<b>592</b>	<b>312</b>

<sup>1/</sup> Rubros incorporados en 2018.

p/ Cifras preliminares a septiembre.

Fuente: Secretaría de Infraestructura y Obras Públicas. Subdirección de Maquinaria.

## Unidades vehiculares en proceso de enajenación

Descripción	2018 p/
Automóviles	50
Bachadoras	8
Camiones	10
Camión bombero	1
Camión grua	3
Camión lubricadora	2
Camión petrolizadora	7
Camión pipa para agua	2
Remolque	3
Camionetas 3.5 toneladas	3
Camionetas Pick-up	126
Camionetas	38
Camioneta Silverado	3
Remada	2
Góndola	1
Low-boys	1
Motos	2
Plana	1
Remolque	1
Tractocamiones	6
Tráiler	7
Volteos	86
<b>Total</b>	<b>363</b>

p/ Cifras preliminares a septiembre.

Nota: Unidades en proceso de enajenación aprobado por el H. Congreso del Estado, publicado en la Gaceta Oficial del Estado Número Ext. 074 con fecha 20 de febrero de 2018.  
Fuente: Secretaría de Infraestructura y Obras Públicas. Oficina de Control Vehicular.

SEDESOL | Secretaría de Desarrollo Social



## Demanda de agua potable

Regiones hidrológicas	2016		2017		2018	
	Población total <sup>e/</sup>	Demanda <sup>1/</sup> (m <sup>3</sup> /año)	Población total <sup>e/</sup>	Demanda <sup>1/</sup> (m <sup>3</sup> /año)	Población total <sup>e/</sup>	Demanda <sup>1/</sup> (m <sup>3</sup> /año)
Bajo Pánuco	482,687	40,480,953.3	484,855	40,662,831.2	487,144	40,854,790.2
Norte de Veracruz	1,788,016	169,573,283.0	1,798,614	170,578,323.6	1,809,281	171,590,016.4
Centro	2,469,162	284,547,498.7	2,488,493	286,775,175.1	2,506,849	288,890,540.3
Papaloapan	2,208,064	223,959,677.9	2,223,904	225,566,320.2	2,239,413	227,139,435.9
Coatzacoalcos	1,158,210	136,732,789.2	1,168,097	137,900,081.2	1,177,634	139,025,939.6
<b>Total</b>	<b>8,106,138</b>	<b>855,294,202.1</b>	<b>8,163,963</b>	<b>861,482,731.4</b>	<b>8,220,322</b>	<b>867,500,722.4</b>

1/ Dotaciones teóricas estimadas por la CAEV.

e/ Cifras estimadas.

Nota: La estimación de cifras por la CAEV se realizan con base a los datos publicados por el CONAPO.

Fuente: Comisión del Agua del Estado de Veracruz.

## Cobertura de agua potable

### Cobertura de Población que cuenta con el servicio

(porcentaje)

Tamaño de localidad <sup>1/</sup>	2014	2015	2016	2017	2018 <sup>e/</sup>
<b>Total</b>	<b>83.8</b>	<b>86.9</b>	<b>87.6</b>	<b>88.0</b>	<b>88.71</b>
Localidades rurales	70.2	78.6	79.8	80.6	81.20
Localidades urbanas	88.6	86.9	87.6	87.9	89.96
Ciudades	94.0	93.9	94.1	94.2	94.56

1/ Se considera como localidades rurales: las comprendidas entre 1 y 2,499 habitantes, localidades urbanas de 2,500 a 9,999 habitantes y se clasifica como ciudades a aquellas que tienen 10,000 habitantes y más.

e/ Cifras estimadas.

Nota: Estimaciones con base en la Encuesta Intercensal 2015; los reportes de tomas instaladas por los organismos operadores a cargo de la CAEV; y las obras y acciones programadas del ejercicio 2018.

Fuente: Comisión del Agua del Estado de Veracruz.

## Red de distribución de agua potable

Concepto	2014	2015 <sup>1/</sup>	2016 <sup>2/</sup>	2017 <sup>2/</sup>	2018 <sup>2/</sup>
Sistemas de agua potable	4,827	4,932	5,048	5,089	5,105
Tomas domiciliarias instaladas	1,642,306	2,043,514	2,059,527	2,068,201	2,072,409
Domésticas	1,556,660	1,956,471	1,972,484	1,981,158	1,985,366
Comerciales	80,651	82,089	82,089	82,089	82,089
Industriales	4,995	4,954	4,954	4,954	4,954
Localidades con red de distribución	6,105	6,210	6,332	6,375	6,391

1/ Cifras de la Encuesta Intercensal 2015. INEGI.

2/ Cifras estimadas con base en la Información recabada en el reporte de obras terminadas y registradas por el ORFIS, a través del Sistema de Consulta de Obras y Acciones Municipales de Veracruz.

Nota: Estimaciones con base en el Censo de Población y Vivienda 2010, los Tabulados de la Encuesta Intercensal 2015 y el reporte de obras terminadas y registradas por el ORFIS a través del Sistema de Consulta de Obras y Acciones Municipales de Veracruz.

Fuente: Comisión del Agua del Estado de Veracruz.

## Cobertura de drenaje

### Cobertura de Población que cuenta con el servicio

(porcentaje)

Tamaño de localidad	2014	2015 <sup>1/</sup>	2016 <sup>2/</sup>	2017 <sup>2/</sup>	2018 <sup>2/</sup>
<b>Total</b>	<b>87.4</b>	<b>87.6</b>	<b>89.1</b>	<b>90.3</b>	<b>90.5</b>
Localidades rurales	71.5	78.3	80.0	81.4	81.5
Localidades urbanas	95.8	88.5	98.8	92.3	92.8
Ciudades	98.9	94.7	95.8	96.8	96.9

1/ Cifras de la Encuesta Intercensal 2015. INEGI.

2/ Cifras estimadas con base en la Información recabada en el reporte de obras terminadas y registradas por el ORFIS a través del Sistema de Consulta de Obras y Acciones Municipales de Veracruz.

Nota: Se considera como localidades rurales: las comprendidas entre 1 y 2,499 habitantes, localidades urbanas de 2,500 a 9,999 habitantes y se clasifica como ciudades a aquellas que tienen 10,000 habitantes y más.

Fuente: Comisión del Agua del Estado de Veracruz.

## Sistemas de drenaje y alcantarillado

Concepto	2014	2015 <sup>1/</sup>	2016 <sup>2/</sup>	2017 <sup>2/</sup>	2018 <sup>2/</sup>
Sistemas de drenaje y alcantarillado	1,350	6,546	6,591	6,614	6,636
Localidades con el servicio	1,414	6,609	6,654	6,677	6,699

1/ Cifras de la Encuesta Intercensal 2015. INEGI.

2/ Cifras estimadas.

Nota: Estimaciones realizadas con base los Tabulados de la Encuesta Intercensal 2015 y el reporte de obras terminadas y registradas por el ORFIS a través del Sistema de Consulta de Obras y Acciones Municipales de Veracruz.

Fuente: Comisión del Agua del Estado de Veracruz.

## Plantas de tratamiento de aguas residuales en operación

### Según proceso de tratamiento

Concepto	2014	2015 <sup>1/</sup>	2016 <sup>2/</sup>	2017 <sup>2/</sup>	2018 <sup>2/</sup>
<b>Plantas de tratamiento</b>	<b>118</b>	<b>118</b>	<b>146</b>	<b>176</b>	<b>179</b>
Lodos activados	47	41	41	42	45
Lagunas de estabilización	18	16	16	16	16
Tanque séptico	9	7	7	7	7
Otras	44	54	82	111	111

1/ Información publicada por la CONAGUA: Situación del Subsector Agua Potable, Alcantarillado y Saneamiento, 2016.

2/ Cifras estimadas en base a la información recabada en el reporte de obras terminadas y registradas por el ORFIS a través del Sistema de Consulta de Obras y Acciones Municipales de Veracruz.

Fuente: Comisión del Agua del Estado de Veracruz.

## Acciones de vivienda

Concepto	2014	2015	2016	2017	2018 <sup>e/</sup>
Municipios beneficiados	44	35	45	61	7
Mejoramiento de vivienda <sup>1/</sup>	4,187	3,712	1,709	4,488	366
Vivienda nueva	725	n.d.	n.d.	n.d.	n.d.
Vivienda rural <sup>2/</sup>	3,000	2,515	3,813		
Lotes para vivienda de interés social o popular	1,019	3,101	1,821	1,600	308
Escrituración de lotes de interés social	190	208	210	700	458
Beneficiarios	36,484	38,144	30,212	27,152	4,528

1/ Se consideran obras de mejoramiento desde recubrimiento de muros y reemplazo de cubiertas hasta construcción de habitación adicional, cocina o baños completos, pisos y láminas de Zinc.

2/ Rubro vigente hasta 2016.

n.d. No disponible

e/ Cifras estimadas a noviembre.

Fuente: Instituto Veracruzano de la Vivienda.

## Viviendas afectadas por desastres naturales

Concepto	2014	2015	2016	2017	2018 <sup>1/</sup>
Declaratoria de desastres naturales (publicadas) <sup>2/</sup>	0	5	3	2	0
Municipios afectados	10	38	40	6	0
Reparación de daños menores	1	0	65	3	0
Reparación de daños parciales	23	123	10	2	0
Reconstrucción de viviendas	1	0	19	1	0
Reubicación de viviendas	152	104	183	97	0
Beneficiarios	748	908	1,108	412	0

1/ Hasta el momento no ha habido declaratorias de desastres naturales que impliquen afectación y reparación de viviendas. Cifras preliminares al 30 de octubre.

2/ Declaratorias de desastres naturales que implican la reparación de daños a viviendas.

Fuente: Instituto Veracruzano de la Vivienda.

## Acciones para atención de la pobreza y carencias sociales

Tipo de apoyo	2017	2018 <sup>e/</sup>
<b>Acciones</b>		
<b>Levantamiento de Información Socioeconómica <sup>1/</sup></b>		
Cuestionario Único de Información Socioeconómica (CUIS)	851,780	17,842
Municipios	212	120
Localidades	6,926	645
<b>Atención médica <sup>2/</sup></b>		
Consultas	99,001	94,311
<b>Acceso a alimentación <sup>3/</sup></b>		
Canastas alimentarias	3,529,015	3,000,000
Municipios	212	212
Localidades	5,748	6,490
Beneficiarios (familias)	600,000	702,605
<b>Rezago Educativo <sup>4/</sup></b>		
Becas	14,196	36,641
<b>Calidad y espacios en vivienda</b>		
Pisos firmes (pisos de cemento)	10,322	9,652
Beneficiarios	39,224	36,678
<b>Techos firmes <sup>5/</sup></b>		
Beneficiarios	240	263
Municipios	4	3
<b>Programa Techo Digno <sup>6/</sup></b>		
Láminas de zinc	1,697	366
Beneficiarios	6,788	1,427
<b>Construcción de cuartos en Zonas de Atención Prioritaria</b>		
Cuartos adicionales para dormitorio	2,587	4,804
Beneficiarios	9,831	18,255
<b>Cuartos para dormitorio <sup>7/</sup></b>	<b>1,318</b>	
Beneficiarios	5,177	
<b>Estufas ecológicas</b>	<b>6,226</b>	<b>8,820</b>
Beneficiarios	23,659	33,516
<b>Acciones complementarias</b>		
Cobijando tu sierra <sup>8/</sup>	107,102	2,690
Colchonetas	7,500	
Paquetes de útiles escolares	2,200	
Juguetes	1,300	
Municipios	51	11

1/ Levantamiento de información socioeconómica de los hogares.

2/ Atención médica de primer contacto a la población beneficiaria del Programa Veracruz Comienza Contigo.

3/ La entrega de canastas alimentarias se hace a familias, consiste en productos como: avena, arroz, atún en agua, frijol negro, leche semidescremada, soya, aceite vegetal y sopa de pasta.

4/ Los beneficiarios son niños y niñas con algún tipo de limitación física (visual, auditiva, oral, motriz o de capacidades) y que residen en municipios de alta y muy alta marginación.

5/ Consiste en la instalación de losa de concreto armado de 24 hasta 40 metros cuadrados, según sea el espacio de cada vivienda en donde se implementa. El objetivo es reducir el porcentaje de viviendas que cuentan con material de lámina de cartón o desechos.

6/ El Programa es operado por el Instituto Veracruzano de la Vivienda. Se considera un techo digno un conjunto de diez láminas. En el año 2018 este programa no tuvo partida presupuestal.

7/ Cuartos construidos por el Instituto Veracruzano de la Vivienda con recursos del FISE. Para 2018 este programa no tuvo asignada partida presupuestal.

8/ El programa opera en coordinación entre la SEDESOL, el DIF, la Dirección General del Instituto Veracruzano de Asuntos Indígenas, Ayuntamientos y diversas Organizaciones Civiles. En 2018 se ejecutó como acción complementaria.

e/ Cifras estimadas a noviembre.

Fuente: Secretaría de Desarrollo Social.

## Usuarios, ventas, productos y generación de energía

Concepto	2014	2015	2016	2017	2018 e/
<b>Usuarios por tipo de servicio <sup>1/</sup></b>	<b>2,790,686</b>	<b>2,863,965</b>	<b>2,928,817</b>	<b>2,998,546</b>	<b>3,016,226</b>
Doméstico	2,507,152	2,574,169	2,635,470	2,699,071	2,715,527
General en baja tensión	258,113	262,946	265,868	271,054	272,506
Alumbrado público	7,544	8,017	8,334	8,579	8,684
Bombeo	1,696	1,749	1,810	1,857	1,863
Temporal	431	719	336	459	0
Bombeo agrícola	1,878	1,940	2,073	2,176	2,188
General en media tensión	13,819	14,372	14,871	15,295	15,403
Industrial en alta tensión	53	53	55	55	55
<b>Ventas por tipo de servicio (MWh)</b>	<b>10,550,264</b>	<b>10,890,454</b>	<b>10,888,309</b>	<b>9,789,809,241</b>	<b>9,298,830,337</b>
Doméstico	3,492,912	3,713,900	3,815,700	3,796,677,780	3,318,921,636
General en baja tensión	740,877	819,575	836,052	783,023,609	795,823,502
Alumbrado público	312,896	313,941	312,650	296,701,739	219,888,848
Bombeo	59,906	63,833	66,744	66,313,730	1,160,296
Temporal	771	815	702	580,606	0
Bombeo agrícola	65,181	61,623	93,298	81,232,133	100,365,628
General en media tensión	2,716,886	2,808,296	2,810,950	2,756,654,236	2,430,100,810
Industrial en alta tensión	3,160,834	3,108,470	2,952,213	2,008,625,408	2,432,569,617
<b>Productos por tipo de servicio</b>	<b>16,511,856</b>	<b>15,080,797</b>	<b>15,369,772</b>	<b>16,683,527</b>	<b>14,506,406,490</b>
Doméstico	3,985,815	4,310,158	4,437,471	4,427,627	5,177,600,258
General en baja tensión	2,297,764	2,303,386	2,417,676	2,762,177	1,241,504,448
Alumbrado público	824,832	870,471	921,839	930,549	343,032,070
Bombeo	112,286	126,241	143,205	146,666	1,810,092
Temporal	3,449	3,522	3,242	2,877	0
Bombeo agrícola	50,993	50,104	72,244	63,498	156,572,874
General en media tensión	5,015,217	4,250,941	4,348,534	5,434,194	3,791,017,674
Industrial en alta tensión	4,221,499	3,165,972	3,025,562	2,915,940	3,794,869,074
<b>General de energía</b>					
Combustóleo (miles m <sup>3</sup> )	1,116.4	1,434.8	1,635.0	1,227.5	1,184.5
Gas (millones m <sup>3</sup> )	445.6	301.8	492.5	410.8	329.0
Diesel (miles m <sup>3</sup> )	2.9	3.3	3.3	2.4	1.9
Dióxido de uranio (MWd/st) <sup>2/</sup>	13,214.6	15,832.8	14,451.4	9,594.4	n. d.
<b>Generación bruta (GWh) <sup>3/</sup></b>	<b>16,101.2</b>	<b>18,839.1</b>	<b>19,021.9</b>	<b>17,547.7</b>	<b>18,651.5</b>
Hidroeléctrica	408.0	287.0	370.2	499.7	451.7
Vapor	4,562.7	5,974.1	6,695.6	5,041.0	4,807.3
Ciclo combinado	1,453.4	1,000.9	1,389.1	1,124.2	1,052.8
Nucleoeléctrica	9,677.2	11,577.1	10,567.0	10,882.8	12,339.7

1/ Se refiere al número de contratos celebrados para el suministro de energía eléctrica.

2/ Megawatt – día por tonelada corta.

3/ No incluye productores independientes de energía eléctrica. La suma de los parciales puede no coincidir con el total debido al redondeo de cifras.

n. d. No disponible.

e/ Cifras estimadas a noviembre.

Fuente: Comisión Federal de Electricidad. Estadísticas por Entidad Federativa.



## Grado de electrificación por localidad

Rango de población por localidad	Existentes		Electrificadas		Grado (%)	
	Localidad	Habitantes	Localidad	Habitantes	Localidad	Habitantes
<b>2014</b>						
<b>Total</b>	<b>20,828</b>	<b>8,179,397</b>	<b>16,507</b>	<b>7,989,881</b>	<b>79.25</b>	<b>97.68</b>
Localidades de 1 vivienda	6,515	27,505	3,912	17,418	60.05	63.33
Localidades de 2 viviendas	2,148	21,219	1,440	14,760	67.04	69.56
11 a 99	5,573	200,450	4,563	165,010	81.88	82.32
100 a 499	4,420	1,108,842	4,420	1,046,241	100.00	94.35
500 a 999	1,232	851,556	1,232	819,108	100.00	96.19
1,000 a 2,499	600	895,186	600	873,204	100.00	97.54
2,500 a 9,999	250	1,157,063	250	1,144,341	100.00	98.90
10,000 a más	90	3,917,576	90	3,909,799	100.00	99.80
<b>2015</b>						
<b>Total</b>	<b>20,828</b>	<b>8,303,562</b>	<b>16,525</b>	<b>8,119,528</b>	<b>79.34</b>	<b>97.78</b>
Localidades de 1 vivienda	6,515	27,863	3,912	17,647	60.05	63.33
Localidades de 2 viviendas	2,148	21,486	1,440	14,947	67.04	69.57
11 a 99	5,544	198,565	4,552	163,913	82.11	82.55
100 a 499	4,407	1,105,848	4,407	1,044,476	100.00	94.45
500 a 999	1,259	870,467	1,259	838,563	100.00	96.33
1,000 a 2,499	606	901,472	606	880,229	100.00	97.64
2,500 a 9,999	257	1,177,901	257	1,166,324	100.00	99.02
10,000 a más	92	3,999,960	92	3,993,429	100.00	99.84
<b>2016</b>						
<b>Total</b>	<b>20,828</b>	<b>8,429,732</b>	<b>16,539</b>	<b>8,250,106</b>	<b>79.41</b>	<b>97.87</b>
Localidades de 1 vivienda	6,515	28,231	3,912	17,878	60.05	63.33
Localidades de 2 viviendas	2,148	21,761	1,440	15,143	67.04	69.59
11 a 99	5,523	197,451	4,545	163,567	82.29	82.84
100 a 499	4,401	1,109,544	4,401	1,048,583	100.00	94.51
500 a 999	1,263	874,076	1,263	843,403	100.00	96.49
1,000 a 2,499	624	926,086	624	905,067	100.00	97.73
2,500 a 9,999	260	1,188,928	260	1,178,460	100.00	99.12
10,000 a más	94	4,083,655	94	4,078,005	100.00	99.86
<b>2017</b>						
<b>Total</b>	<b>20,828</b>	<b>8,560,514</b>	<b>16,549</b>	<b>8,387,314</b>	<b>79.46</b>	<b>97.98</b>
Localidades de 1 vivienda	6,515	28,644	3,912	18,135	60.05	63.31
Localidades de 2 viviendas	2,148	22,057	1,440	15,346	67.04	69.57
11 a 99	5,523	197,451	4,555	164,050	82.47	83.08
100 a 499	4,355	1,104,269	4,355	1,045,160	100.00	94.65
500 a 999	1,291	892,830	1,291	863,186	100.00	96.68
1,000 a 2,499	635	941,281	635	921,504	100.00	97.90
2,500 a 9,999	265	1,205,315	265	1,196,342	100.00	99.26
10,000 a más	96	4,168,667	96	4,163,591	100.00	99.88
<b>2018 e/</b>						
<b>Total</b>	<b>20,828</b>	<b>8,693,134</b>	<b>16,552</b>	<b>8,528,210</b>	<b>79.47</b>	<b>98.10</b>
Localidades de 1 vivienda	6,515	29,060	3,912	18,394	60.05	63.30
Localidades de 2 viviendas	2,148	22,353	1,440	15,556	67.04	69.59
11 a 99	5,523	197,451	4,558	167,404	82.53	84.78
100 a 499	4,308	1,098,222	4,308	1,040,022	100.00	94.70
500 a 999	1,319	911,373	1,319	883,003	100.00	96.89
1,000 a 2,499	649	962,683	649	945,504	100.00	98.22
2,500 a 9,999	269	1,227,043	269	1,218,208	100.00	99.28
10,000 a más	97	4,244,949	97	4,240,119	100.00	99.89

e/ Cifras estimadas a diciembre.  
Fuente: Comisión Federal de Electricidad.

# SEDEMA | Secretaría de Medio Ambiente



## Actividades de Educación Ambiental

Concepto	2014	2015	2016	2017	2018 <sup>1/</sup>
Personas atendidas en visitas guiadas y pláticas <sup>2/</sup>	0	7,230	0	1,282	0
Promotores ambientales capacitados	2,746	200	175	133	225
Personas atendidas en exposiciones, foros y talleres	57,341	51,020	19,000	13,396	5,800
Municipios capacitados	85	48	80	20	10

1/ Cifras al 30 de septiembre.

2/ Se reportan pláticas en jardines de niños y niñas, escuelas primarias, secundarias y bachilleratos.

Fuente: Secretaría de Medio Ambiente.

## Evaluaciones de impacto y riesgo ambiental

Concepto	2014	2015	2016	2017	2018 <sup>1/</sup>
Manifestaciones de impacto y estudios de riesgo	181	122	129	86	73
Memorias técnicas descriptivas	226	230	132	133	108

1/ Cifras al 30 de septiembre.

Fuente: Secretaría de Medio Ambiente.

## Regulación ambiental

Concepto	2014	2015	2016	2017	2018 <sup>1/</sup>
Licencias ambientales emitidas	338	91	96	87	35
Cédulas Estatales de Operación Anual	278	308	356	187	583
Residuos de Manejo Especial (RME)					
Empresas registradas como generadoras	238	167	190	386	225
Empresas autorizadas para el transporte	85	112	155	166	141
Empresas, Centros de Acopio y Almacenamiento autorizados en una o más de las etapas que comprenden el manejo integral de los RME	23	20	28	69	63
Registro de Plan de Manejo de Residuos de Manejo Especial				281	54
Solicitud de información para dar seguimiento a trámite en el manejo adecuado de Residuos de Manejo Especial				30	38
Exhorto para el trámite del manejo de los Residuos de Manejo Especial y/o emisiones a la Atmósfera				41	15
Bajas de registros				13	0
Opiniones técnicas				66	43
Trámites del Sistema de Monitoreo de Calidad del Aire				71	16
Informes de manejo integral	197	188	164	539	409
Planes de manejo de residuos <sup>2/</sup>	15	15	15	15	50

1/ Cifras al 30 de septiembre.

2/ Se contabilizan a partir de la publicación y entrada en vigor de la NOM-161-SEMARNAT-2011, por lo que se agrega el registro de planes de manejo de residuo.

Fuente: Secretaría de Medio Ambiente.

## Protección de tortugas marinas (Nautla)

### Centro Veracruzano para la Investigación y Conservación de tortugas marinas Marcelino Yépez

Concepto	2014	2015	2016	2017	2018 <sup>1/</sup>
Número de nidos	1,683	7,840	275	11,000	1,517
Número de huevos <sup>2/</sup>	108,000	880,220	22,873	739,650	110,046
Número de crías liberadas	168,299	777,698	6,281	673,530	88,037

1/ Cifras con corte al 30 de septiembre.

2/ Se refiere al número de huevos en cámara de incubación y/o protegidos.

Fuente: Secretaría de Medio Ambiente.

## Recolección promedio de Aceite Vegetal

Concepto	2014	2015	2016	2017	2018 <sup>1/</sup>
Aceite recolectado (litros)	50,000	75,000	105,325	191,701	100,745

<sup>1/</sup> Corte al 30 de septiembre.  
Fuente: Secretaría de Medio Ambiente.

## Producción de planta por vivero 2017-2018 <sup>1/</sup>

Vivero	Avance en producción (planta)	Municipios beneficiados	Planta entregada	Cantidad en desarrollo	Destino de la producción
Vivero Forestal Tuxpan	78,162	Tuxpan, Álamo	68,162	10,000	Reforestación de terrenos agrícolas, ganaderos y zonas degradadas
Vivero Forestal Catemaco	175,650	Región Tuxtlas	150,650	25,000	Reforestación de terrenos agrícolas, ganaderos y zonas degradadas
Vivero Forestal El Refugio	33,000	San Juan Evangelista, Playa Vicente	18,000	15,000	Reforestación de terrenos agrícolas y ganaderos
Vivero Forestal La Unidad – Tolome	380,000	Paso de Ovejas, Playa Vicente, Boca del Río, Veracruz	180,000	200,000	Reforestación de terrenos agrícolas, ganaderos y zonas degradadas
Vivero Forestal Los Tanques	115,920	Teocelo, Alto Lucero, Coatepec, Xalapa	30,000	85,920	Reforestación de terrenos agrícolas, ganaderos y zonas degradadas
Vivero Atlahuilco	238,000	Sierra de Zongolica	88,000	150,000	Reforestación de zonas degradadas
Vivero Xoxocotla	130,000	Región Zongolica	80,000	50,000	Reforestación de zonas degradadas, terrenos agrícolas y ganaderos.
Vivero Nuevo Vaquería	80,000	Zona del Pico de Orizaba	0	80,000	Reforestación de zonas degradadas, terrenos agrícolas y ganaderos.
Vivero Soledad Atzompa	162,000	Región Zongolica	82,000	80,000	Reforestación de zonas degradadas, terrenos agrícolas y ganaderos.
Vivero Los Molinos	250,000	Zona del Valle y del Cofre de Perote	0	250,000	Reforestación de zonas degradadas, terrenos agrícolas y ganaderos.
Agroproductores forestales de Zacualpan SPR de RI	336,000	Región de Zacualpan	300,000	36,000	Reforestación de zonas degradadas, terrenos agrícolas y ganaderos
Vivero Oxtlapa, Xico	150,000	Región centro del estado de Veracruz, Perote, Villa Aldama, Xico, Coatepec, Ixhuacán de los Reyes, Ayahualulco	130,000	20,000	Reforestación de zonas degradadas, terrenos agrícolas y ganaderos.
Vivero Agroforestal Cuahuitl	130,000	Jalacingo, Juchique de Ferrer	104,100	25,900	Reforestación de terrenos agrícolas, ganaderos y zonas degradadas
Vivero Ocotál Grande	230,000	Soteapan	230,000	0	Reforestación de terrenos agrícolas, ganaderos y zonas degradadas
Vivero Tierra Blanca	7,356	Tierra Blanca	7,356	0	Reforestación de terrenos agrícolas, ganaderos y zonas degradadas
Vivero Coyutla	20,000	Coyutla	0	20,000	Reforestación de terrenos agrícolas, ganaderos y zonas degradadas
Vivero Jalacingo	64,000	Jalacingo	50,000	14,000	Reforestación de terrenos agrícolas, ganaderos y zonas degradadas
<b>Total</b>	<b>2,580,088</b>		<b>1,518,268</b>	<b>1,061,820</b>	

<sup>1/</sup> Cifras preliminares a septiembre.  
Fuente: Secretaría de Medio Ambiente.

## Principales causas de incendios forestales (porcentaje)

Causa	2014	2015	2016	2017	2018 p/
Actividades agropecuarias	43.0	18.0	35.0	33.0	27.0
Fumadores	13.0	13.0	14.0	14.0	11.0
Intencionales	9.0	25.0	5.0	16.0	15.0
Cazadores furtivos	2.0	11.0	5.0	5.0	3.0
Actividades forestales	0.0	0.0	0.0	0.0	0.0
Fogatas	15.0	22.0	32.0	23.0	34.0
Limpia de derechos de vía	0.0	0.0	0.0	0.0	1.0
Otras actividades productivas	2.0	0.0	1.0	0.0	6.0
Quema de basura	2.0	2.0	2.0	2.0	3.0
Descargas eléctricas	0.0	0.0	0.0	0.0	0.0
Rencillas	0.0	0.0	0.0	0.0	0.0
Otras causas	14.0	8.0	5.0	7.0	0.0
No determinados	0.0	1.0	1.0	0.0	0.0
<b>Total</b>	<b>100.0</b>	<b>100.0</b>	<b>100.0</b>	<b>100.0</b>	<b>100.0</b>

p/ Cifras preliminares al 30 de septiembre.

Nota: La temporada de incendios forestales comprende de enero a junio.

Fuente: Comisión Nacional Forestal (CONAFOR), Secretaría de Medio Ambiente (SEDEMA).

## Distribución de los incendios por región forestal

Región forestal	2017			2018 p/		
	Municipios afectados	Número de incendios	Hectáreas afectadas	Municipios afectados	Número de incendios	Hectáreas afectadas
Valle y Cofre de Perote	10	118	1,624.25	7	66	287.50
Pico de Orizaba y Sierra de Zongolica	17	49	969.25	9	30	709.50
Huayacocotla	4	23	180.00	2	9	15.75
Sierra de Misantla	2	4	65.25	0	0	0.00
Veracruz	1	1	7.00	1	1	21.00
Las Choapas	0	0	0.00	0	0	0.00
Tuxtla	3	43	373.75	2	7	34.50
Rodríguez Clara	0	0	0.00	0	0	0.00
<b>Total</b>	<b>37</b>	<b>238</b>	<b>3,219.50</b>	<b>21</b>	<b>113</b>	<b>1,068.25</b>

p/ Cifras preliminares al 30 de septiembre.

Fuente: Comisión Nacional Forestal (CONAFOR), Secretaría de Medio Ambiente (SEDEMA).

## Ciudades del Estado donde siguen redes sociales

Ciudad	2014	2015	2016	2017	2018 P/
Veracruz	2,901	2,700	3,541	623	6,355
Boca del Río	645	750	282	116	913
Xalapa	1,453	1,600	469	315	3,266
Poza Rica	367	600	50	54	511
Córdoba	73	80	107	50	345
Otros	2,456	2,300	1,530	506	2,619
<b>Total 1/</b>	<b>7,895</b>	<b>8,030</b>	<b>5,979</b>	<b>1,664</b>	<b>14,009</b>

1/ La edad promedio de participación ciudadana está entre los 25 y 34 años con casi el 40% del total.

p/ Cifras preliminares al 30 de septiembre.

Nota: La participación en Redes Sociales cumple con objetivos de educación, denuncia y acceso a la información ambiental. Al final de 2011 la Procuraduría Estatal de Protección al Medio Ambiente solo tenía presencia en las redes Facebook y Twitter. A principios de 2012 se abrieron espacios en Google+ y YouTube.

Fuente: Procuraduría Estatal de Protección al Medio Ambiente.

## Dificultades ambientales atendidas por materia y origen

Concepto	2014	2015	2016	2017	2018 P/
Residuos	212	90	40	78	107
Aguas residuales	18	12	20	6	3
Recursos forestales	110	14	15	12	18
Recursos naturales	150	83	40	69	100
Contaminación	20	96	35	44	79
<b>Cifra Anual</b>	<b>510</b>	<b>295</b>	<b>150</b>	<b>209</b>	<b>307</b>
Derivados de Denuncia	319	191	100	106	235
Derivados de Verificación	191	104	50	103	12

p/ Cifras preliminares al 30 de septiembre.

Fuente: Procuraduría Estatal de Protección al Medio Ambiente.

## Acuerdos firmados por sector

Concepto	2014	2015	2016	2017	2018 P/
Empresa privada	3	3	1		1
Educativo	2	0	0	2	12
Sociedad Civil	2	0	1		7
Dependencia de Gobierno	1	0	0	1	86
<b>Total</b>	<b>8</b>	<b>3</b>	<b>2</b>	<b>3</b>	<b>106</b>

p/ Cifras preliminares al 30 de septiembre.

Fuente: Procuraduría Estatal de Protección al Medio Ambiente.

## Eventos por sectores

Concepto	2014	2015	2016	2017	2018 P/
Empresa privada	15	12	6	6	0
Educativo	36	36	46	9	14
Sociedad Civil	18	11	10	8	9
Dependencia de Gobierno	122	52	25	46	92
<b>Total</b>	<b>191</b>	<b>111</b>	<b>87</b>	<b>69</b>	<b>115</b>

p/ Cifras preliminares al 30 de septiembre.

Fuente: Procuraduría Estatal de Protección al Medio Ambiente.

## Denuncias captadas por región en el Estado

Zona geográfica	2014	2015	2016	2017	2018 p/
Norte	401	600	218	29	22
Centro	1,035	1,014	458	197	145
Sur	676	727	523	39	31
<b>Total</b>	<b>2,112</b>	<b>2,341</b>	<b>1,199</b>	<b>265</b>	<b>198</b>

p/ Cifras preliminares al 30 de septiembre.

Nota: Para esta administración no se cuenta con Oficinas Regionales que también captaban Denuncias Ciudadanas, por lo que a partir de junio de 2017 se implementaron los módulos itinerantes.  
Fuente: Procuraduría Estatal de Protección al Medio Ambiente.

## Apertura de Expedientes Derivado de Regulación, MIA's

Expedientes	2015	2016	2017	2018 p/
Por Regularización	69	36	23	102
Manifiesto de Impacto Ambiental	40	3	81	88
Por Acta circunstanciada	108	69	134	65
Denuncias recibidas	65	51	108	52
<b>Total</b>	<b>282</b>	<b>159</b>	<b>346</b>	<b>307</b>

MIA's: Manifiestos de Impacto Ambiental.

p/ Cifras preliminares al 30 de septiembre.

Fuente: Procuraduría Estatal de Protección al Medio Ambiente.

## Fondo Ambiental Veracruzano

### Inversión y Apoyo a Proyectos de las Convocatorias 2013, 2015, 2017 y 2018

Convocatoria	2013	2015	2017	2018
Proyectos recibidos	135	83	113	0
Proyectos aprobados	30	16	6	20
Monto asignado en pesos	10,369,900	7,000,000	4,147,342	10,000,000

Nota: Liberación de pagos pendientes (2013 – 2015) Periodo de convocatorias bianual.

Fuente: Secretaría de Medio Ambiente. Fondo Ambiental Veracruzano.

## Capacitación del Personal de la Secretaría de Medio Ambiente 2018

Cursos	Asistentes		
	Mujeres	Hombres	Total
Orientación Sexual y Equidad de Género	7	3	10
ABC de Género	8	12	20
Gestión del Tiempo Laboral	7	7	14
Conmemoración Día Internacional de la Mujer	25	2	27
Desajustes del Ciclo Menstrual Asociado al Estrés	10	1	11
Maternidad con perspectiva de género	57	4	61
Atención y servicio de calidad a usuarios	5	5	10
Próstata y su función	0	8	8
Paternidades	1	0	1
Importancia de las actitudes para mejorar el clima laboral	3	1	4
<b>Total</b>	<b>123</b>	<b>43</b>	<b>166</b>

Fuente: Secretaría de Medio Ambiente.

# Fondo Ambiental Veracruzano 2018

## (Proyectos)

(continúa)

No.	Nombre del proyecto	Objetivo General	Monto autorizado del proyecto	Monto ministrado	% de avance	
					Técnico	Financiero
1	Conservación y recuperación de los ecosistemas terrestres de la parte alta de la cuenca del río Tuxpan, con énfasis en las zonas de recarga hídrica	Reducir la degradación ambiental en las comunidades y ejidos de la parte alta de la cuenca del río Tuxpan, mediante la ejecución de prácticas y conservación del agua y el subsuelo y el establecimiento de ecotecias como tecnologías alternativas	\$294,000.00	\$294,000.00	100%	100%
2	Proteger y usar sustentablemente los manglares III	Proteger, restaurar y generar alternativas en las comunidades para un desarrollo sustentable basado en la conservación, restauración y manejo maderable y no maderable de los manglares y ecosistemas aledaños	\$999,900.00	\$899,910.00	90%	90%
3	Fortalecimiento del proyecto ecoturístico Selva del Marinero en el ámbito organizativo, ambiental y de promoción de los servicios ecoturísticos	Fortalecer las instancias locales y pobladores de la comunidad Adolfo López Mateos, Catemaco, Veracruz, que se dedican a la protección, conservación y restauración de los ecosistemas locales (bosque de niebla y selva mediana perennifolia), cuerpos de agua y áreas riparias, mediante el mejoramiento de su proyecto ecoturístico con un impacto de corto hasta largo plazo, asegurando con ello la permanencia de la selva a través de un esquema asociado a desarrollo comunitario	\$534,462.54	\$481,016.29	100%	90%
4	Producción de especies forestales maderables y no maderables para el enriquecimiento productivo de acahuales y fragmentos de selva en la sierra de Santa Marta, Veracruz como estrategia para el aprovechamiento sustentable y la conservación de los recursos naturales en la parte alta de la subcuenca del río Huazuntlán	Contribuir a que campesinas y campesinos de la comunidad de San Fernando cuenten con plantas maderables y no maderables de interés local y regional con las cuales podrán enriquecer 100 hectáreas de acahuales, potreros, cafetales y fragmentos de selva, conservando estos espacios arbolados y aprovechándolos de manera sustentable coadyuvando al equilibrio ecológico de la subcuenca del río Huazuntlán y la cuenca del río Coatzacoalcos	\$998,980.00	\$899,082.00	90%	90%
5	Manejo Productivo de Acahuales y áreas de Vegetación Secundaria en la Sierra de Santa Marta, Ver.	Facilitar mediante la agroforestería (cultivos consumibles y/o comercializables), la valoración de espacios forestales que constituyen zonas de recarga de mantos freáticos en la Sierra de Santa Marta, Ver., a fin de evitar, en el mediano y largo plazos, su conversión a actividades agropecuarias	\$1,000,000.00	\$628,616.00	70%	63%
6	Restauración Hidrológica-Ambiental de la microcuenca Zilacatipan, perteneciente a la parte Alta de la Cuenca del Río Tuxpan	Controlar los escurrimientos superficiales y mejorar la regulación hidráulica en una microcuenca de régimen torrencial, así como restaurar y proteger los recursos naturales de la parte alta de la cuenca hidrográfica Tuxpan, mediante el manejo óptimo del suelo y agua en laderas y con la participación y beneficio de la población; a través de la construcción de estructuras de control de sedimentos y captación de agua, prácticas forestales productivo-conservacionistas que contribuyan a la sustentabilidad de procesos productivos y a disminuir los riesgos de contingencias hidrometeorológicas de la cuenca ante escenarios de cambio climático	\$320,000.00	\$320,000.00	100%	100%

Fuente: Secretaría de Medio Ambiente.



# Fondo Ambiental Veracruzano 2018

## (Proyectos)

(concluye)

No.	Nombre del proyecto	Objetivo General	Monto autorizado del proyecto	Monto ministrado	% de avance	
					Técnico	Financiero
7	Arboles para la vida. Programa estatal de reforestación	Promover entre productores de regiones forestales la producción de plantas de especies forestales nativas, su establecimiento y prendimiento en campo, como acciones de reforestación para la incorporación al proceso de restauración de áreas forestales degradadas	\$15,062,074.00	\$9,367,074.00	70%	62%
8	Promoción para la integración y promoción de la red de guardas forestales para el fomento y desarrollo forestal integral en coordinación con los ayuntamientos 2017. Continuidad 2016	Conservar y restaurar áreas naturales con énfasis en la reforestación y la protección forestal a través de la promoción de la participación comunitaria y de los gobiernos municipales	\$14,725,000.00	\$10,492,000.00	80%	71%
9	Programa Calidad del Aire 2017	Coadyuvar en el mejoramiento de la calidad del aire a través de la regulación de gestión industrial "fuentes fijas" y verificación de vehículos automotores "fuentes móviles" mediante el monitoreo de las emisiones contaminantes	\$37,000,000.00	\$27,998,693.09	85%	76%
10	Reducción de las emisiones contaminantes para el mejoramiento de la Calidad del Aire en el Estado de Veracruz	Para el 2018 se habrá regulado las emisiones de fuentes fijas y fuentes móviles reduciendo los niveles de contaminación atmosférica, que afectan a la biodiversidad, mejorando la calidad del aire en el Estado de Veracruz	\$37,000,000.00	\$21,253,974.03	55%	57%
11	Programa estatal de producción de planta y reforestación 2018	Contribuir al aumento de la cobertura vegetal forestal del Estado mediante la producción de plantas de especies forestales nativas con la participación de productores y su establecimiento en áreas degradadas	\$8,131,366.20	\$2,866,840.72	35%	35%
12	Guardas Forestales como promotores comunitarios del desarrollo forestal del Estado de Veracruz 2018	Contribuir a la conservación de las áreas forestales a través de la difusión de la cultura forestal y la promoción de acciones y proyectos productivos sustentables con énfasis en la participación comunitaria y de los gobiernos municipales	\$6,919,147.00	\$2,526,685.25	75%	36%
13	Recuperación, restauración y conservación de Espacios Naturales a través de la capacitación, educación ambiental y la reforestación, para fortalecer la convivencia familiar en la población y prevenir conductas antisociales	Promover la recuperación de espacios públicos en abandono y favorecer su restauración ecosistémica mediante la reforestación y actividades de educación ambiental que permitan contribuir con la recuperación del tejido social mediante una sana convivencia	\$6,573,218.00	\$3,703,946.00	60%	56%
14	Protección y conservación de la comunidad de tortugas marinas a través del Centro Veracruzano de Investigación y Conservación de la Tortuga Marina Marcelino Yépez (CVICTM)	Contribuir al mantenimiento y recuperación de la comunidad de tortugas marinas a través de actividades de protección de ejemplares, nidadas y crías de tortuga, y la educación ambiental no formal; en un tramo de 15.5 km de línea de costa que comprende las playas de raudal en Nautla y el Laurel y Navarro en Vega de Alatorre, Veracruz, durante la temporada 2018	\$912,240.00	\$720,297.00	60%	79%
15	Fomento de una Ganadería Sustentable en Veracruz para recuperar biodiversidad y hábitat naturales.	Recuperación de la biodiversidad y los terrenos degradados por las prácticas ganaderas tradicionales en Veracruz	\$100,000.00	\$100,000.00	90%	100%

Fuente: Secretaría de Medio Ambiente.

## Recaudación por concepto de venta de certificados holográficos

Indicador	Certificados 2017	Ventas 2017 (pesos)	Certificados 2018 <sup>1/</sup>	Ventas 2018 <sup>1/</sup> (pesos)
Enero	0	0	79,011	8,370,200
Febrero	98,343	9,426,991	111,719	12,131,524
Marzo	153,068	15,525,439	122,402	12,111,842
Abril	116,208	12,568,921	96,421	10,521,846
Mayo	123,185	13,215,685	118,062	12,817,092
Junio	150,154	16,235,594	56,516	6,046,652
Julio	224,242	24,164,516	86,589	91,307,688
Agosto	126,430	13,780,807	102,187	8,478,475
Septiembre	99,196	10,599,457	91,756	
Octubre	128,193	13,751,472		
Noviembre	108,951	11,901,908		
Diciembre		9,336,906		
<b>Total</b>	<b>1,327,970</b>	<b>150,507,696</b>	<b>864,663</b>	<b>161,785,319</b>

<sup>1/</sup> Cifras al corte del 30 de septiembre.  
Fuente: Secretaría de Medio Ambiente.

## Gestión Integral de Residuos

Concepto	2018 <sup>p/</sup>
Visitas técnicas realizadas a rellenos sanitarios	6
Visitas técnicas realizadas a tiraderos a cielo abierto	7
Visitas de asesorías a los H. Ayuntamientos Municipales	5
Dictámenes técnicos de predios propuestos para rellenos sanitarios	4
Dictámenes técnicos de proyectos ejecutivos para la construcción de relleno sanitario	5

<sup>p/</sup> Cifras preliminares al 30 de septiembre.  
Fuente: Procuraduría Estatal de Protección al Medio Ambiente.

## Supervisión de pruebas de verificación vehicular 2018 <sup>1/</sup> (realizadas en las unidades de verificación, a través de visitas de inspección)

(continúa)

Actividad <sup>2/</sup>	Meta anual	Enero	Febrero	Marzo	Abril	Mayo
Supervisión del proceso de pruebas de verificación vehicular, realizadas en las unidades de verificación, a través de visitas de inspección	147 visitas de inspección	2 1.36%	0 0.00%	6 4.08%	20 13.61%	26 17.69%
Recepción y revisión de reportes emitidos por las unidades de verificación vehicular de cada una de las pruebas realizadas	5,000 reportes	0 0.00%	258 5.16%	431 8.62%	533 10.66%	422 8.44%
Recepción y revisión de certificados e informes de calibración emitidos por laboratorios acreditados y entregados por las unidades de verificación vehicular	1,000 reportes	80 8.00%	117 11.70%	122 12.20%	130 13.00%	91 9.10%
Evaluación y acreditación a personal que pretenda laborar en una unidad de verificación vehicular	120 evaluaciones	43 35.83%	3 2.50%	18 15.00%	89 74.16%	18 15.00%
Entrega de certificados con holograma para la operatividad de unidades de verificación vehicular	1,502,110 certificados	79,011 5.26%	111,718 7.44%	103,816 6.91%	96,426 6.42%	118,062 7.86%

1/ Cifras al 30 de septiembre.

2/ Se verifica el 60% de los vehículos a los que aplica el PVVO del Padrón Vehicular del Estado de Veracruz.

Fuente: Secretaría de Medio Ambiente.

## Supervisión de pruebas de verificación vehicular 2018 <sup>1/</sup> (realizadas en las unidades de verificación, a través de visitas de inspección)

(concluye)

Actividad <sup>2/</sup>	Meta anual	Junio	Julio	Agosto	Septiembre	Avance acumulado
Supervisión del proceso de pruebas de verificación vehicular, realizadas en las unidades de verificación, a través de visitas de inspección	147 visitas de inspección	25 17.01%	12 8.16%	15 10.20%	16 10.88%	122 82.99%
Recepción y revisión de reportes emitidos por las unidades de verificación vehicular de cada una de las pruebas realizadas	5,000 reportes	442 8.84%	1,365 27.30%	465 9.30%	416 8.32%	4,332 86.64%
Recepción y revisión de certificados e informes de calibración emitidos por laboratorios acreditados y entregados por las unidades de verificación vehicular	1,000 reportes	91 9.10%	129 12.90%	129 12.90%	122 12.20%	1,011 101.10%
Evaluación y acreditación a personal que pretenda laborar en una unidad de verificación vehicular	120 evaluaciones	44 36.67%	37 30.83%	13 10.83%	38 31.66%	303 252.50%
Entrega de certificados con holograma para la operatividad de unidades de verificación vehicular	1,502,110 certificados	56,516 3.76%	86,589 5.76%	102,187 6.80%	91,756 6.11%	846,081 56.33%

1/ Cifras al 30 de septiembre.

2/ Se verifica el 60% de los vehículos a los que aplica el PVVO del Padrón Vehicular del Estado de Veracruz.

Fuente: Secretaría de Medio Ambiente.

**SEDARPA** | Secretaría de Desarrollo Agropecuario,  
Rural y Pesca



## Superficie y valor de la producción agrícola <sup>1/</sup>

Concepto	2014	2015	2016	2017 <sup>2/</sup>	2018 <sup>3/</sup>
Superficie sembrada (hectáreas)	1,499,328	1,504,816	1,517,762	1,515,175	1,352,477
Superficie cosechada (hectáreas)	1,444,900	1,436,386	1,450,334	1,425,811	896,081
Valor Producción (miles de pesos)	29,399,969	30,378,522	33,542,206	39,157,809	26,105,206

1/ Incluye los cultivos de ajo, ajonjolí, avena forrajera, brócoli, calabacita, cebada en grano, coliflor, lechuga, maíz forrajero, maíz grano, papa, sandía, chile verde, frijol, sorgo forrajero verde, sorgo en grano, tabaco, tomate rojo (jitomate), tomate verde, trigo grano y zanahoria.

2/ Cifras consolidadas.

3/ Cifras preliminares al 31 de agosto.

Nota: El Valor de la producción es el estimado a los 8 meses de las cifras preliminares.

Fuente: Servicio de Información Agroalimentaria y Pesquera (SIAP), 2017. Análisis Secretaría de Desarrollo Agropecuario, Rural y Pesca (SEDARPA), 2017. Anuario Estadístico de la Producción Agrícola.

## Ganadería

Concepto	2014	2015	2016	2017 <sup>1/</sup>	2018 <sup>p/</sup>
<b>Ganado en pie <sup>2/</sup></b>					
Producción (toneladas)	977,013	999,697	1,033,793	1,097,151	731,434
Valor Producción (miles de pesos)	26,179,497	26,928,151	27,460,900	30,166,573	20,111,049
<b>Ganado en canal <sup>2/</sup></b>					
Producción (toneladas)	662,371	677,762	712,600	752,088	503,688
Valor Producción (miles de pesos)	27,230,722	28,763,498	30,024,156	33,081,260	22,054,173
<b>Producción de leche <sup>3/</sup></b>					
Producción (miles de litros)	696,065	697,745	704,795	745,349	472,424
Valor Producción (miles de pesos)	3,767,221	4,038,669	4,047,785	4,399,038	2,932,692
<b>Otros productos derivados <sup>4/</sup></b>					
Producción (toneladas)	20,162	20,650	20,555	20,734	13,687
Valor Producción (miles de pesos)	555,919	589,180	578,036	682,341	454,894

1/ Cifras consolidadas.

2/ Incluye bovino, porcino, ovino, caprino, ave y guajolote.

3/ Incluye bovino y caprino.

4/ Incluye huevo para plato y miel.

p/ Cifras preliminares al 31 de agosto.

Nota: El Valor de la producción es el estimado a los 8 meses de las cifras preliminares.

Ave se refiere a pollo, gallina ligera y pesada que ha finalizado su ciclo productivo.

Fuente: Servicio de Información Agroalimentaria y Pesquera (SIAP), 2017. Análisis Secretaría de Desarrollo Agropecuario, Rural y Pesca (SEDARPA), 2017.

## Pesquero y Acuícola

Concepto	2014	2015	2016	2017 <sup>1/</sup>
Peso desembarcado (toneladas)	78,206	95,696	100,904	105,275
Valor Producción (miles de pesos)	1,119,897	1,393,884	1,719,030	2,064,665

1/ Cifras preliminares.

Nota: En el sector pesquero no se cuenta con avances en el año 2018.

Fuente: Servicio de Información Agroalimentaria y Pesquera (SIAP), 2017. Comisión Nacional de Acuicultura y Pesca (CONAPESCA), 2017.

## Superficie, valor de la producción y rendimiento agrícola

Cultivo	2014	2015	2016	2017 <sup>1/</sup>	2018 <sup>2/</sup>	Lugar Nacional 2017
<b>Superficie sembrada (hectáreas)</b>						
Maíz grano	570,319	581,000	585,288	578,477	524,331	3°
Caña de azúcar	287,055	287,814	299,190	300,825	301,901	1°
Naranja	166,554	168,635	168,573	167,884	170,566	1°
Café cereza	146,619	145,374	145,407	144,843	143,566	2°
Limón	43,415	44,934	45,431	46,319	46,834	2°
Piña	31,993	33,379	35,105	34,926	34,791	1°
Plátano	15,191	15,547	15,591	15,818	15,776	2°
Papa	6,676	6,680	6,125	5,760	6,212	4°
Chayote	2,042	2,005	2,392	2,396	n.d.	1°
Hule hevea	14,598	14,963	15,451	15,518	n.d.	1°
<b>Producción (toneladas)</b>						
Caña de azúcar	19,143,157	19,715,409	19,987,596	21,116,193	20,969,129	1°
Naranja	2,353,670	2,336,427	2,368,501	2,331,660	1,785,231	1°
Maíz grano	1,264,855	1,212,089	1,273,784	1,268,916	470,431	8°
Limón	623,062	659,034	716,955	658,282	360,281	2°
Piña	567,534	552,396	569,045	604,929	489,744	1°
Plátano	291,090	318,726	325,564	206,883	184,414	3°
Café cereza	353,697	276,055	192,341	194,433	210,176	2°
Chayote	134,522	133,110	156,520	163,469	n.d.	1°
Papa	174,238	130,898	142,654	143,003	34,788	4°
Hule hevea	34,986	37,215	35,938	44,169	n.d.	1°
<b>Valor de la producción (miles de pesos)</b>						
Caña de azúcar	8,528,322	9,359,196	10,245,970	13,492,630	11,954,301	1°
Maíz grano	4,701,529	4,662,074	4,913,658	4,962,061	5,077,281	7°
Naranja	2,863,942	3,043,033	3,417,261	3,780,616	3,938,057	1°
Limón	2,383,008	2,758,004	3,177,116	3,244,332	3,963,871	2°
Piña	1,894,900	1,952,251	2,171,919	2,695,091	2,421,885	1°
Café cereza	1,594,420	1,382,593	1,048,256	1,246,425	522,510	2°
Papa	988,217	688,323	749,396	1,126,491	674,672	3°
Plátano	686,988	728,239	841,497	607,204	984,005	4°
Chayote	363,459	405,383	491,794	574,841	n.d.	1°
Hule hevea	338,220	368,069	296,542	572,510	n.d.	1°
<b>Rendimiento (toneladas por hectárea)</b>						
Caña de azúcar	69.0	69.9	69.2	71.8	73.2	10°
Chayote	65.9	66.4	65.4	68.2	n.d.	2°
Piña	43.6	45.2	45.5	46.2	45.8	5°
Papa	26.3	19.6	23.3	24.8	14.9	15°
Limón	15.4	15.4	16.4	14.6	10.6	9°
Naranja	14.6	14.3	14.3	14.0	11.2	8°
Plátano	19.8	20.7	20.9	13.9	13.4	10°
Hule hevea	3.0	3.2	3.1	3.2	n.d.	2°
Maíz grano	2.2	2.2	2.2	2.3	5.5	20°
Café cereza	2.6	2.0	1.5	1.6	1.6	2°

1/ Cifras consolidadas.

2/ Cifras al 31 de agosto.

n.d. No disponible.

Nota: El Valor de la producción es el estimado a los 8 meses de las cifras preliminares.

Fuente: Servicio de Información Agroalimentaria y Pesquera (SIAP), Anuario Estadístico de la Producción Agrícola.

## Cultivos emergentes 2017 <sup>1/</sup>

### Superficie, producción, valor de la producción y rendimiento

Cultivo	Superficie sembrada (hectáreas)	Producción (toneladas)	Rendimiento (toneladas/hectárea)	Valor de la producción (miles de pesos)	Lugar Nacional
Toronja (pomelo)	7,896	242,409	31.0	557,960	1°
Chile verde	5,917	43,169	7.3	519,830	10°
Tangerina	11,496	188,500	16.5	506,928	1°
Papaya	3,208	106,895	33.5	450,918	4°
Sandía	5,483	114,448	21.2	434,798	3°
Frijol	34,177	26,817	0.8	363,418	10°
Semilla de caña de azúcar	5,736	421,418	73.5	361,922	1°
Mandarina	9,087	133,994	14.9	358,916	1°
Mango	17,688	92,658	5.6	335,347	8°
Pastos y praderas	21,474	497,535	23.2	302,484	14°
Tangelo	5,182	116,839	24.4	247,074	1°
Litchi	1,694	11,443	7.1	185,920	1°
Tomate rojo (jitomate)	1,207	28,329	23.5	163,497	24°

1/ Cifras consolidadas.

Nota: Se tomaron los 13 principales cultivos emergentes de 2017 según el Valor de la producción.

Fuente: Servicio de Información Agroalimentaria y Pesquera (SIAP), Anuario Estadístico de la Producción Agrícola.

## Producción de Aves

(en pie)

Municipio	2014	2015	2016	2017 <sup>1/</sup>
<b>Valor de la producción (miles de pesos)</b>				
Agua Dulce	1,383,565	1,219,290	1,261,806	1,512,680
Las Choapas	1,132,370	901,475	977,059	1,215,190
Cuitláhuac	912,655	649,124	858,322	1,083,490
Córdoba	567,617	472,473	661,694	972,343
Tomatlán	493,355	458,916	467,413	574,502
Coscomatepec	459,986	424,512	426,370	452,936
Chinameca	438,994	329,861	418,927	444,383
Amatlán de los Reyes	405,661	343,096	372,873	428,152
Chocamán	413,174	351,656	373,910	394,825
Mariano Escobedo	321,244	284,753	338,631	386,251
<b>Producción (toneladas)</b>				
Agua Dulce	51,665	57,434	64,690	66,420
Las Choapas	43,521	44,388	49,092	54,274
Cuitláhuac	37,190	37,135	41,481	47,723
Córdoba	22,078	22,340	32,170	43,330
Tomatlán	19,774	20,441	22,390	25,275
Chinameca	17,062	17,477	18,669	20,171
Coscomatepec	18,429	18,904	20,363	20,159
Amatlán de los Reyes	15,772	16,047	16,864	18,941
Chocamán	16,064	16,387	17,015	17,667
Mariano Escobedo	13,308	14,063	14,863	16,671

1/ Cifras consolidadas.

Nota: El municipio de Agua Dulce ha ocupado el primer lugar en los últimos seis años en valor de la producción y Producción de ave en el Estado.

Fuente: Servicio de Información Agroalimentaria y Pesquera (SIAP), Anuario Estadístico de la Producción Agrícola.



## Producción de Aves (carne)

Municipio	2014	2015	2016	2017 <sup>1/</sup>
<b>Valor de la producción (miles de pesos)</b>				
Agua Dulce	1,481,188	1,404,754	1,423,362	1,649,710
Las Choapas	1,184,049	1,125,089	1,120,584	1,345,210
Cuitláhuac	1,041,105	760,869	948,990	1,190,170
Córdoba	669,398	582,149	747,549	1,084,370
Tomatlán	549,070	492,435	513,309	634,860
Coscomatepec	512,911	454,439	471,300	506,395
Chinameca	500,858	393,720	463,285	504,600
Amatlán de los Reyes	481,459	420,539	419,730	474,659
Chocamán	488,534	433,417	425,100	442,739
Mariano Escobedo	361,647	347,536	388,700	418,509
<b>Producción (toneladas)</b>				
Agua Dulce	42,822	48,093	54,434	54,017
Las Choapas	35,336	36,879	41,622	44,132
Cuitláhuac	30,648	30,693	34,523	38,795
Córdoba	18,215	18,305	26,897	35,202
Tomatlán	16,293	16,621	18,415	20,525
Coscomatepec	15,325	15,408	16,758	16,474
Chinameca	14,434	14,782	15,818	16,406
Amatlán de los Reyes	13,009	13,075	13,922	15,426
Chocamán	13,279	13,351	14,051	14,395
Mariano Escobedo	10,982	11,444	12,287	13,612

1/ Cifras consolidadas.

Nota: El municipio de Agua Dulce ha ocupado el primer lugar en los últimos seis años en Valor de la producción y Producción en carne de ave en el Estado.

Fuente: Servicio de Información Agroalimentaria y Pesquera (SIAP), Anuario Estadístico de la Producción Agrícola.

## Producción de ganado bovino (en pie)

Municipio	2014	2015	2016	2017 <sup>1/</sup>
<b>Valor de la producción (miles de pesos)</b>				
Las Choapas	950,541	983,103	941,770	989,141
Minatitlán	778,579	862,903	778,042	840,654
Jesús Carranza	628,785	699,444	632,829	701,154
Playa Vicente	465,983	615,873	552,760	595,709
San Juan Evangelista	426,958	488,254	416,608	482,844
Hidalgotitlán	397,199	438,919	423,754	455,001
Ozuluama	318,260	445,146	405,439	439,422
Pánuco	303,595	404,974	376,837	409,422
Chicontepec	259,023	347,669	321,062	354,406
Tuxpan	316,945	285,342	389,740	353,541
<b>Producción (toneladas)</b>				
Las Choapas	32,741	33,123	31,571	33,097
Minatitlán	27,448	27,713	26,225	28,058
Jesús Carranza	19,190	19,468	20,538	21,305
Playa Vicente	16,880	16,967	17,285	17,075
Hidalgotitlán	13,905	14,060	13,863	15,519
San Juan Evangelista	13,005	13,386	13,679	14,588
Ozuluama	10,928	12,124	12,300	11,903
Pánuco	10,505	11,186	11,444	11,018
Uxpanapa	8,762	8,645	8,504	10,372
Tuxpan	10,147	9,643	10,562	10,244

1/ Cifras consolidadas.

Nota: El municipio de Las Choapas ha ocupado el primer lugar de manera consecutiva en los últimos seis años en Valor de la producción y Producción en el Estado.

Fuente: Servicio de Información Agroalimentaria y Pesquera (SIAP), Anuario Estadístico de la Producción Agrícola.

## Producción de ganado bovino (carne)

Municipio	2014	2015	2016	2017 <sup>1/</sup>
<b>Valor de la producción (miles de pesos)</b>				
Las Choapas	932,191	983,928	1,030,859	1,033,600
Minatitlán	768,137	824,584	874,453	894,517
Jesús Carranza	557,836	695,269	693,416	719,640
Playa Vicente	474,432	603,130	614,694	628,227
San Juan Evangelista	379,433	478,503	456,167	494,281
Hidalgotitlán	379,477	431,531	464,440	478,877
Ozuluama	312,443	459,321	399,442	451,852
Pánuco	302,080	427,929	373,398	419,126
Tuxpan	225,977	252,054	391,337	378,908
Chicontepec	251,753	367,894	323,669	365,611
<b>Producción (toneladas)</b>				
Las Choapas	17,542	17,462	17,447	18,252
Minatitlán	14,643	14,816	14,637	15,455
Jesús Carranza	11,150	11,345	11,671	11,779
Playa Vicente	9,084	9,113	9,286	9,366
Hidalgotitlán	7,415	7,493	7,481	8,296
San Juan Evangelista	7,585	7,719	7,732	8,076
Ozuluama	5,909	6,512	6,622	6,382
Pánuco	5,681	6,007	6,111	5,888
Tuxpan	5,287	5,185	5,578	5,532
Chicontepec	4,737	5,271	5,362	5,161

1/ Cifras consolidadas.

Nota: El municipio de Las Choapas ha ocupado el primer lugar en los últimos seis años en valor de la producción en carne bovina en el Estado.

Fuente: Servicio de Información Agroalimentaria y Pesquera (SIAP), Anuario Estadístico de la Producción Agrícola.

## Producción de ganado caprino (en pie)

Municipio	2014	2015	2016	2017 <sup>1/</sup>
<b>Valor de la producción (miles de pesos)</b>				
Perote	2,503	2,890	2,677	3,214
Chiconquiaco	1,661	1,559	1,736	1,807
Tlacolulan	1,475	1,522	1,603	1,753
Xico	1,387	1,579	1,589	1,753
Villa Aldama	1,443	1,679	1,516	1,727
Jalacingo	1,323	1,500	1,391	1,636
Huayacocotla	1,027	1,067	980	1,078
Ayahualulco	916	1,043	956	1,066
Tatatila	713	819	748	881
Coatepec	690	726	778	787
<b>Producción (toneladas)</b>				
Perote	107	112	109	119
Villa Aldama	64	66	65	66
Jalacingo	58	59	58	62
Chiconquiaco	65	53	57	61
Tlacolulan	58	51	53	60
Xico	56	59	59	59
Ayahualulco	40	41	41	42
Huayacocotla	48	44	40	40
Tatatila	32	33	32	35
Coatepec	28	27	29	26

1/ Cifras consolidadas.

Nota: El municipio de Perote ha ocupado el primer lugar en los últimos seis años en Valor de la producción y Producción de la especie caprina en el Estado.

Fuente: Servicio de Información Agroalimentaria y Pesquera (SIAP), Anuario Estadístico de la Producción Agrícola.

## Producción de ganado caprino (carne)

Municipio	2014	2015	2016	2017 <sup>1/</sup>
<b>Valor de la producción (miles de pesos)</b>				
Perote	2,533	3,075	3,266	3,467
Villa Aldama	1,531	1,794	1,873	1,930
Chiconquiaco	1,556	1,732	1,854	1,882
Tlacolulan	1,368	1,621	1,733	1,842
Jalacingo	1,345	1,591	1,721	1,788
Xico	1,301	1,612	1,854	1,761
Ayahualulco	944	1,113	1,023	1,192
Huayacocotla	1,183	1,176	1,686	1,191
Tatatila	761	895	1,023	1,006
Altotonga	601	709	822	786
<b>Producción (toneladas)</b>				
Perote	53	56	55	60
Villa Aldama	32	33	32	33
Chiconquiaco	32	27	30	31
Jalacingo	29	29	28	31
Tlacolulan	28	25	29	30
Xico	28	29	30	30
Ayahualulco	20	21	20	21
Huayacocotla	24	22	29	20
Tatatila	16	16	20	18
Altotonga	13	13	16	14

<sup>1/</sup> Cifras consolidadas.

Nota. El municipio de Perote ha ocupado el primer lugar en los últimos seis años en Valor de la producción y Producción en carne de la especie caprina durante en el Estado.  
Fuente: Servicio de Información Agroalimentaria y Pesquera (SIAP), Anuario Estadístico de la Producción Agrícola.

## Producción de Aves – Guajolote

(en pie)

Municipio	2014	2015	2016	2017 <sup>1/</sup>
<b>Valor de la producción (miles de pesos)</b>				
Las Choapas	15,718	15,508	12,136	14,459
Minatitlán	2,782	2,986	2,750	3,077
Papantla	1,217	2,505	2,748	2,883
Coatzacoalcos	2,272	2,020	2,403	2,590
Ixhuatlán de Madero	1,855	1,965	2,198	2,490
Agua Dulce	1,473	1,409	2,047	2,309
Hidalgotitlán	1,622	1,767	1,836	2,038
Tierra Blanca	2,113	2,083	1,592	1,820
Uxpanapa	1,451	1,386	1,452	1,774
Ixhuatlán del Sureste	1,303	1,207	1,363	1,654
<b>Producción (toneladas)</b>				
Las Choapas	300	315	302	320
Papantla	29	59	61	62
Minatitlán	53	60	57	61
Ixhuatlán de Madero	38	39	41	45
Coatzacoalcos	42	42	40	44
Agua Dulce	28	29	40	43
Tierra Blanca	38	36	38	40
Hidalgotitlán	31	34	33	35
Uxpanapa	28	27	27	31
Ixhuatlán del Sureste	25	25	24	28

1/ Cifras consolidadas.

Nota: El municipio de Las Choapas ha ocupado el primer lugar en Valor de la producción y Producción en los últimos años.

Fuente: Servicio de Información Agroalimentaria y Pesquera (SIAP), Anuario Estadístico de la Producción Agrícola.

## Producción de Aves—Guajolote (carne)

Municipio	2014	2015	2016	2017 <sup>1/</sup>
<b>Valor de la producción (miles de pesos)</b>				
Las Choapas	16,046	16,535	14,759	15,801
Minatitlán	2,874	3,322	3,319	3,501
Papantla	1,246	2,622	2,761	2,960
Coatzacoalcos	2,299	2,409	2,536	2,876
Ixhuatlán de Madero	1,761	2,045	2,361	2,676
Agua Dulce	1,538	1,588	2,237	2,565
Hidalgotitlán	1,679	1,929	1,891	2,138
Tierra Blanca	2,163	2,143	1,829	2,029
Uxpanapa	1,393	1,531	1,688	1,931
Ixhuatlán del Sureste	1,354	1,425	1,407	1,753
<b>Producción (toneladas)</b>				
Las Choapas	235	249	239	250
Papantla	24	48	48	48
Minatitlán	42	47	46	47
Coatzacoalcos	33	34	32	34
Ixhuatlán de Madero	29	29	31	34
Agua Dulce	22	23	31	33
Hidalgotitlán	25	27	26	27
Tierra Blanca	26	25	26	27
Uxpanapa	20	21	21	23
Ixhuatlán del Sureste	19	20	18	22

1/ Cifras consolidadas.

Nota: Las Choapas ocupan el primer lugar de 2014 a 2017 en Valor de la producción y Producción en carne de guajolote.

Fuente: Servicio de Información Agroalimentaria y Pesquera (SIAP), Anuario Estadístico de la Producción Agrícola.

## Producción de Bovinos (leche)

Municipio	2014	2015	2016	2017 <sup>1/</sup>
<b>Valor de la producción (miles de pesos)</b>				
Minatitlán	244,716	250,836	246,263	375,333
Las Choapas	198,811	227,623	215,228	300,492
Playa Vicente	175,443	196,980	205,329	161,812
Hidalgotitlán	98,622	96,560	98,521	149,379
Papantla	118,453	133,829	127,560	149,211
Jesús Carranza	111,954	125,467	121,613	122,408
Tuxpan	97,714	103,575	98,563	99,104
San Juan Evangelista	74,281	84,928	92,605	81,951
Tihuatlán	67,101	72,652	73,349	72,363
Castillo de Teayo	65,609	72,589	73,010	71,989
<b>Producción (miles de litros)</b>				
Minatitlán	46,791	46,733	46,560	62,996
Las Choapas	38,086	41,873	41,176	51,111
Playa Vicente	26,303	26,258	26,003	26,969
Hidalgotitlán	18,678	18,289	18,293	25,162
Papantla	24,125	21,707	21,114	23,697
Jesús Carranza	21,866	21,745	22,333	22,447
Tuxpan	17,418	17,576	17,434	17,920
San Juan Evangelista	14,565	14,651	16,260	15,167
Tihuatlán	13,314	13,410	13,799	13,893
Castillo de Teayo	13,018	13,317	13,736	13,756

1/ Cifras consolidadas.

Nota: El municipio de Minatitlán ha ocupado el primer lugar en los últimos años en Valor de la producción y Producción en leche de la especie bovina en el Estado.

Fuente: Servicio de Información Agroalimentaria y Pesquera (SIAP), Anuario Estadístico de la Producción Agrícola.



## Producción de Caprinos (leche)

Municipio	2014	2015	2016	2017 <sup>1/</sup>
<b>Valor de la producción (miles de pesos)</b>				
Perote	1,908	2,032	2,154	2,368
Chiconquiaco	1,414	1,147	961	1,398
Villa Aldama	1,005	1,185	1,253	1,339
Jalacingo	1,000	1,067	1,128	1,222
Tlacolulan	1,346	1,060	1,055	1,220
Xico	1,037	1,074	955	1,011
Ayahualulco	631	746	785	852
Tatatila	563	593	627	723
Altotonga	430	474	495	562
Ixhuacán de los Reyes	447	463	423	436
<b>Producción (miles de litros)</b>				
Chiconquiaco	247	209	166	242
Perote	219	211	222	241
Tlacolulan	232	196	182	214
Xico	170	179	175	181
Villa Aldama	130	124	130	136
Jalacingo	117	111	116	124
Ayahualulco	82	78	82	86
Coatepec	84	86	84	86
Cosautlán de Carvajal	82	82	80	83
Ixhuacán de los Reyes	73	77	77	81

1/ Cifras consolidadas.

Nota: El municipio de Perote ocupó el primer lugar en Valor de la producción los últimos años, mientras que en Producción lo ocupó Chiconquiaco en los años 2014 y 2017.

Fuente: Servicio de Información Agroalimentaria y Pesquera (SIAP), Anuario Estadístico de la Producción Agrícola.

## Producción de Ovinos

(en pie)

Municipio	2014	2015	2016	2017 <sup>1/</sup>
<b>Valor de la producción (miles de pesos)</b>				
Las Choapas	22,293	19,194	20,985	30,778
Minatitlán	9,562	10,523	9,315	13,852
Jesús Carranza	9,821	11,725	11,319	11,900
San Juan Evangelista	10,127	12,192	11,265	11,648
Cosoleacaque	5,771	6,094	5,572	8,215
Huayacocotla	5,669	6,618	6,441	8,045
Hidalgotitlán	5,145	5,160	5,864	7,764
Perote	5,104	5,390	5,677	7,090
Sayula de Alemán	5,159	6,296	6,177	6,107
Tierra Blanca	7,095	5,748	6,005	6,100
<b>Producción (toneladas)</b>				
Las Choapas	696	635	686	804
Minatitlán	305	335	304	373
Jesús Carranza	352	357	362	368
San Juan Evangelista	360	365	354	360
Cosoleacaque	192	173	183	223
Hidalgotitlán	170	155	169	210
Huayacocotla	189	200	204	204
Perote	177	186	183	195
Sayula de Alemán	184	186	188	190
Tierra Blanca	254	183	185	173

<sup>1/</sup> Cifras consolidadas.

Nota: El municipio de Las Choapas ha ocupado el primer lugar en Valor de la producción y Producción de la especie ovina durante seis años consecutivos en el Estado.

Fuente: Servicio de Información Agroalimentaria y Pesquera (SIAP), Anuario Estadístico de la Producción Agrícola.

## Producción de Ovinos (carne)

Municipio	2014	2015	2016	2017 <sup>1/</sup>
<b>Valor de la producción (miles de pesos)</b>				
Las Choapas	18,741	21,615	21,657	37,784
Minatitlán	8,176	10,696	9,523	17,502
Jesús Carranza	9,599	9,899	11,511	11,394
San Juan Evangelista	9,875	10,083	11,354	11,307
Cosoleacaque	5,374	4,764	4,818	10,318
Hidalgotitlán	4,565	5,330	5,717	9,906
Huayacocotla	4,939	6,340	6,597	7,559
Tierra Blanca	7,223	5,968	6,120	7,268
Perote	4,623	5,682	5,877	6,609
Moloacán	3,077	4,006	3,622	6,496
<b>Producción (toneladas)</b>				
Las Choapas	350	321	345	419
Minatitlán	153	168	152	197
Jesús Carranza	181	183	186	196
San Juan Evangelista	185	188	182	193
Cosoleacaque	97	88	93	118
Hidalgotitlán	85	78	85	113
Huayacocotla	94	100	106	109
Perote	89	93	92	100
Moloacán	58	54	56	71
Tierra Blanca	135	96	98	95

1/ Cifras consolidadas.

Nota: El municipio de Las Choapas ha ocupado el primer lugar en los últimos seis años en Valor de la producción y Producción en carne de la especie ovina en el Estado.

Fuente: Servicio de Información Agroalimentaria y Pesquera (SIAP), Anuario Estadístico de la Producción Agrícola.

## Principales municipios productores de caña de azúcar en 2017 <sup>1/</sup>

Municipio	Superficie sembrada (hectáreas)	Producción (toneladas)	Rendimiento (toneladas/hectárea)	Valor de la producción (miles de pesos)
Pánuco	18,070	1,484,270	82.5	939,302
Tres Valles	23,313	1,297,206	60.0	835,401
Tierra Blanca	20,073	1,225,846	64.4	805,162
Cosamaloapan	26,089	1,214,453	49.0	777,250
El Higo	10,620	913,320	86.0	577,218
Paso del Macho	9,966	912,290	91.5	551,435
Omealca	13,465	904,513	67.2	542,050
Hueyapan de Ocampo	12,400	647,871	52.2	395,201
Úrsulo Galván	7,051	649,397	92.1	388,339
Ángel R. Cabada	6,660	494,592	74.3	363,969

1/ Cifras consolidadas.

Nota: El municipio de Pánuco ocupó el primer lugar en valor de la producción en el año 2017 en el Estado.

Fuente: Servicio de Información Agroalimentaria y Pesquera (SIAP), Anuario Estadístico de la Producción Agrícola.

## Principales municipios productores de maíz grano en 2017 <sup>1/</sup>

Municipio	Superficie sembrada (hectáreas)	Producción (toneladas)	Rendimiento (toneladas/hectárea)	Valor de la producción (miles de pesos)
Minatitlán	25,750	54,865	2.1	219,362
Soteapan	17,009	50,856	3.0	178,826
San Andrés Tuxtla	16,670	45,518	2.8	171,689
Hueyapan de Ocampo	15,541	44,215	2.9	164,960
Las Choapas	23,200	38,994	1.7	156,303
Tierra Blanca	9,346	34,887	4.6	151,262
Isla	8,400	36,382	4.5	138,597
Álamo Temapache	16,885	32,258	1.9	136,164
Papantla	25,980	33,547	2.2	134,762
Texistepec	10,130	29,175	3.1	111,749

1/ Cifras consolidadas.

Nota: El municipio de Minatitlán ocupó el primer lugar en valor de la producción en el año 2017 en el Estado.

Fuente: Servicio de Información Agroalimentaria y Pesquera (SIAP), Anuario Estadístico de la Producción Agrícola.

## Principales municipios productores de naranja en 2017 <sup>1/</sup>

Municipio	Superficie sembrada (hectáreas)	Producción (toneladas)	Rendimiento (toneladas/hectárea)	Valor de la producción (miles de pesos)
Álamo Temapache	43,763	704,301	16.3	1,126,178
Papantla	15,290	171,024	11.2	276,884
Tihuatlán	13,958	204,918	14.7	251,090
Chicontepec	8,050	144,529	18.1	246,178
Castillo de Teayo	10,411	151,782	14.6	182,139
Martínez de La Torre	9,696	98,457	10.3	163,767
Misantla	3,846	65,459	17.3	155,937
Gutiérrez Zamora	8,155	88,523	10.9	147,494
Tuxpan	5,432	88,622	16.5	140,211
Tecolutla	6,768	77,946	11.5	128,873

1/ Cifras consolidadas.

Nota: El municipio de Álamo Temapache ha ocupado el primer lugar en valor de la producción los últimos 7 años en el Estado.

Fuente: Servicio de Información Agroalimentaria y Pesquera (SIAP), Anuario Estadístico de la Producción Agrícola.

## Principales municipios productores de limón en 2017 <sup>1/</sup>

Municipio	Superficie sembrada (hectáreas)	Producción (toneladas)	Rendimiento (toneladas/hectárea)	Valor de la producción (miles de pesos)
Martínez de la Torre	15,383	224,222	15.1	1,095,993
Atzalan	5,748	76,383	13.5	354,092
San Rafael	4,545	59,899	13.6	281,484
Tlapacoyan	3,743	57,788	15.8	254,894
Carrillo Puerto	1,328	22,440	16.9	152,343
Cotaxtla	1,608	26,422	16.4	148,397
Cuitláhuac	1,209	20,296	16.8	118,246
Papantla	1,875	27,784	15.1	110,123
Misantla	1,103	19,006	18.0	99,277
Nautla	1,144	15,428	14.5	88,028

1/ Cifras consolidadas.

Nota: El municipio de Martínez de la Torre ocupó el primer lugar en valor de la producción en el año 2017 en el Estado.

Fuente: Servicio de Información Agroalimentaria y Pesquera (SIAP), Anuario Estadístico de la Producción Agrícola.

## Principales municipios productores de piña en 2017 <sup>1/</sup>

Municipio	Superficie sembrada (hectáreas)	Producción (toneladas)	Rendimiento (toneladas/hectárea)	Valor de la producción (miles de pesos)
José Azueta	11,120	171,506	46.5	745,900
Juan Rodríguez Clara	10,180	154,118	46.8	684,879
Isla	10,516	157,240	46.2	672,603
Medellín de Bravo	937	42,821	45.7	248,136
Chacaltianguis	764	34,960	46.0	114,179
Tlalixcoyan	293	13,537	46.2	81,316
Playa Vicente	705	13,930	46.4	65,550
Alvarado	206	9,476	46.0	52,189
Tampico Alto	85	2,380	28.0	9,922
Tres Valles	55	2,365	43.0	7,819

1/ Cifras consolidadas.

Nota: El municipio de José Azueta ocupó el primer lugar en valor de la producción en el año 2017 en el Estado.

Fuente: Servicio de Información Agroalimentaria y Pesquera (SIAP), Anuario Estadístico de la Producción Agrícola.

## Principales municipios productores de café cereza en 2017 <sup>1/</sup>

Municipio	Superficie sembrada (hectáreas)	Producción (toneladas)	Rendimiento (toneladas/hectárea)	Valor de la producción (miles de pesos)
Tezonapa	16,100	19,320	1.2	118,172
Atzalan	8,171	12,834	1.6	101,782
Zongolica	6,060	10,302	1.7	72,368
Huatusco	8,210	10,332	1.8	65,070
Juchique de Ferrer	4,333	7,810	1.8	60,578
Ixhualtán del Café	6,985	7,676	1.6	50,403
Totutla	6,002	7,527	1.7	48,071
Coatepec	7,285	7,405	1.0	47,417
Misantla	3,461	5,623	1.6	43,337
Soteapan	2,402	5,871	2.4	39,919

1/ Cifras consolidadas.

Nota: El municipio de Tezonapa ocupó el primer lugar en valor de la producción el año 2017 en el Estado.

Fuente: Servicio de Información Agroalimentaria y Pesquera (SIAP), Anuario Estadístico de la Producción Agrícola.

## Principales municipios productores de plátano en 2017 <sup>1/</sup>

Municipio	Superficie sembrada (hectáreas)	Producción (toneladas)	Rendimiento (toneladas/hectárea)	Valor de la producción (miles de pesos)
San Rafael	2,261	63,820	31.4	178,929
Atzalan	3,846	33,549	8.7	107,169
Tlapacoyan	2,115	19,265	9.2	55,934
Papantla	1,631	15,290	9.4	42,291
Nautla	849	14,000	28.7	33,719
Otatitlán	573	7,467	13.1	21,696
Jalacingo	750	5,432	8.0	19,077
Ignacio de la Llave	87	2,915	33.5	16,082
Vega de Alatorre	361	5,864	29.2	14,419
Manlio Fabio Altamirano	63	2,300	36.5	12,695

1/ Cifras consolidadas.

Nota: El municipio de San Rafael ocupó el primer lugar en valor de la producción los últimos 6 años en el Estado.

Fuente: Servicio de Información Agroalimentaria y Pesquera (SIAP), Anuario Estadístico de la Producción Agrícola.

## Principales municipios productores de papa en 2017 <sup>1/</sup>

Municipio	Superficie sembrada (hectáreas)	Producción (toneladas)	Rendimiento (toneladas/hectárea)	Valor de la producción (miles de pesos)
Jalacingo	1,100	40,558	36.8	341,258
Perote	883	34,724	39.3	278,479
Ayahualulco	595	17,060	28.6	144,598
Villa Aldama	299	10,088	33.7	86,341
Altotonga	219	9,198	42.0	78,405
La Perla	700	7,517	10.7	45,068
Mariano Escobedo	645	6,853	10.6	40,844
Las Vigas de Ramírez	94	2,632	28.0	22,452
Coscomatepec	342	3,515	10.2	21,588
Atzalan	71	1,785	25.5	12,495

1/ Cifras consolidadas.

Nota: El municipio de Jalacingo ha ocupado el primer lugar en valor de la producción los últimos 7 años en el Estado.

Fuente: Servicio de Información Agroalimentaria y Pesquera (SIAP), Anuario Estadístico de la Producción Agrícola.

## Principales municipios productores de chayote en 2017 <sup>1/</sup>

Municipio	Superficie sembrada (hectáreas)	Producción (toneladas)	Rendimiento (toneladas/hectárea)	Valor de la producción (miles de pesos)
Coscomatepec	610	45,750	75.0	168,360
Ixtaczoquitlán	600	36,480	60.8	123,667
Actopan	375	26,250	70.0	79,349
Alpatláhuac	185	13,135	71.0	52,330
Ixhuatlán del Café	155	11,935	77.0	43,682
Calchahualco	158	11,520	72.9	43,096
Huatusco	85	6,460	76.0	24,031
Chocamán	85	5,296	62.3	18,312
Fortín	55	3,328	60.5	10,848
Rafael Delgado	32	1,962	61.3	6,905

1/ Cifras consolidadas.

Nota: El municipio de Coscomatepec ha ocupado el primer lugar en valor de la producción los últimos 5 años en el Estado.

Fuente: Servicio de Información Agroalimentaria y Pesquera (SIAP), Producción Anual Agrícola.

## Principales municipios productores de hule hevea en 2017 <sup>1/</sup>

Municipio	Superficie sembrada (hectáreas)	Producción (toneladas)	Rendimiento (toneladas/hectárea)	Valor de la producción (miles de pesos)
Uxpanapa	4,948	15,998	3.3	226,781
Las Choapas	3,963	10,586	3.3	148,123
Hidalgotitlán	2,125	7,980	3.8	97,356
Tezonapa	1,900	3,200	2.0	30,158
Jesús Carranza	887	1,598	5.8	19,972
Playa Vicente	755	2,025	2.7	19,342
Minatitlán	355	1,120	3.5	15,121
Santiago Sochiapan	280	756	2.7	7,215
Agua Dulce	120	380	3.3	3,814
Moloacán	85	256	3.2	2,361

1/ Cifras consolidadas.

Nota: El municipio de Uxpanapa ha ocupado el primer lugar en valor de la producción los últimos 3 años en el Estado.

Fuente: Servicio de Información Agroalimentaria y Pesquera (SIAP), Producción Anual Agrícola.

## Producción de Miel

Municipio	2014	2015	2016	2017 <sup>1/</sup>
<b>Valor de la producción (miles de pesos)</b>				
Coatepec	20,582	20,487	20,847	21,444
Papantla	10,713	11,630	13,023	12,645
Soledad de Doblado	14,765	11,504	11,868	11,660
Martínez de la Torre	7,269	7,636	6,973	7,551
Uxpanapa	3,035	1,406	1,530	7,184
Álamo Temapache	5,868	3,269	6,951	7,142
Coscomatepec	4,488	5,199	5,746	7,100
Chicontepec	0	5,440	6,315	6,060
Tlapacoyan	5,008	5,243	5,230	5,589
Teocelo	4,205	4,157	5,005	4,765
<b>Producción (toneladas)</b>				
Coatepec	494	521	514	557
Papantla	320	312	320	315
Soledad de Doblado	272	297	308	304
Álamo Temapache	210	106	201	200
Martínez de la Torre	217	203	183	173
Uxpanapa	54	37	38	157
Chicontepec	0	143	155	150
Coscomatepec	137	137	140	139
Tlapacoyan	150	140	128	129
Teocelo	103	108	123	124

1/ Cifras consolidadas.

Nota: El municipio de Coatepec ha ocupado el primer lugar en los últimos seis años en la producción y en el valor de la producción de miel en el Estado.

Fuente: Servicio de Información Agroalimentaria y Pesquera (SIAP), Anuario Estadístico de la Producción Agrícola.

## Producción de Cera en greña

Municipio	2014	2015	2016	2017 <sup>1/</sup>
<b>Valor de la producción (miles de pesos)</b>				
Coatepec	2,313	2,411	3,728	2,482
Uxpanapa	3,722	172	554	1,955
Tuxpan	811	470	383	1,141
Papantla	526	705	1,235	1,124
Pánuco	153	153	836	914
Martínez de la Torre	351	443	707	648
Teocelo	597	572	974	612
Cosautlán de Carvajal	519	498	856	505
Tlapacoyan	257	305	493	455
Chicontepec				425
<b>Producción (toneladas)</b>				
Coatepec	34	34	49	29
Uxpanapa	42	2	6	26
Tuxpan	15	7	6	16
Papantla	43	10	12	11
Pánuco	2	2	9	10
Teocelo	9	8	13	8
Cosautlán de Carvajal	8	7	11	7
Martínez de la Torre	8	7	7	6
Soledad de Doblado	10	7	1	6
Álamo Temapache	6	8	6	5

1/ Cifras consolidadas.

Nota: El municipio de Coatepec ha ocupado el primer lugar en los últimos seis años en producción y en valor de la producción de cera en greña a excepción del año 2014 que lo ocupó el municipio de Papantla y Uxpanapa respectivamente.

Fuente: Servicio de Información Agroalimentaria y Pesquera (SIAP), Anuario Estadístico de la Producción Agrícola.

## Producción de Huevo para plato

Municipio	2014	2015	2016	2017 <sup>1/</sup>
<b>Valor de la producción (miles de pesos)</b>				
Playa Vicente	19,082	20,073	21,931	25,668
Sayula de Alemán	19,411	17,552	19,268	21,307
San Juan Evangelista	15,284	14,968	15,675	16,709
Hueyapan de Ocampo	15,796	14,831	15,624	16,297
San Andrés Tuxtla	10,233	10,897	12,084	14,477
Acayucan	12,623	12,356	13,235	13,889
Jáltipan	12,350	11,570	11,327	13,493
Juan Rodríguez Clara	9,167	9,687	10,817	12,970
Jesús Carranza	12,462	12,014	12,494	12,915
Santiago Tuxtla	7,568	7,723	9,431	11,308
<b>Producción (toneladas)</b>				
Playa Vicente	877	887	863	863
Sayula de Alemán	757	750	748	723
San Juan Evangelista	595	595	595	566
Hueyapan de Ocampo	618	607	592	566
San Andrés Tuxtla	470	480	471	471
Acayucan	486	490	476	468
Jáltipan	483	473	462	453
Jesús Carranza	484	474	454	447
Juan Rodríguez Clara	421	423	416	416
Santiago Tuxtla	348	337	363	363

1/ Cifras consolidadas.

Nota: El municipio de Playa Vicente ocupó el primer lugar en los dos últimos años en producción y en valor de la producción de huevo para plato.

Fuente: Servicio de Información Agroalimentaria y Pesquera (SIAP), Anuario Estadístico de la Producción Agrícola.



## Producción Pesquera y Acuícola

### Peso desembarcado

Espece	2014	2015	2016	2017 <sup>1/</sup>	Lugar Nacional 2017
<b>Valor de la producción (miles de pesos)</b>					
Robalo	83,336	135,307	259,632	323,316	1°
Mojarra	221,393	160,183	182,997	271,464	4°
Camarón	138,991	206,008	230,900	256,739	8°
Ostión	85,678	99,217	240,077	176,726	1°
Almeja	32,109	41,983	74,861	87,227	4°
Langostino	67,954	71,646	72,126	79,658	1°
Peto	27,006	76,321	56,655	73,133	1°
Jaiba	56,561	35,611	51,621	70,741	4°
Guachinango	16,774	23,536	39,782	65,085	6°
Trucha	77,196	46,926	30,504	45,299	3°
<b>Producción (toneladas)</b>					
Ostión	21,391	25,874	29,423	21,013	1°
Mojarra	13,391	9,966	11,130	12,476	4°
Robalo	1,794	2,935	5,610	6,995	1°
Guachinango	367	530	922	1,486	6°
Jaiba	4,522	2,842	3,977	4,810	4°
Langostino	1,319	1,409	1,401	1,400	1°
Peto	1,236	3,525	2,633	3,385	1°
Camarón	2,278	3,597	3,365	3,227	8°
Almeja	2,593	2,514	3,231	2,861	3°
Trucha	3,035	1,851	1,071	1,369	3°

1/ Cifras preliminares de cierre al 31 de diciembre.

Nota: Del año 2014 al 2016 son cifras consolidadas.

Veracruz ha mantenido el primer lugar nacional de 2014 a 2017 en valor de la producción en ostión y langostino. Primer lugar nacional en valor de la producción de peto. La especie de robalo ocupó el primer lugar nacional los últimos dos años en valor de la producción. Veracruz ha ocupado el quinto lugar nacional en valor de la producción de atún, sierra y trucha.

Fuente: Servicio de Información Agroalimentaria y Pesquera (SIAP), con datos de CONAPESCA.

SS | Secretaría de Salud



# Salud reproductiva y de la mujer

## Servicios de Salud de Veracruz

Tipo de servicio	2014	2015	2016	2017	2018 <sup>p/</sup>
<b>Cáncer cérvico uterino</b>					
<b>Casos nuevos</b>	<b>118</b>	<b>130</b>	<b>263</b>	<b>163</b>	<b>54</b>
<b>Detecciones <sup>1/</sup></b>	<b>106,626</b>	<b>117,288</b>	<b>148,035</b>	<b>110,749</b>	<b>37,324</b>
Negativas	101,654	112,001	143,483	108,157	36,484
Displasias	3,710	3,900	3,258	1,891	726
Positivas	1,038	1,141	657	258	114
No especificado <sup>2/</sup>	224	246	637	443	0
Ingresos a control <sup>3/</sup>	5,611	5,700	3,481	2,149	224
Casos en control <sup>3/</sup>	23,585	23,636	23,687	23,738	7,000
<b>Cáncer mamario</b>					
<b>Casos nuevos</b>	<b>432</b>	<b>486</b>	<b>406</b>	<b>424</b>	<b>151</b>
<b>Detecciones</b>	<b>199,365</b>	<b>95,520</b>	<b>196,248</b>	<b>198,635</b>	<b>46,041</b>
Negativas	103,265	35,034	153,121	154,935	35,911
Sospechosas o positivas	96,100	60,486	43,127	43,700	10,130
Ingresos a control	432	486	406	424	151
Casos en control	380	287	220	283	249
<b>Planificación familiar</b>					
<b>Consulta de planificación familiar</b>	<b>399,791</b>	<b>200,764</b>	<b>196,352</b>	<b>246,184</b>	<b>137,340</b>
Primera vez	48,568	21,970	45,549	48,012	27,762
Subsecuente	351,223	178,794	150,803	198,172	109,578
<b>Intervenciones quirúrgicas</b>	<b>18,330</b>	<b>15,827</b>	<b>13,535</b>	<b>13,570</b>	<b>8,624</b>
Hombres (sin bisturi)	1,511	1,020	229	2,220	1,397
Mujeres	16,819	14,807	13,306	11,350	7,227
<b>Aceptantes posevento obstétrico</b>	<b>34,074</b>	<b>53,907</b>	<b>48,208</b>	<b>50,100</b>	<b>29,337</b>
Hormonal	3,826	7,764	3,894	10,020	10,308
DIU <sup>4/</sup>	24,339	32,182	31,143	27,054	12,537
Oclusión tubaria	5,909	13,961	13,171	13,026	6,492
<b>Nuevas aceptantes por método</b>	<b>47,503</b>	<b>27,919</b>	<b>46,083</b>	<b>55,000</b>	<b>31,944</b>
Hormonal	12,407	16,770	8,354	35,200	5,167
DIU <sup>4/</sup>	9,010	2,548	5,007	7,150	3,175
Quirúrgico	5,081	2,275	1,983	5,500	3,036
Otros	21,005	6,326	30,739	7,150	20,566
<b>Usuarios activos por método <sup>5/</sup></b>	<b>252,092</b>	<b>101,981</b>	<b>67,827</b>	<b>285,000</b>	<b>290,250</b>
Hormonal	37,802	31,937	33,556	90,072	99,841
DIU <sup>4/</sup>	35,154	11,816	5,781	32,188	35,312
Quirúrgico	139,097	44,388	4,890	140,969	140,413
Otros	40,039	13,840	23,600	21,771	14,684

1/ Corresponden a estudios realizados a mujeres de 18 años en adelante.

2/ Incluye resultados inadecuados y limitados para diagnóstico.

3/ Incluye displasias de bajo control y alto grado, así como casos positivos de cáncer.

4/ Dispositivo intrauterino.

5/ A partir de 2015 las cifras corresponden a los usuarios en el año indicado.

p/ Cifras preliminares a junio.

Fuente: Secretaría de Salud. Sistema de Información en Salud (SIS). Programa de Cáncer Cérvico Uterino (PROCACU). Programa de Cáncer de Mama. Subsistema Automatizado de Egresos Hospitalarios (SAEH).

## Vacunación Universal

Tipo de servicio	2014	2015	2016	2017	2018 <sup>p/</sup>
<b>Dosis aplicadas</b>	<b>3,564,850</b>	<b>3,224,818</b>	<b>3,194,074</b>	<b>4,429,661</b>	<b>2,190,000</b>
SABIN <sup>1/</sup>	675,486	940,219	585,315	1,385,773	698,526
Pentavalente y DPT <sup>2/</sup>	400,350	197,276	374,631	310,864	219,660
BCG <sup>3/</sup>	95,765	47,144	73,051	83,189	54,743
Toxoide tetánico diftérico	548,553	238,731	323,733	307,222	190,080
Doble viral SR/Triple viral SRP <sup>4/</sup>	174,711	151,818	721,905	185,629	57,300
Otros biológicos <sup>5/</sup>	1,669,985	1,649,630	1,115,439	2,156,984	969,691
<b>Programa permanente <sup>6/</sup></b>	<b>2,660,932</b>	<b>2,244,080</b>	<b>2,241,348</b>	<b>3,446,113</b>	<b>1,647,321</b>
SABIN <sup>1/</sup>	0	298,450	231,694	680,460	346,359
Pentavalente y DPT <sup>2/</sup>	358,536	153,461	326,049	280,203	179,975
BCG <sup>3/</sup>	90,178	47,144	68,928	79,021	48,250
Toxoide tetánico diftérico	450,074	187,451	267,917	258,555	154,016
Doble viral SR/Triple viral SRP <sup>4/</sup>	154,651	70,800	400,689	168,251	49,033
Otros biológicos <sup>5/</sup>	1,607,493	1,486,774	946,071	1,979,623	869,688
<b>Semanas Nacionales <sup>7/</sup></b>	<b>903,918</b>	<b>980,738</b>	<b>952,726</b>	<b>983,548</b>	<b>542,679</b>
SABIN <sup>1/</sup>	675,486	641,769	353,621	705,313	352,167
Pentavalente y DPT <sup>2/</sup>	41,814	43,815	48,582	30,661	39,685
BCG <sup>3/</sup>	5,587	0	4,123	4,168	6,493
Toxoide tetánico diftérico	98,479	51,280	55,816	48,667	36,064
Doble viral SR/Triple viral SRP <sup>4/</sup>	20,060	81,018	321,216	17,378	8,267
Otros biológicos <sup>5/</sup>	62,492	162,856	169,368	177,361	100,003

1/ Inmunización antipoliomélica de virus vivos atenuados.

2/ Incluye: Difteria, tos ferina, tétanos, hepatitis e infecciones por H. Influenza B.

3/ Vacuna de bacilo de Calmette – Guérin.

4/ Vacuna triple viral contra sarampión, rubéola y parotiditis.

5/ Incluye antineumocócica 7 y 23 serotipos, antiinfluenza, antivariola, antiepatitis A y B, rotavirus, suero antialacrán y antiviperino, inmunoglobulina antitetánica, antitoxina tetánica equina, otra antitoxina e inmunoglobulina y otros sueros faboterápicos.

6/ Incluye únicamente las dosis aplicadas por los Servicios de Salud de Veracruz.

7/ Incorpora únicamente la información correspondiente a los Servicios de Salud de Veracruz.

p/ Cifras preliminares a julio.

Fuente: Secretaría de Salud. Sistema de Información en Salud (SIS). Semanas Nacionales de Vacunación (SENAS).

## Cobertura de vacunación del Sistema Estatal de Salud

Concepto	2014		2015		2016		2017		2018 <sup>p/</sup>	
	Infantes	%	Infantes	%	Infantes	%	Infantes	%	Infantes	%
<b>Esquema completo <sup>1/</sup></b>										
<b>De Menor de un año</b>	<b>153,898</b>	<b>64.2</b>	<b>162,314</b>	<b>58.9</b>	<b>577,907</b>	<b>54.4</b>	<b>252,360</b>	<b>49.8</b>	<b>164,599</b>	<b>64.3</b>
Pentavalente	46,117	61.7	49,008	65.6	168,620	64.5	55,651	55.0	45,030	90.0
BCG <sup>2/</sup>	62,024	83.0	64,470	86.3	44,116	50.0	67,515	66.7	36,624	75.9
Rotavirus Pentavalente	45,757	61.3	48,836	65.4	128,948	65.0	36,916	36.5	36,542	73.1
Neumococo Trecevalente	0	0	0	0	103,216	61.7	58,802	58.1	37,434	75.5
Hepatitis B (Pediátrica)	0	0	0	0	133,007	54.1	33,476	33.1	8,969	17.9
<b>1 año</b>	<b>672,658</b>	<b>71.4</b>	<b>709,522</b>	<b>64.5</b>	<b>102,354</b>	<b>40.2</b>	<b>158,799</b>	<b>60.9</b>	<b>97,993</b>	<b>11.3</b>
Pentavalente	207,155	65.5	218,884	69.3	46,816	55.2	53,533	61.6	40,524	93.7
Neumococo Trecevalente	247,496	78.3	260,412	82.4	5,408	6.4	57,466	66.1	37,434	86.6
Antisarampión-Triple Viral (SRP)	218,007	69.0	230,226	72.8	50,130	59.1	47,800	55.0	20,035	46.3

1/ El menor de 5 años recibe 1 dosis de BCG al RN, 3 dosis de Hepatitis "B" (RN, 2 y 6 meses), 4 dosis de Pentavalente Acelular (2, 4, 6, y 18 meses) 1 dosis de DPTa los 4 años, 2 dosis de Rotavirus (2 y 4 meses), 3 dosis de Neumococo Heptavalente (2, 4 y 18 meses), 2 dosis de Influenza estacional (6 y 7 meses con 1 refuerzo cada año hasta los 3 años), 1 dosis de Triple Viral.

Sale del esquema la vacuna Sabin porque está incluida en la Pentavalente Acelular, ahora sólo se aplica en las 2 Semanas Nacionales de Salud y se toma como dosis adicionales.

2/ Vacuna de bacilo de Calmette – Guérin.

p/ Cifras preliminares a julio.

Fuente: PROVAC 2014 a 2015 y Registro de Dosis Aplicadas (RDA) del Sistema de Información en Salud (SIS).

# Atención a la salud del niño

## Servicios de Salud de Veracruz

Tipo de servicio	2014	2015	2016	2017	2018 p/
<b>Consulta a niño sano</b>	<b>322,900</b>	<b>169,360</b>	<b>204,839</b>	<b>276,213</b>	<b>167,391</b>
Primera vez	82,209	42,445	51,248	71,268	42,643
Menor de 1 año	50,640	26,352	30,825	41,434	24,247
De 1 a 4 años	31,569	16,093	20,423	29,834	18,396
Subsecuente	240,691	126,915	153,591	204,945	124,748
Menor de 1 año	90,970	48,300	53,313	74,977	47,419
De 1 a 4 años	149,721	78,615	100,278	129,968	77,329
<b>Nutrición</b>					
<b>Consulta según grado nutricional</b>	<b>712,052</b>	<b>381,994</b>	<b>425,743</b>	<b>838,068</b>	<b>330,199</b>
Sin desnutrición	639,708	337,929	387,391	792,060	305,359
Con desnutrición	72,344	44,065	38,352	46,008	24,840
Leve	61,047	37,541	32,100	37,759	20,898
Moderada	9,462	5,623	5,903	6,941	3,322
Grave	1,835	901	349	1,308	620
Desnutridos recuperados	1,880	1,155	1,639	302	1,783
<b>Enfermedades diarreicas agudas</b>					
<b>Niños atendidos de primera vez</b>	<b>17,020</b>	<b>10,076</b>	<b>11,377</b>	<b>12,713</b>	<b>6,635</b>
Menor de 1 año	4,190	2,437	2,555	2,832	1,450
De 1 a 4 años	12,830	7,639	8,822	9,881	5,185
Niños atendidos en la consulta de primera vez <sup>1/</sup>	17,020	10,076	11,377	12,713	6,635
Plan A	16,839	9,950	10,784	12,370	6,456
Plan B	122	92	338	268	155
Plan C	59	33	255	75	24
Menores deshidratados recuperados	1,084	780	1,472	1,165	629
Sobres de hidratación oral repartidos	1,243,987	539,367	117,690	240,670	166,324
En tratamiento por EDAS <sup>2/</sup>	83,186	35,784	30,906	38,490	22,522
En promoción y otras enfermedades	1,160,801	503,583	86,784	202,180	143,802
<b>Infecciones respiratorias agudas</b>					
<b>Niños atendidos</b>	<b>134,036</b>	<b>75,863</b>	<b>69,458</b>	<b>94,772</b>	<b>52,654</b>
Primera vez	109,218	61,418	56,464	77,760	43,494
Subsecuente	24,818	14,445	12,994	17,012	9,160
Casos de neumonía	320	186	221	250	104
<b>Vigilancia del Neurodesarrollo Infantil</b>					
Estimulación Temprana primera acción en el año	66,720	14,275	19,294	33,531	17,100
Madres capacitadas	66,679	26,863	37,849	41,805	25,299

1/ Plan: A.- Sin deshidratación, B.- Con deshidratación, C.- Deshidratación con choque.

2/ Enfermedades diarreicas agudas en menores de 5 años.

p/ Cifras preliminares a julio.

Fuente: Secretaría de Salud. Sistema de Información en Salud (SIS).

# Principales causas de mortalidad por sectores de la población

(continúa)

Concepto	2016		2017		2018 p/	
	Defunciones	Tasa	Defunciones	Tasa	Defunciones	Tasa
<b>General</b> <sup>1/</sup>	<b>52,785</b>	<b>651.1</b>	<b>52,517</b>	<b>643.3</b>	<b>22,765</b>	<b>276.9</b>
Diabetes mellitus	9,089	112.1	8,934	109.4	3,975	48.4
Enfermedades isquémicas del corazón	7,381	91.1	7,752	95.0	3,491	42.5
Cirrosis y otras enfermedades crónicas del hígado	2,110	26.0	3,243	39.7	1,313	16.0
Enfermedad cerebrovascular	2,969	36.6	2,981	36.5	1,244	15.1
Enfermedad pulmonar obstructiva crónica	1,891	23.3	1,797	22.0	792	9.6
Enfermedades hipertensivas	2,152	26.5	2,981	36.5	941	11.4
Nefritis y nefrosis	1,372	16.8	1,303	16.0	631	7.7
Desnutrición calórico proteica	693	8.5	638	7.8	258	3.1
Infecciones respiratorias agudas bajas	1,316	16.2	1,283	15.7	819	10.0
VIH/SIDA	631	7.8	662	8.1	305	3.7
Las demás causas	23,181	286.0	20,943	256.5	8,996	109.4
<b>Materna</b> <sup>2/</sup>	<b>41</b>	<b>29.3</b>	<b>44</b>	<b>30.8</b>	<b>27</b>	<b>24.7</b>
Muertes obstétricas directas	34	24.3	34	23.8	21	19.2
Embarazo terminado en aborto	2	1.4	1	0.7	2	1.8
Edema, proteinuria y trastornos hipertensivos en el embarazo, parto y puerperio	15	10.7	10	7.0	5	4.6
Hemorragia del embarazo, parto y posparto	13	9.3	16	11.2	9	8.2
Diabetes mellitus en el embarazo	0	0.0	0	0.0	0	0.0
Complicaciones del puerperio (Sepsis y otras infecciones puerperales)	0	0.0	4	2.8	1	0.9
Resto de las causas obstétricas directas	4	2.9	3	2.1	4	3.7
Debidas al virus de la inmunodeficiencia humana	0	0.0	0	0.0	0	0.0
Causas obstétricas indirectas	7	5.0	10	7.0	6	5.5
Muertes maternas sujetas a rectificación <sup>3/</sup>	0	0.0	0	0.0	0	0.0
<b>Infantil</b> <sup>4/</sup>	<b>1,526</b>	<b>1,275.8</b>	<b>1,555</b>	<b>1,353.1</b>	<b>579</b>	<b>1,008.0</b>
Asfixia y trauma al nacimiento	507	423.9	481	418.5	161	280.3
Malformaciones congénitas del corazón	176	147.1	108	94.0	49	85.3
Infecciones respiratorias agudas bajas	61	51.0	82	71.4	33	57.4
Bajo peso al nacimiento y prematuridad	83	69.4	85	74.0	43	74.9
Desnutrición calórico proteica	18	15.0	15	13.1	4	7.0
Enfermedades infecciosas intestinales	35	29.3	27	23.5	4	7.0
Anencefalia y malformaciones similares	13	10.9	26	22.6	4	7.0
Defectos de la pared abdominal	9	7.5	11	9.6	2	3.5
Enfermedad cerebrovascular	7	5.9	6	5.2	1	1.7
Asma	3	2.5	1	0.9	1	1.7
Las demás causas	614	513.3	713	620.4	277	482.2
<b>Preescolar</b> <sup>5/</sup>	<b>335</b>	<b>60.1</b>	<b>305</b>	<b>54.8</b>	<b>125</b>	<b>22.5</b>
Enfermedades infecciosas intestinales	34	6.1	19	3.4	7	1.3
Malformaciones congénitas del corazón	4	0.7	35	6.3	17	3.1
Desnutrición calórico proteica	12	2.2	10	1.8	3	0.5
Infecciones respiratorias agudas bajas	29	5.2	54	9.7	13	2.3
Leucemia	14	2.5	14	2.5	7	1.3
Ahogamiento y sumersión accidentales	12	2.2	5	0.9	3	0.5
Asma	8	1.4	5	0.9	4	0.7
Epilepsia	13	2.3	7	1.3	9	1.6
Nefritis y nefrosis	6	1.1	3	0.5	2	0.4
Exposición al fuego, humo y llamas	3	0.5	1	0.2	0	0.0
Las demás causas	200	35.9	152	27.3	60	10.8

1/ Tasa por cada 100,000 habitantes. No incluye las defunciones de edad no especificada.

2/ Razón por cada 100,000 Nacidos Vivos Registrados (NVR).

3/ Se refiere a las muertes que están sujetas a un proceso de investigación para determinar si realmente la causa de muerte fue materna.

4/ Tasa por cada 100,000 nacidos vivos registrados.

5/ Tasa por cada 100,000 habitantes de 1 a 4 años de edad.

p/ Cifras preliminares a julio.

Nota: Para los cálculos se utilizaron las proyecciones poblacionales del CONAPO.

Los totales pueden no coincidir con la suma de los parciales debido al redondeo de las cifras.

Fuente: Servicios de Salud de Veracruz.

## Principales causas de mortalidad por sectores de la población

(concluye)

Concepto	2016		2017		2018 <sup>p/</sup>	
	Defunciones	Tasa	Defunciones	Tasa	Defunciones	Tasa
<b>Escolar <sup>6/</sup></b>	<b>335</b>	<b>23.5</b>	<b>423</b>	<b>29.9</b>	<b>140</b>	<b>9.8</b>
Leucemia	30	2.1	48	3.4	7	0.5
Ahogamiento y sumersión accidentales	11	0.8	9	0.6	2	0.1
Accidentes de tráfico de vehículo de motor	17	1.2	23	1.6	2	0.1
Nefritis y nefrosis	13	0.9	8	0.6	6	0.4
Malformaciones congénitas del corazón	19	1.3	21	1.5	12	0.9
Agresiones (homicidios)	10	0.7	14	1.0	2	0.1
Infecciones respiratorias agudas bajas	10	0.7	19	1.3	6	0.4
Enfermedades infecciosas intestinales	5	0.4	4	0.3	2	0.1
Epilepsia	10	0.7	7	0.5	3	0.2
Lesiones autoinfligidas intencionalmente (suicidios)	8	0.6	9	0.6	5	0.4
Las demás causas	202	14.2	261	18.4	93	6.6
<b>Productiva <sup>7/</sup></b>	<b>19,283</b>	<b>362.6</b>	<b>19,314</b>	<b>364.1</b>	<b>8,009</b>	<b>149.6</b>
Diabetes mellitus	3,587	67.4	3,455	64.4	1,542	28.5
Cirrosis y otras enfermedades crónicas del hígado	1,867	35.1	1,880	35.0	744	13.8
Enfermedades isquémicas del corazón	1,580	29.7	1,648	30.7	689	12.7
VIH/SIDA	608	11.4	627	11.7	289	5.3
Enfermedad cerebrovascular	649	12.2	654	12.2	275	5.1
Nefritis y nefrosis	500	9.4	522	9.7	211	3.9
Accidentes de tráfico de vehículo de motor	504	9.5	422	7.9	119	2.2
Agresiones (homicidios)	1,097	20.6	1,566	29.2	463	8.6
Enfermedades hipertensivas	447	8.4	428	8.0	192	3.5
Tumor maligno del cuello del útero <sup>8/</sup>	220	4.1	243	8.6	97	3.4
Las demás causas	8,224	154.6	7,869	146.6	3,388	62.6
<b>Posproductiva <sup>9/</sup></b>	<b>31,290</b>	<b>4,687.6</b>	<b>30,911</b>	<b>4,496.4</b>	<b>13,887</b>	<b>1,960.4</b>
Diabetes mellitus	5,501	824.1	5,473	796.1	2,430	343.0
Enfermedades isquémicas del corazón	5,799	868.8	6,103	887.8	2,796	394.7
Enfermedad cerebrovascular	2,302	344.9	2,304	335.1	964	136.1
Enfermedad pulmonar obstructiva crónica	1,776	266.1	1,702	247.6	776	109.5
Cirrosis y otras enfermedades crónicas del hígado	1,415	212.0	1,358	197.5	571	80.6
Enfermedades hipertensivas	1,703	255.1	1,587	230.9	749	105.7
Desnutrición calórico proteica	554	83.0	499	72.6	198	28.0
Nefritis y nefrosis	843	126.3	765	111.3	405	57.2
Infecciones respiratorias agudas bajas	784	117.5	783	113.9	575	81.2
Tumor maligno del hígado	583	87.3	560	81.5	242	34.2
Las demás causas	10,030	1,502.6	9,777	1,422.2	4,181	590.2

6/ Tasa por cada 100,000 habitantes de 5 a 14 años de edad.

7/ Tasa por cada 100,000 habitantes de 15 a 64 años de edad.

La tasa de mortalidad por cancer cervicouterino, se obtuvo solo tomando en cuenta la población femenina en ese rango de edad.

8/ Tasa por cada 100,000 habitantes de 65 y más años de edad.

9/ Tasa se obtiene solo tomando en cuenta el rango de edad.

p/ Cifras preliminares a julio.

Nota: Para los cálculos se utilizaron las proyecciones poblacionales del CONAPO.

Los totales pueden no coincidir con la suma de los parciales debido al redondeo de las cifras.

Fuente: Servicios de Salud de Veracruz.

## Muerte materna (tasa por cada 10,000 nacidos vivos)

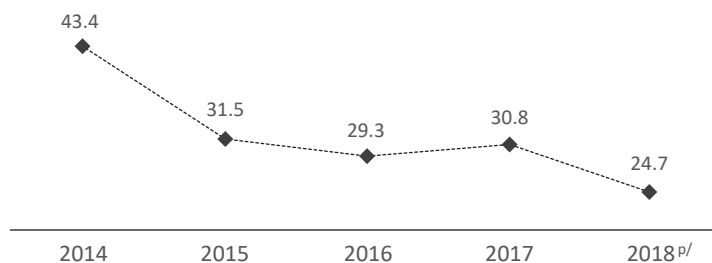

p/ Cifras preliminares a julio.

## Principales causas de mortalidad

### Población general 2018<sup>p/</sup>

#### (Defunciones)

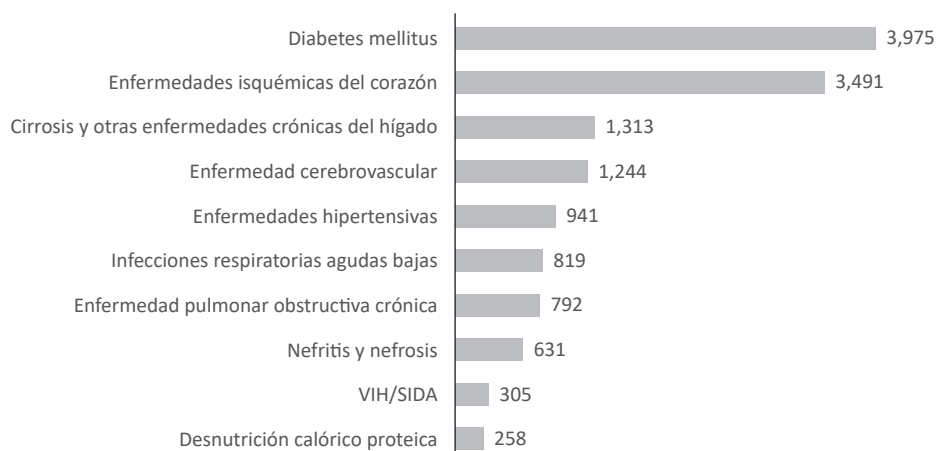

p/ Cifras preliminares a julio.

## Principales causas de mortalidad

### Población productiva 2018<sup>p/</sup>

#### (Defunciones)

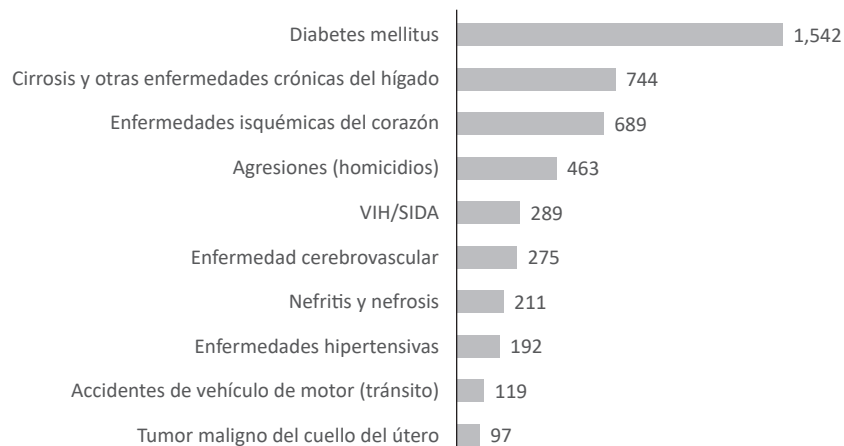

p/ Cifras preliminares a julio. Población de 15 a 64 años.



## Principales causas de mortalidad

Población posproductiva 2018 <sup>p/</sup>

(Defunciones)

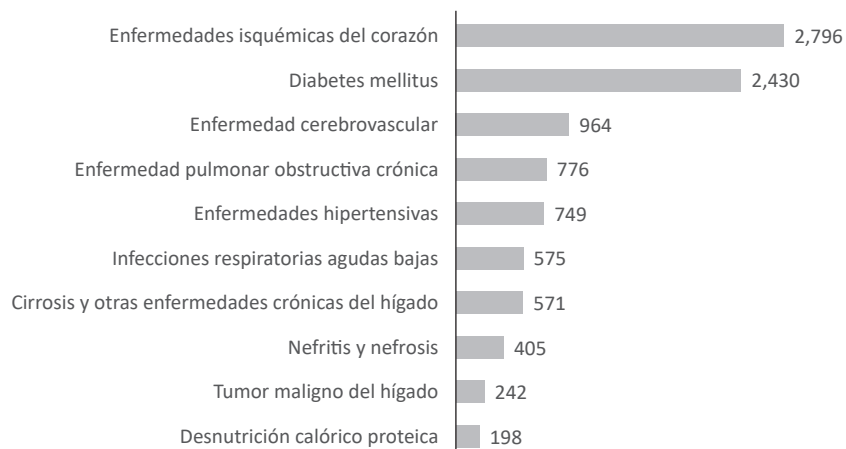

p/ Cifras preliminares a julio. Población de 65 años y más.

## Principales causas de morbilidad

Causa	2016			2017			2018 <sup>p/</sup>		
	Orden	Casos	Tasa <sup>1/</sup>	Orden	Casos	Tasa <sup>1/</sup>	Orden	Casos	Tasa <sup>1/</sup>
Infecciones respiratorias agudas	1	989,377	12,205.3	1	1,313,271	16,086.2	1	914,676	11,127.0
Infecciones intestinales por otros organismos y las mal definidas	2	224,961	2,775.2	3	269,462	3,300.6	2	231,363	2,815.0
Infección de vías urinarias	3	211,187	2,605.3	2	304,827	3,733.8	3	199,338	2,424.9
Úlceras, gastritis y duodenitis	4	68,393	843.7	5	90,103	1,103.7	4	65,913	802.0
Gingivitis y enfermedad periodontal	5	62,245	767.9	6	78,218	958.1	5	58,671	714.0
Conjuntivitis	6	41,633	513.60	4	96,525	1,182.3	6	54,921	668.0
Vulvovaginitis aguda	7	32,117	396.21	7	49,446	605.7	7	39,112	476.0
Otitis media aguda	8	23,187	286.0	9	34,454	422.0	8	31,443	383.0
Hipertensión arterial	9	22,954	283.2	8	45,745	560.3	9	29,473	359.0
Diabetes mellitus no insulino dependiente (Tipo II)	10	22,203	273.9	10	31,085	380.8	10	25,009	304.0
Candidiasis urogenital	11	20,321	250.7	11	28,665	351.1	11	22,993	280.0
Amebiasis intestinal	12	18,997	234.4	12	21,823	267.3	12	15,832	193.0
Otras helmintiasis	13	17,428	215.0	13	17,690	216.7	13	12,481	152.0
Las demás causas		203,892	2,515.3		211,825	2,594.6		155,852	1,896.0
<b>Total</b>		<b>1,958,895</b>	<b>24,165.6</b>		<b>2,593,139</b>	<b>31,763.2</b>		<b>1,857,077</b>	<b>22,594.0</b>

1/ Tasa por cada 100,000 habitantes. Para los cálculos se utilizaron las proyecciones poblacionales del CONAPO.

p/ Cifras preliminares a julio. Semana 27.

Fuente: Secretaría de Salud. Sistema Único Automatizado de Vigilancia Epidemiológica (SUAVE).

## Principales enfermedades transmisibles

Concepto	2014		2015		2016		2017		2018 <sup>p/</sup>	
	Casos	Tasa <sup>1/</sup>	Casos	Tasa <sup>1/</sup>	Casos	Tasa <sup>1/</sup>	Casos	Tasa <sup>1/</sup>	Casos	Tasa <sup>1/</sup>
Poliomielitis	0	0.0	0	0.0	0	0.0	0	0.0	0	0.0
Sarampión	0	0.0	0	0.0	0	0.0	0	0.0	0	0.0
Difteria	0	0.0	0	0.0	0	0.0	0	0.0	0	0.0
Tos ferina	1	n.s.	3	n.s.	14	n.s.	32	0.4	18	0.0
Tétanos neonatal	0	0.0	0	0.0	0	0.0	0	0.0	0	0.0
Paludismo vivax	0	0.0	0	0.0	0	0.0	0	0.0	0	0.0
Dengue clásico	2,118	26.5	2,884	35.8	1,833	22.6	1,031	12.6	778	9.4
Tuberculosis pulmonar	1,876	23.5	807	10.0	1,895	23.4	1,959	13.6	841	10.3
Oncocercosis	6	0.1	0	0.0	0	0.0	0	0.0	0	0.0
Lepra	1	n.s.	3	n.s.	1	n.s.	6	0.1	0	0.0
Brucelosis	39	0.5	15	0.2	8	n.s.	36	0.4	4	0.0
Rabia	0	0.0	0	0.0	0	0.0	0	0.0	0	0.0
Cólera	0	0.0	0	0.0	0	0.0	0	0.0	0	0.0
Infecciones Respiratorias Agudas en menores de 5 años (IRAS)	306,851	43,887.1	261,318	37,459.3	237,507	34,084.4	302,537	43,478.9	208,249	48,530.8
Diarreas en menores de 5 años (EDAS)	55,228	7,898.9	50,370	7,220.4	51,930	7,452.4	63,847	9,175.7	43,198	10,066.9

1/ Tasa por 100,000 habitantes. Para los cálculos se utilizaron las proyecciones poblacionales del CONAPO.  
n.s. No significativo.

p/ Cifras preliminares a la semana epidemiológica 38.

Nota: Se actualizan las cifras de la Tasa de 2014 y 2015 en los Conceptos de IRAS y EDAS, por el rango de edad. Secretaría de Salud. Dirección de Salud Pública. Sistema Único Automatizado para la Vigilancia Epidemiológica (SUAVE). Sistema de Información en Salud (SIS).

Los casos de dengue su fuente es la Plataforma SINAVE en su módulo de ETV.

Fuente: Plataforma SINAVE.

### Enfermedades transmisibles

#### Diarreas en menores de 5 años

(Casos)

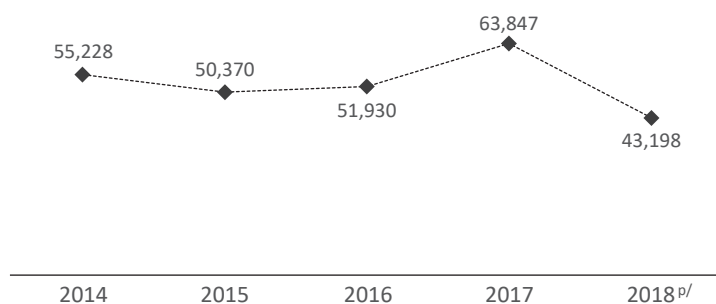

p/ Cifras preliminares a la semana epidemiológica 38.

## Infecciones Respiratorias Agudas en menores de 5 años

(Casos)

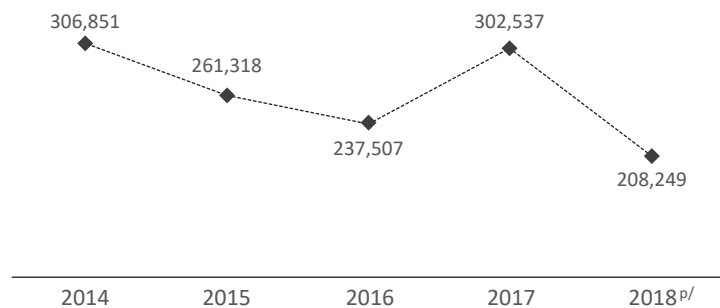

p/ Cifras preliminares a la semana epidemiológica 38.

## Actividades de prevención y control del dengue en la comunidad

### Servicios de Salud de Veracruz

Tipo de servicio	2014	2015	2016	2017	2018 <sup>p/</sup>
<b>Estudios entomológicos</b>					
Localidades trabajadas	1,112	588	598	247	394
Viviendas					
Investigadas	93,638	95,404	103,774	101,623	116,620
Positivas	15,233	16,193	18,261	20,431	9,273
<b>Descacharrización</b>					
Localidades trabajadas	974	477	127	869	176
Toneladas eliminadas	2,908	34,912	10,789	9,363	25,680
<b>Control antilarvario</b>					
Localidades trabajadas	2,296	2,353	1,598	878	742
Viviendas tratadas (trabajadas)	3,207,671	3,430,784	2,893,753	1,830,880	1,387,329
Depósitos tratados	7,060,065	5,938,770	3,426,882	1,673,011	1,221,150
<b>Rociado espacial (nebulización)</b>					
Localidades trabajadas	1,361	1,271	604	723	613
Superficie tratada (hectáreas)	201,392	266,590	100,236	162,880	84,930

p/ Cifras preliminares a junio.

Fuente: Secretaría de Salud. Sistema de Información en Salud (SIS) y Base de Datos (2015, 2015 y 2016).  
Plataforma de Vigilancia Entomológica y Control Integral del Vector (2017 y 2018 al 30 de junio).

## Zoonosis

### Servicios de Salud de Veracruz

Tipo de servicio	2014	2015	2016	2017	2018 <sup>p/</sup>
<b>Personas agredidas</b>	<b>3,538</b>	<b>1,645</b>	<b>2,375</b>	<b>3,189</b>	<b>1,917</b>
<b>Antirrábica humana</b>					
Tratamientos					
Iniciados	683	535	278	396	135
Completados	435	344	114	307	87
<b>Dosis vacuna antirrábica animal<sup>1/</sup></b>	<b>1,328,440</b>	<b>659,766</b>	<b>1,337,870</b>	<b>1,421,846</b>	<b>1,260,427</b>
<b>Perros y gatos esterilizados</b>	<b>11,067</b>	<b>4,590</b>	<b>10,343</b>	<b>11,503</b>	<b>6,868</b>

1/ Incluye las dosis aplicadas en centros de salud, centros antirrábicos y en los comités de salud.

p/ Cifras preliminares a agosto.

Fuente: Secretaría de Salud. Sistema de Información en Salud (SIS).

## Natalidad, fecundidad y esperanza de vida

Año	Natalidad		Esperanza de vida al nacer (años)	Nacimientos por 1,000 mujeres en edad fértil
	Nacidos vivo estimados	Tasa <sup>1/</sup>		
2011	142,276	18.26	73.44	66.53
2012	141,949	18.06	73.58	65.80
2013	141,677	17.88	73.75	65.18
2014	141,425	17.71	73.91	64.64
2015	141,165	17.54	74.08	63.85
2016	140,888	17.38	74.24	63.76
2017	140,582	17.22	74.40	63.40
2018	140,224	17.06	74.54	63.06

<sup>1/</sup> Tasa por 1,000 habitantes.

Fuente: CONAPO, Proyecciones de la población de México, 2010–2030.

### Tasa de Natalidad <sup>1/</sup>

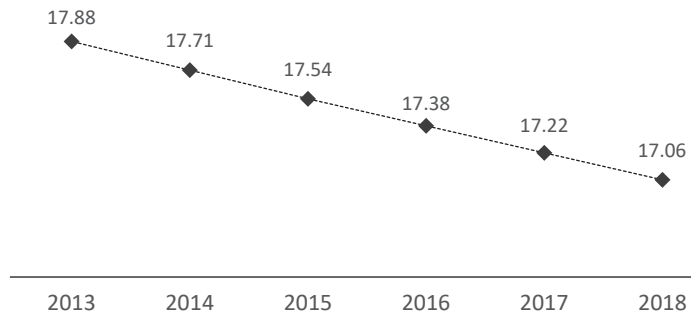

<sup>1/</sup> Tasa por 1,000 habitantes.

Fuente: CONAPO, Proyecciones de la población de México, 2010-2030.

### Esperanza de vida al nacer (años)

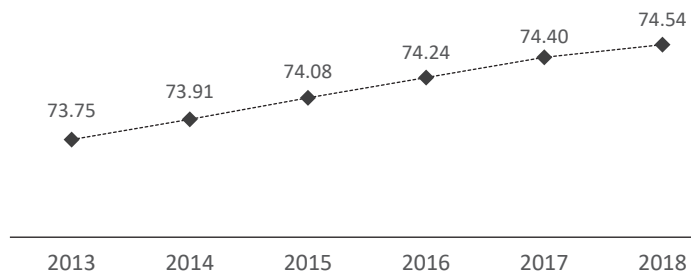

Fuente: CONAPO, Proyecciones de la población de México, 2010-2030.

## Infraestructura médica del Sistema Estatal de Salud

Concepto	2014	2015	2016	2017	2018 <sup>p/</sup>
<b>Unidades médicas</b>	<b>1,771</b>	<b>1,772</b>	<b>1,762</b>	<b>1,759</b>	<b>1,749</b>
<b>Población abierta</b>	<b>1,525</b>	<b>1,526</b>	<b>1,526</b>	<b>1,525</b>	<b>1,515</b>
SESVER	902	903	903	903	893
IMSS – Prospera	623	623	623	622	622
<b>Población derechohabiente</b>	<b>246</b>	<b>246</b>	<b>236</b>	<b>234</b>	<b>234</b>
IMSS	134	134	124	122	122
ISSSTE	85	85	85	85	85
PEMEX	22	22	22	22	22
SEMAR	5	5	5	5	5
<b>De consulta externa</b>	<b>1,669</b>	<b>1,670</b>	<b>1,659</b>	<b>1,657</b>	<b>1,654</b>
<b>Población abierta</b>	<b>1,460</b>	<b>1,461</b>	<b>1,461</b>	<b>1,460</b>	<b>1,457</b>
SESVER	843	844	844	844	841
IMSS – Prospera	617	617	617	616	616
<b>Población derechohabiente</b>	<b>209</b>	<b>209</b>	<b>198</b>	<b>197</b>	<b>197</b>
IMSS	116	116	105	104	104
ISSSTE	79	79	79	79	79
PEMEX	13	13	13	13	13
SEMAR	1	1	1	1	1
<b>De hospitalización <sup>1/</sup></b>	<b>102</b>	<b>102</b>	<b>102</b>	<b>102</b>	<b>102</b>
<b>Población abierta</b>	<b>65</b>	<b>65</b>	<b>65</b>	<b>65</b>	<b>65</b>
SESVER	59	59	59	59	59
IMSS – Prospera	6	6	6	6	6
<b>Población derechohabiente</b>	<b>37</b>	<b>37</b>	<b>37</b>	<b>37</b>	<b>37</b>
IMSS	18	18	18	18	18
ISSSTE	6	6	6	6	6
PEMEX	9	9	9	9	9
SEMAR	4	4	4	4	4
<b>General</b>	<b>94</b>	<b>94</b>	<b>91</b>	<b>91</b>	<b>91</b>
<b>Población abierta</b>	<b>60</b>	<b>60</b>	<b>57</b>	<b>57</b>	<b>57</b>
SESVER	54	54	51	51	51
IMSS – Prospera	6	6	6	6	6
<b>Población derechohabiente</b>	<b>34</b>	<b>34</b>	<b>34</b>	<b>34</b>	<b>34</b>
IMSS	17	17	17	17	17
ISSSTE	6	6	6	6	6
PEMEX	7	7	7	7	7
SEMAR	4	4	4	4	4
<b>De especialidad</b>	<b>8</b>	<b>8</b>	<b>8</b>	<b>8</b>	<b>8</b>
<b>Población abierta</b>	<b>5</b>	<b>5</b>	<b>5</b>	<b>5</b>	<b>5</b>
SESVER	5	5	5	5	5
IMSS – Prospera	0	0	0	0	0
<b>Población derechohabiente</b>	<b>3</b>	<b>3</b>	<b>3</b>	<b>3</b>	<b>3</b>
IMSS	1	1	1	1	1
ISSSTE	0	0	0	0	0
PEMEX	2	2	2	2	2
SEMAR	0	0	0	0	0

1/ Hospitalización SESVER incluye 56 hospitales, 2 Centros de Salud con hospitalización (Alto Lucero y Allende) y una UNAME con hospitalización (Platón Sánchez).

p/ Cifras preliminares a julio.

Fuente: Secretaría de Salud. Clave Única de Establecimientos (CLUES) Sectorial.

## Infraestructura Médica del Sistema Estatal de Salud

### Unidades Médicas

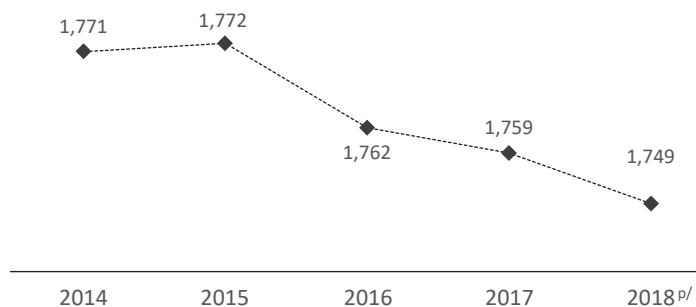

p/ Cifras preliminares a julio.

## Unidades médicas

### Servicios de Salud de Veracruz

Tipo de unidad	2014	2015	2016	2017	2018 <sup>p/</sup>
<b>Total de unidades</b>	<b>902</b>	<b>903</b>	<b>903</b>	<b>903</b>	<b>893</b>
<b>Consulta externa (primer nivel)</b>	<b>843</b>	<b>844</b>	<b>844</b>	<b>844</b>	<b>834</b>
Rural	614	614	615	615	616
Urbana	94	94	93	93	93
Consultorio delegacional		1	1	1	1
Equipos de Salud Itinerantes (ESI)	64	54	54	54	54
Unidades Médicas Móviles del Programa Fortalecimiento a la Atención Médica (FAM)	43	43	43	43	43
Unidades móviles de alta especialidad		10	10	10	0
UNEMES <sup>1/</sup>	22	22	22	22	22
CAPASITS <sup>2/</sup>	6	6	6	6	5
<b>Hospitalización (segundo nivel)<sup>3/</sup></b>	<b>59</b>	<b>59</b>	<b>59</b>	<b>59</b>	<b>59</b>
General	28	23	27	27	27
Regional		4	0	0	0
Integral	26	24	24	24	24
UNEME (Platón Sánchez)		1	1	1	1
Centro de Salud con Servicios de Hospitalización		2	2	2	2
Especialidad	3	3	3	3	3
Psiquiatría	2	2	2	2	2

1/ Unidad de Especialidades Médicas.

2/ Centro Ambulatorio de Prevención y Atención en Sida e Infecciones de Transmisión Sexual.

3/ A partir de 2015 incluye dos centros de salud con hospitalización (Alto Lucero y Allende) y una UNEME con hospitalización (Platón Sánchez).

p/ Cifras preliminares a julio.

Fuente: Secretaría de Salud. Clave Única de Establecimientos (CLUES) Sesver.

## Unidades Médicas

### Servicios de Salud de Veracruz

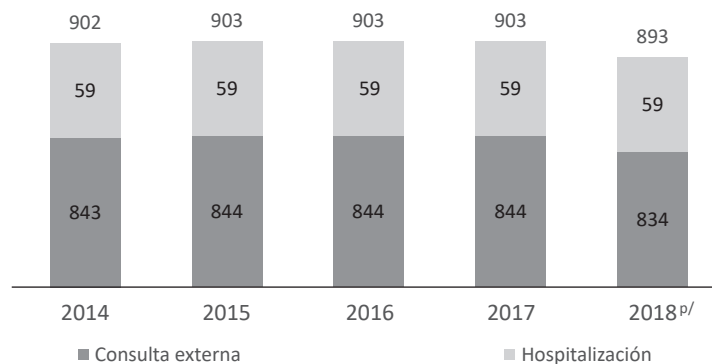

p/ Cifras preliminares a julio.

## Recursos materiales

### Servicios de Salud de Veracruz

Tipo de recurso	2014	2015	2016	2017	2018 <sup>p/</sup>
<b>Consultorios</b>	<b>2,292</b>	<b>2,316</b>	<b>2,355</b>	<b>2,281</b>	<b>2,281</b>
Medicina general y familiar	1,403	1,405	1,427	1,392	1,392
Odontología	364	377	383	382	382
Otros servicios	525	534	545	507	507
<b>Camas<sup>1/</sup></b>	<b>3,786</b>	<b>3,936</b>	<b>3,945</b>	<b>3,599</b>	<b>3,599</b>
Censables	2,369	2,371	2,385	2,328	2,328
No censables	1,417	1,565	1,560	1,271	1,271
<b>Incubadoras</b>	<b>198</b>	<b>203</b>	<b>201</b>	<b>177</b>	<b>177</b>
<b>Quirófanos</b>	<b>129</b>	<b>126</b>	<b>127</b>	<b>125</b>	<b>125</b>
<b>Bancos de sangre</b>	<b>7</b>	<b>7</b>	<b>7</b>	<b>8</b>	<b>8</b>
<b>Salas</b>	<b>912</b>	<b>908</b>	<b>907</b>	<b>882</b>	<b>882</b>
Expulsión	123	113	113	95	95
Urgencias	58	59	59	61	61
Hidratación oral	715	721	721	710	710
Cirugía ambulatoria	8	7	6	8	8
Endoscopia	8	8	8	8	8
<b>Laboratorios</b>	<b>82</b>	<b>82</b>	<b>82</b>	<b>82</b>	<b>82</b>
De análisis clínicos	74	74	74	74	74
De anatomía patológica	8	8	8	8	8
<b>Gabinetes de radiología</b>	<b>58</b>	<b>58</b>	<b>58</b>	<b>58</b>	<b>58</b>
<b>Equipos de rayos X</b>	<b>58</b>	<b>58</b>	<b>58</b>	<b>73</b>	<b>73</b>
<b>Dental</b>	<b>728</b>	<b>730</b>	<b>730</b>	<b>725</b>	<b>725</b>
Unidad	428	429	428	402	402
Rayos X	300	301	302	323	323
<b>Farmacias</b>	<b>431</b>	<b>445</b>	<b>445</b>	<b>366</b>	<b>366</b>

1/ A partir de 2014 incluye información de las unidades médicas de primer y segundo nivel de atención.

p/ Cifras preliminares a julio.

Fuente: Secretaría de Salud. Subsistema de Información de Equipamiento, Recursos Humanos e Infraestructura para la Atención de la Salud (SINERHIAS).

## Recursos humanos

### Servicios de Salud de Veracruz

Tipo de recurso	2014	2015	2016	2017	2018 p/
<b>Total de personal</b>	<b>23,361</b>	<b>24,666</b>	<b>25,371</b>	<b>25,536</b>	<b>25,536</b>
<b>Médicos en contacto directo con el paciente</b>	<b>6,105</b>	<b>6,267</b>	<b>6,321</b>	<b>6,535</b>	<b>6,535</b>
General o familiar	2,687	2,727	2,758	2,849	2,849
Odontólogo	568	586	534	614	614
Médico especialista	1,960	2,101	2,205	2,269	2,269
Pediatra	314	308	328	330	330
Gineco-obstetra	310	353	358	373	373
Cirujano	320	334	337	339	339
Internista	184	182	180	172	172
Otra especialidad	832	924	1,002	1,055	1,055
En formación	890	853	824	803	803
Pasante de medicina	237	327	336	330	330
Pasante de odontología	142	142	133	115	115
Interno de pregrado	178	179	164	165	165
Residente	333	205	191	193	193
<b>Médicos en otras labores</b>	<b>365</b>	<b>405</b>	<b>417</b>	<b>425</b>	<b>425</b>
<b>Enfermeras</b>	<b>8,602</b>	<b>8,883</b>	<b>9,063</b>	<b>9,266</b>	<b>9,266</b>
En contacto directo con el paciente	8,300	8,506	8,681	8,929	8,929
Generales	3,237	3,109	3,025	2,813	2,813
Especialistas	254	274	295	330	330
Pasantes	521	533	582	635	635
Auxiliares	4,288	4,590	4,779	5,151	5,151
En otras labores	302	377	382	337	337
<b>Otro personal</b>	<b>8,289</b>	<b>9,111</b>	<b>9,570</b>	<b>9,310</b>	<b>9,310</b>
Otro personal paramédico	1,633	1,740	1,506	1,973	1,973
Personal de servicios auxiliares de diagnóstico y tratamiento	1,713	1,860	2,071	1,910	1,910
Personal administrativo	2,799	3,243	3,287	3,378	3,378
Otros	2,144	2,268	2,706	2,049	2,049

p/ Cifras preliminares a julio.

Fuente: Secretaría de Salud. Subsistema de Información de Equipamiento, Recursos Humanos e Infraestructura para la Atención de la Salud (SINERHIAS).



## Recursos Humanos Servicios de Salud de Veracruz

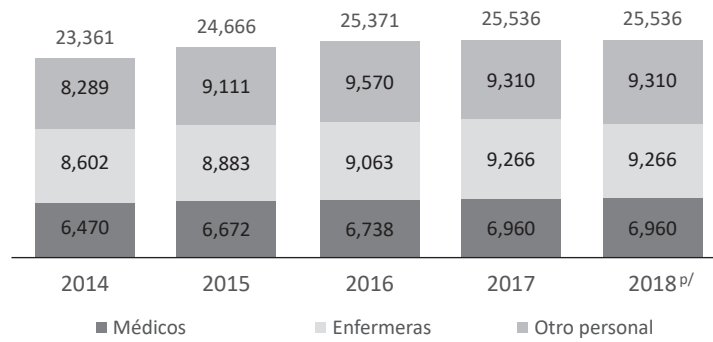

p/ Cifras preliminares a julio.

## Consultas externas otorgadas Servicios de Salud de Veracruz

Tipo de consulta	2014	2015	2016	2017	2018 <sup>p/</sup>
<b>Consultas externas</b>	<b>6,437,956</b>	<b>3,571,530</b>	<b>5,532,032</b>	<b>7,140,466</b>	<b>4,232,736</b>
General	4,777,101	2,193,683	4,081,764	5,598,713	3,361,332
Especializada	607,018	574,828	578,573	554,107	337,703
Odontológica	539,268	272,504	361,808	536,116	316,654
Urgencias	514,569	530,515	509,887	451,530	217,047

p/ Cifras preliminares a junio.

Fuente: Secretaría de Salud. Sistema de Información en Salud (SIS). Subsistema Automatizado de Urgencias Médicas (URGENCIAS).

## Consultas externas otorgadas Servicios de Salud de Veracruz 2018<sup>p/</sup>

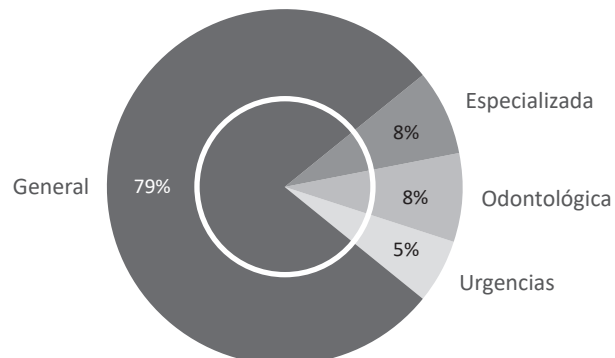

p/ Cifras preliminares a junio.

## Servicios auxiliares de diagnóstico

### Servicios de Salud de Veracruz

Tipo de servicio	2014	2015	2016	2017	2018 <sup>p/</sup>
<b>Análisis clínicos</b>					
Estudios	8,091,600	6,201,448	6,307,958	7,097,683	4,835,436
Personas	1,111,717	929,815	907,053	916,367	610,725
<b>Rayos X</b>					
Estudios	193,910	196,414	213,911	244,416	176,583
Personas	137,194	132,291	139,827	158,152	123,572
<b>Anatomía patológica</b>					
Estudios	130,682	114,974	110,557	99,091	43,196
Personas	75,439	62,512	59,469	55,167	26,786
<b>Electrocardiogramas</b>					
Estudios	44,093	45,581	36,575	107,059	24,751
Personas	43,854	45,359	36,308	38,986	22,227
<b>Ultrasonografía</b>					
Estudios	142,083	174,903	105,090	109,144	68,405
Personas	131,962	166,007	99,882	102,816	64,376

p/ Cifras preliminares a julio.

Fuente: Secretaría de Salud. Sistema de Información en Salud (SIS).

## Registros hospitalarios <sup>1/</sup>

### Servicios de Salud de Veracruz

Tipo de servicio	2014	2015	2016	2017	2018 <sup>p/</sup>
Egresos	172,364	172,331	169,203	167,021	74,940
Días paciente	571,650	596,263	576,416	542,823	365,765
Días estancia	611,686	620,164	613,646	588,019	276,436
Intervenciones quirúrgicas	95,587	93,187	89,212	87,320	39,726
Porcentaje de ocupación	69.0	69.3	68.40	62.75	86.1
Promedio de días estancia	3.5	3.6	3.6	3.5	3.7

<sup>1/</sup> Sólo incluye las unidades hospitalarias.

p/ Cifras preliminares a junio.

Fuente: Secretaría de Salud. Sistema de Información en Salud (SIS). Subsistema Automatizado de Egresos Hospitalarios (SAEH).

## Laboratorio Estatal de Salud Pública

Concepto	2014	2015	2016	2017	2018 <sup>e/</sup>
Análisis confirmatorios para atender con oportunidad enfermedades o brotes de dengue, diarreas, virus del papiloma humano, sarampión, rubéola, entre otras	322,000	368,000	258,086	184,722	187,941
Análisis de laboratorio para detectar posibles riesgos bacteriológicos, fisicoquímicos y radiológicos a fin de asegurar la inocuidad de los alimentos, así como la ausencia de actividad radioactiva <sup>1/</sup>	34,400	29,000	26,874	22,820	27,309

<sup>1/</sup> Comprende los Análisis para detectar posibles riesgos bacteriológicos, fisicoquímicos y las determinaciones para asegurar la ausencia de actividad radiactiva en agua y alimentos.

e/ Cifras estimadas a noviembre.

Fuente: Secretaría de Salud. Sistema de Información en Salud (SIS). Laboratorio Estatal de Salud Pública.

## Centro Estatal Contra las Adicciones Cúspide

Concepto	2014	2015	2016	2017	2018 p/
<b>Total 1/</b>	<b>6,626</b>	<b>5,624</b>	<b>28,578</b>	<b>24,259</b>	<b>10,241</b>
Ingresos a fase residencial	232	132	159	113	77
Consultas externas	250	141	5,975	2,898	1,235
Pacientes de primera vez a consulta	335	171	175	179	119
Sesiones de grupo	1,092	432	575	478	247
Acciones y actividades terapéuticas	1,916	979	2,022	1,302	687
Programa familiar	1,174	410	439	432	265
Contacto telefónico e invitación al programa	383	177	208	295	132
Recaída y prevención	297	146	290	207	217
Asistentes a post-tratamiento	880	381	622	420	379
Prevención a población abierta	67	15	18	12	24
Sesiones individuales de seguimiento médico-psicológico	n.a.	1,584	2,862	1,620	1,219
Entrevistas en fase residencial	n.a.	1,056	1,749	1,243	1,172
Actividades del área de enfermería	n.a.	n.a.	13,356	14,916	4,354
Asistentes al programa familiar	n.a.	n.a.	128	144	114

1/ Incluye todas las actividades e Ingresos, pacientes en programa ambulatorio, de primera vez, sesiones de grupo, dinámicas y talleres de 2do. y 3er. paso, reflexiones, Programa de familia, conferencias, reforzamiento y egresos.

p/ Cifras preliminares al 30 de septiembre.

Fuente: Centro Estatal contra las Adicciones Cúspide.

## Comisión Estatal contra las Adicciones

Programa/Subprograma	2014	2015	2016	2017	2018 p/
Detecciones (Tamizaje)	14,926	37,249	24,526	36,850	10,568
Consulta Alcoholismo	21,979	14,338	2,730	3,926	790
Consulta Tabaquismo	21,975	5,770	647	407	158
Pruebas de tamizaje realizadas en escuelas para detectar factores de riesgo en adolescentes	33,945	32,675	77,312	33,829	10,568
Unidades CAPA	17	17	17	17	17
Consultas de primera vez	4,994	5,239	4,190	5,629	1,950
Acciones de prevención	230,924	131,884	56,673	52,428	18,722
Orientaciones	14,491	8,628	12,273	11,639	5,798
Personas capacitadas para replicar acciones preventivas en centros de salud (prevención de adicciones)	11,183	5,374	3,810	4,433	1,377

p/ Cifras preliminares a septiembre.

Fuente: Sistema de Información de SIS de UNEME-CAPA. Sistema de Información de los Consejeros Estatales contra las Adicciones.

## Seguro Popular de Salud

Concepto	2014	2015	2016	2017	2018 <sup>p/</sup>
<b>Personas afiliadas</b>	<b>4,430,954</b>	<b>4,430,954</b>	<b>4,166,186</b>	<b>4,050,186</b>	<b>4,050,186</b>
Cobertura (%)	100.0	100.0	100.0	100.0	100.0
Personas afiliadas mujeres	2,400,409	2,400,453	2,268,064	2,195,679	2,200,776
Personas afiliadas hombre	2,030,545	2,030,501	1,898,122	1,854,507	1,849,410
Localidades rurales	2,181,766	2,169,440	2,139,414	2,181,613	2,154,662
Localidades urbanas	2,249,188	2,261,514	2,026,772	1,868,573	1,895,524
Familias afiliadas	1,830,089	1,841,652	1,743,150	1,753,920	1,707,270
Familias afiliadas encabezadas por mujeres <sup>1/</sup>	1,401,625	1,405,504	1,346,797	1,304,916	1,318,684
Participación (%)	76.6	77.9	77.2	74.4	77.0
Municipios	212	212	212	212	212
Localidades	12,767	12,767	12,655	20,828	28,076
Atenciones médicas otorgadas a través del FPcGC	1,624	1,350	3,694	1,118	1,118

1/ Se refiere a las afiliaciones en donde el titular es la mujer, lo cual no necesariamente significa que sea la cabeza de la familia.

p/ Cifras preliminares a agosto.

Fuente: Régimen Veracruzano de Protección Social en Salud.

Fondo de Protección contra Gastos Catastróficos (FPcGC).

## Seguro Popular de Salud

### Personas afiliadas

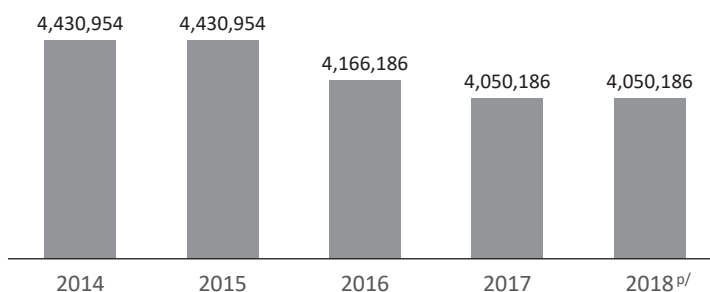

p/ Cifras preliminares a agosto.

## Programa de Inclusión Social Prospera

Concepto	2014	2015	2016	2017	2018 <sup>p/</sup>
Familias beneficiadas	393,578	369,954	313,508	395,619	395,619
Suplemento alimenticio distribuido (sobres) <sup>1/</sup>	1,447,854	1,188,264	1,283,268	911,302	220,972
Mujeres beneficiadas <sup>2/</sup>	16,407	14,555	11,048	13,484	13,482
Niños beneficiados <sup>3/</sup>	75,563	69,150	54,512	57,973	57,990

1/ El registro de la entrega del suplemento alimenticio cambió de sobre a tratamiento.

2/ Se refiere a mujeres embarazadas y en periodo de lactancia.

3/ Se refiere a niños menores de 5 años.

p/ Cifras preliminares a junio.

Fuente: Secretaría de Salud. Coordinación Estatal del Programa de Inclusión Social Prospera.

## Unidad de Transparencia y Atención Ciudadana

Concepto	2014	2015	2016	2017	2018 <sup>p/</sup>
Visitas registradas al micrositio de Transparencia	82,505	71,018	69,002	46,929	36,000
Solicitudes de información recibidas	499	312	366	646	440
Recursos de revisión interpuestos ante el IVAI	13	20	13	81	30
Porcentaje de nivel de satisfacción con la respuesta recibida	97	94	96	87	93
Total de comités registrados	257	455	245	256	165
Personas que conforman los Comités de Contraloría Ciudadana	1,740	2,077	1,715	1,536	990
Ciudadanos y servidores públicos capacitados en los Comités de Contraloría Ciudadana Adelante	n.d.	670	574	1,559	1,013
Sistemas que contienen datos personales	56	56	56	27	27
Procesos de bajas documentales logrados	3	7	3	6	6
Toneladas de documentación dada de baja	2.85	7.14	8.00	5.00	5.00

n.d. No disponible.

p/ Cifras preliminares a agosto.

Fuente: Sistema de solicitudes INFOMEX, informes anuales de la Contraloría General, reporte anual del IVAI.

SECTUR | Secretaría de Turismo  
y Cultura



## Actividad hotelera en el Estado

Concepto	2014	2015	2016	2017	2018 e/
Establecimientos	1,400	1,424	1,427	1,932	1,929
Habitaciones	40,347	41,123	41,932	49,023	49,607
Ocupación promedio (%)	61	62	57	42	46
Turistas noche (miles)	8,910	9,100	8,300	7,055	7,337

e/ Cifras estimadas al 30 de noviembre.

Nota: Para el ejercicio 2018, la Secretaría de Turismo y Cultura, a través de la Dirección General de Servicios Turísticos, en coordinación con el Centro de Información Estadística y Geográfica del Estado de Veracruz de la Secretaría de Finanzas y Planeación llevaron a cabo la actualización del Directorio Estatal de Turismo. Dicha actualización contempló no solo la base de datos de hoteles de categoría turística, sino los establecimientos de hospedaje sin categoría turística, tales como moteles, cabañas, villas y similares, campamentos y albergues recreativos, pensiones, casas de huéspedes, departamentos y casas amuebladas con servicio de hotelería, resultando en términos absolutos un incremento más que significativo y una variación porcentual muy alta. Dicha actualización ya fue validada por la Delegación Estatal del INEGI en Veracruz y la Secretaría de Turismo Federal.

Fuente: Secretaría de Turismo y Cultura. Dirección General de Servicios Turísticos, Sistema de Información Turística, a través del Sistema de Monitoreo. Secretaría de Turismo del Poder Ejecutivo Federal.

## Empleos Generados por el Turismo

### Empleados

Trimestre	2014	2015	2016	2017	2018
Primero	224,916	198,450	211,311	226,745	228,360
Segundo	228,101	233,036	229,652	218,618	220,930
Tercero	229,353	225,600	237,768	210,979	
Cuarto	217,399	222,263	226,487	226,847	

Fuente: Encuesta Nacional de Ocupación y Empleo (ENOE) del INEGI.

## Infraestructura hotelera

### Número de establecimientos y cuartos de hospedaje en los principales destinos turísticos

Ciudad	2016		2017		2018 e/	
	Establecimientos	Cuartos	Establecimientos	Cuartos	Establecimientos	Cuartos
Boca del Río	73	4,270	87	4,534	88	4,698
Catemaco	49	975	63	1,147	59	1,079
Coatzacoalcos	57	2,566	79	3,045	79	3,045
Córdoba	52	1,751	72	2,064	72	2,064
Jalcomulco	21	285	23	375	21	331
Minatitlán	25	1,001	38	1,161	38	1,161
Orizaba	44	1,524	56	1,589	56	1,589
Poza Rica de Hidalgo	50	2,064	72	2,547	72	2,547
San Andrés Tuxtla	32	497	43	570	38	564
Santiago Tuxtla	6	115	6	115	8	137
Tecolutla	140	3,147	194	3,981	192	3,979
Tuxpan	44	1,811	60	2,047	67	2,365
Veracruz	145	6,654	194	7,385	194	7,461
Xalapa	118	3,958	142	4,297	142	4,322
Otras ciudades	571	11,314	803	14,166	803	14,265
<b>Total</b>	<b>1,427</b>	<b>41,932</b>	<b>1,932</b>	<b>49,023</b>	<b>1,929</b>	<b>49,607</b>

e/ Cifras estimadas al 30 de noviembre.

Nota: Para el ejercicio 2018, la Secretaría de Turismo y Cultura, a través de la Dirección General de Servicios Turísticos, en coordinación con el Centro de Información Estadística y Geográfica del Estado de Veracruz de la Secretaría de Finanzas y Planeación llevaron a cabo la actualización del Directorio Estatal de Turismo. Dicha actualización contempló no solo la base de datos de hoteles de categoría turística, sino los establecimientos de hospedaje sin categoría turística, tales como moteles, cabañas, villas y similares, campamentos y albergues recreativos, pensiones, casas de huéspedes, departamentos y casas amuebladas con servicio de hotelería, resultando en términos absolutos un incremento más que significativo y una variación porcentual muy alta. Dicha actualización ya fue validada por la Delegación Estatal del INEGI en Veracruz y la Secretaría de Turismo Federal.

Fuente: Secretaría de Turismo y Cultura. Dirección General de Servicios Turísticos, Sistema de Información Turística, en coordinación con las oficinas de turismo municipal, asociaciones y empresarios del ramo.

## Infraestructura hotelera

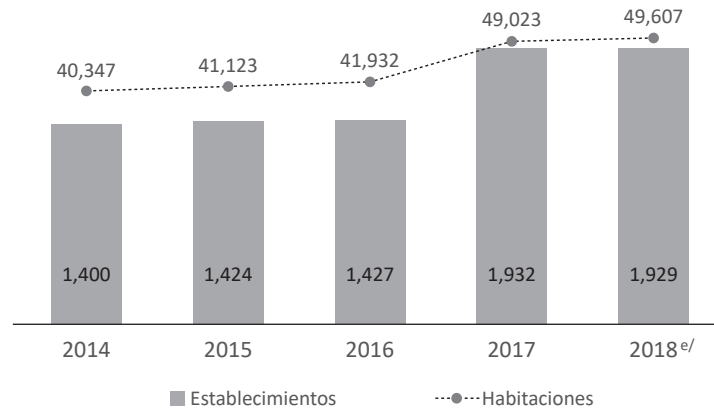

e/ Cifras estimadas a noviembre.

## Establecimientos de hospedaje

### Principales destinos turísticos

2018<sup>e/</sup>

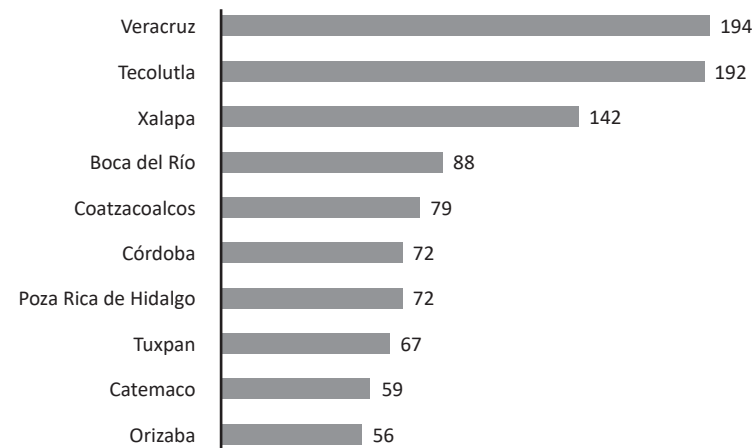

e/ Cifras estimadas a noviembre.



## Actividad cinematográfica en el Estado

### Producciones audiovisuales

Concepto	2014	2015	2016	2017	2018 e/
Producciones realizadas	64	52	31	35	40
Derrama económica (miles de pesos)	10,649.30	16,333.24	12,446.22	28,650.40	18,118.00
Empleos directos (extras)	1,181	979	1,941	1,313	815

e/ Cifras estimadas al 30 de noviembre.

Fuente: Secretaría de Turismo y Cultura. Dirección General de Promoción Turística.

### Producciones audiovisuales

Tipo	2015		2016		2017		2018 e/	
	Derrama económica (miles de pesos)	Empleos directos (extras)	Derrama económica (miles de pesos)	Empleos directos (extras)	Derrama económica (miles de pesos)	Empleos directos (extras)	Derrama económica (miles de pesos)	Empleos directos (extras)
Largometrajes	9,265.40	478	2,900.00	460	25,450.00	507	761.00	37
Cortometrajes	1,630.00	189	123.00	67	96.00	29	4.00	6
Telenovelas	0.00	0	13.72	22	0.00	0	0.00	0
Comerciales	3,551.90	210	3,142.00	547	2,450.40	613	1,645.00	230
Documentales	4.00	0	55.00	0	54.00	14	254.00	20
Promocionales	0.00	0	3,421.00	800	0.00	0	700.00	125
Programas de TV	107.00	0	1,798.00	0	144.00	36	2,524.00	46
Series de TV	1,500.00	90	1,923.00	60	24.00	6	11,880.00	240
Reportajes	42.12	0	0.00	0	0.00	0	0.00	0
Foto fija	25.32	0	25.00	0	72.00	18	0.00	0
Video Home	0.00	0	0.00	0	0.00	0	240.00	30
Video musical	120.00	0	25.00	5	0.00	0	60.00	6
Scout <sup>1/</sup>	87.50	12	155.00	0	360.00	90	50.00	75
<b>Total</b>	<b>16,333.24</b>	<b>979</b>	<b>13,580.72</b>	<b>1,961</b>	<b>28,650.40</b>	<b>1,313</b>	<b>18,118.00</b>	<b>815</b>

1/ Incluye la búsqueda de locaciones para producción de audiovisuales.

e/ Cifras estimadas al 30 de noviembre.

Fuente: Secretaría de Turismo y Cultura. Dirección General de Promoción Turística.

## Actividades del Instituto Veracruzano de la Cultura <sup>1/</sup>

Eje temático / Programa	2014	2015	2016	2017	2018 <sup>e/</sup>
<b>Patrimonio y Turismo Cultural</b>	<b>425</b>	<b>573</b>	<b>531</b>	<b>564</b>	<b>519</b>
Promoción del Turismo Cultural (actividades, apoyos y visitas guiadas)	228	227	256	278	399
Preservación y Divulgación del Patrimonio Cultural Veracruzano	197	346	275	286	120
<b>Culturas Populares e Indígenas y Desarrollo Regional</b>	<b>1,048</b>	<b>1,413</b>	<b>489</b>	<b>482</b>	<b>894</b>
Promoción de las Culturas Populares (apoyos, talleres, asesorías, seguimientos y eventos)	529	602	228	186	217
Desarrollo Integral de la Cultura de los Pueblos y Comunidades Indígenas (apoyos, talleres, asesorías, seguimientos y eventos)	63	132	49	49	53
Desarrollo Cultural Municipal (apoyos, talleres, asesorías, seguimientos y eventos)	414	642	173	208	131
Desarrollo Cultural de las Regiones (apoyos, seguimientos y eventos)	42	37	39	39	493
<b>Creación Artística y Animación Cultural</b>	<b>1,227</b>	<b>1,423</b>	<b>1,375</b>	<b>1,526</b>	<b>1,664</b>
Estímulo a la Creación Artística (apoyos y eventos)	52	150	105	80	73
Difusión y Animación Cultural (eventos, exposiciones y apoyos)	1,175	1,273	1,270	1,446	1,591
<b>Educación Artística y Fomento a la Lectura</b>	<b>1,490</b>	<b>1,568</b>	<b>1,748</b>	<b>2,019</b>	<b>1,285</b>
Selección Cultural Veracruz				150	211
Educación Artística (cursos, talleres y eventos)	120	102	72	78	137
Sensibilización del Público y Estímulo a la Creatividad (cursos, talleres y eventos)	441	447	569	621	347
Fomento al Libro y la Lectura (donaciones, eventos, talleres, publicaciones, apoyos y seguimientos)	328	340	576	635	396
Desarrollo Cultural Infantil (eventos, talleres y visitas guiadas)	243	319	196	198	91
Atención a Público con Necesidades Especiales (talleres, eventos y apoyos)	358	360	335	338	103
<b>Total</b>	<b>4,190</b>	<b>4,977</b>	<b>4,143</b>	<b>4,590</b>	<b>4,362</b>

<sup>1/</sup> Incluye todas las actividades del Instituto Veracruzano de la Cultura realizadas en el Estado de Veracruz, otros estados y en algunos países.

<sup>e/</sup> Cifras estimadas al 30 de noviembre.

Fuente: Instituto Veracruzano de la Cultura.

## Beneficiados por las actividades del Instituto Veracruzano de la Cultura <sup>1/</sup>

Eje temático / Programa	2014	2015	2016	2017	2018 <sup>e/</sup>
<b>Patrimonio y Turismo Cultural</b>	<b>57,203</b>	<b>52,649</b>	<b>50,377</b>	<b>50,629</b>	<b>32,314</b>
Promoción del Turismo Cultural	57,203	52,649	50,377	50,629	32,314
<b>Culturas Populares e Indígenas y Desarrollo Regional</b>	<b>161,664</b>	<b>130,283</b>	<b>38,332</b>	<b>36,557</b>	<b>108,517</b>
Promoción de las Culturas Populares	109,613	67,520	13,870	14,132	64,925
Desarrollo Integral de la Cultura de los Pueblos y Comunidades Indígenas	9,149	18,487	7,616	5,562	10,323
Desarrollo Cultural Municipal	24,023	16,801	4,070	4,074	3,001
Desarrollo Cultural de las Regiones	18,879	27,475	12,776	12,789	30,268
<b>Creación Artística y Animación Cultural</b>	<b>618,504</b>	<b>894,663</b>	<b>652,899</b>	<b>653,237</b>	<b>440,096</b>
Estímulo a la Creación Artística	1,244	1,504	395	80	73
Difusión y Animación Cultural	617,260	893,159	652,504	653,157	440,023
<b>Educación Artística y Fomento a la Lectura</b>	<b>204,553</b>	<b>202,064</b>	<b>159,305</b>	<b>159,917</b>	<b>334,011</b>
Educación artística	9,893	2,934	2,436	2,578	6,998
Sensibilización del Público y Estímulo a la Creatividad	22,544	24,607	23,926	23,926	16,238
Fomento al Libro y la Lectura	97,775	113,792	112,473	112,923	293,697
Desarrollo Cultural Infantil	63,796	51,614	17,024	17,041	15,031
Atención a Público con Necesidades Especiales	10,545	9,117	3,446	3,449	2,047
<b>Total</b>	<b>1,041,924</b>	<b>1,279,659</b>	<b>900,913</b>	<b>900,340</b>	<b>914,938</b>

1/ Incluye todas las actividades del Instituto Veracruzano de la Cultura realizadas en sus respectivos programas en el Estado de Veracruz, otros estados y en algunos países.

e/ Cifras estimadas al 30 de noviembre.

Nota: Se consideran beneficiados los visitantes a exposiciones, museos y centros históricos; los estudiantes e instructores de los talleres, cursos, diplomados y centros de educación artística del Instituto; los participantes y asistentes a los eventos artísticos y culturales; y los creadores y artistas apoyados en torno a proyectos culturales.

Fuente: Instituto Veracruzano de la Cultura.

## Oferta turística en el Estado

Establecimientos de hospedaje	2015	2016	2017	2018 <sup>e/</sup>
<b>Habitaciones</b>	<b>41,123</b>	<b>41,932</b>	<b>49,023</b>	<b>49,607</b>
5 Estrellas	3,017	3,151	2,354	2,372
4 Estrellas	8,729	8,867	9,465	10,005
3 Estrellas	10,130	10,495	10,168	10,260
2 Estrellas	6,144	6,223	5,425	5,446
1 Estrella	4,783	4,664	4,371	4,371
Sin categoría turística	8,320	8,532	17,240	17,153
<b>Discotecas y centros nocturnos</b>	<b>157</b>	<b>157</b>	<b>107</b>	<b>65</b>
<b>Bares turísticos <sup>1/</sup></b>	<b>469</b>	<b>469</b>	<b>2,138</b>	<b>1,022</b>
<b>Restaurantes turísticos <sup>2/</sup></b>	<b>4,323</b>	<b>4,323</b>	<b>5,878</b>	<b>3,840</b>
<b>Agencias de viajes</b>	<b>312</b>	<b>311</b>	<b>234</b>	<b>229</b>
<b>Centros de convenciones <sup>3/</sup></b>	<b>126</b>	<b>126</b>	<b>135</b>	<b>135</b>

1/ Para 2017 incluye Bares, Cantinas y similares de acuerdo a la clasificación del DENU. Para 2018 incluye Bares, Cantinas y similares de acuerdo a la clasificación de zonas consideradas turísticas.

2/ Para 2017 Comprende: restaurantes con servicio de preparación de alimentos a la carta o de comida corrida y otro tipo de alimentos para llevar, de acuerdo a la clasificación del DENU. Para 2018 Comprende: restaurantes con servicio de preparación de alimentos a la carta o de comida corrida y otro tipo de alimentos para llevar, de acuerdo a la clasificación de zonas consideradas turísticas.

3/ Incluye centros de convenciones y salones para congresos en hoteles.

e/ Cifras estimadas al 30 de noviembre.

Nota: Para 2018 se presentan disminuciones en el número de Bares turísticos, Restaurantes turísticos, Discotecas y Centros nocturnos debido a que la información proviene de la Dirección General de Integración de Información Sectorial de la SECTUR Federal, la cual solo contempla las unidades económicas que se encuentran dentro de una zona considerada turística a diferencia del 2017 que se tomo en cuenta todas las unidades económicas registradas en el DENU.

Fuente: Secretaría de Turismo y Cultura, INEGI en coordinación con las Oficinas Estatales de Turismo.

# PC | Secretaría de Protección Civil



## Apoyos entregados en materia de protección civil

Apoyos	2014	2015	2016	2017	2018 <sup>p/</sup>
Cobertores	172,320	250,953	164,928	159,755	120,278
Colchonetas	102,346	248,917	164,928	141,658	27,565
Costaleras	54,000	444,600	10,000	8,000	9,000
Despensas	112,081	163,078	146,908	89,181	69,718
Láminas de zinc	138,036	466,173	400,125	123,955	36,687
Láminas de fibrocemento	90,577	96,052	0	0	0
Litros de agua purificada	75,738	523,484	389,388	274,707	274,720
Ropa nueva (toneladas)	117.5	101.1	316.1	87.6	121.5
Traje cazaenjambre	2	0	0	0	0
Paquetes de aseo personal	4,943	44,595	34,794	44,025	8,415
Paquetes de limpieza	25,965	44,595	34,794	41,277	7,909
Postales con recomendaciones	2,000	4,000	0	0	0
Plan familiar	40,285	4,570	2,270	0	0

p/ Cifras preliminares al 15 de septiembre.  
Fuente: Secretaría de Protección Civil.

## Acciones realizadas en materia de protección civil

Concepto	2014	2015	2016	2017	2018 <sup>p/</sup>
<b>Unidades internas de protección civil instaladas <sup>1/</sup></b>	<b>7,175</b>	<b>2,553</b>	<b>1,484</b>	<b>243</b>	
Sector público estatal	3,095	1,377	177	3	
Sector público municipal	3	9	12	1	
Sector público federal	3,375	995	959	68	
Sector privado	702	128	336	171	
Organismos autónomos	0	44	0	0	
<b>Revisión de programas internos de Protección Civil <sup>1/</sup></b>	<b>94</b>	<b>1,505</b>	<b>388</b>	<b>647</b>	<b>737</b>
Bajo riesgo	30	985	163	356	380
Mediano riesgo	63	509	223	284	355
Alto riesgo	1	11	2	7	2
<b>Dictámenes técnicos de riesgo / Documento de recomendación</b>	<b>1,289</b>	<b>1,303</b>	<b>816</b>	<b>1,064</b>	<b>1,208</b>
Asentamientos humanos	25	8	7	14	13
Centros de atención infantil	891	893	410	760	912
Establecimientos, instalaciones e inmuebles	168	225	272	26	111
Uso de suelo	114	128	101	92	99
Afectaciones	91	49	26	172	73
<b>Supervisiones técnicas a unidades económicas</b>	<b>1,548</b>	<b>1,378</b>	<b>584</b>	<b>1,288</b>	<b>1,461</b>
<b>Atlas de riesgos, entrega a instituciones públicas y asociaciones privadas, y consultas en internet</b>	<b>12,903</b>	<b>14,250</b>	<b>9,205</b>	<b>5,235</b>	<b>5,487</b>
<b>Situaciones de prevención y emergencias atendidas</b>	<b>11,919</b>	<b>25,553</b>	<b>19,806</b>	<b>20,251</b>	<b>16,163</b>
<b>Declaraciones de emergencia <sup>2/</sup></b>	<b>9</b>	<b>26</b>	<b>12</b>	<b>13</b>	<b>7</b>
Municipios declarados <sup>3/</sup>	54	209	169	183	112
<b>Declaraciones de desastre <sup>2/</sup></b>	<b>5</b>	<b>7</b>	<b>3</b>	<b>6</b>	<b>0</b>
Municipios declarados <sup>3/</sup>	38	97	100	130	0
<b>Programas municipales de protección civil</b>	<b>208</b>	<b>5</b>	<b>0</b>	<b>3</b>	<b>56</b>
Revisados	208	5	0	3	56
Requeridos por oficio	212	0	0	0	0

1/ A partir del ejercicio 2018 con fundamento en el Artículo 5 Fracción I de la Ley 856 de Protección Civil y la reducción del riesgo de desastres se suprime el reporte de Unidades Internas de Protección Civil y se modifica la clasificación del reporte de Programas internos lo anterior con motivo de que las unidades son las responsables de operar los programas de Protección Civil y no debe existir registro de unidades que no cuenten con programas.

2/ Declaraciones autorizadas por la Secretaría de Gobernación.

3/ Un municipio pudo haber declarado una o más ocasiones de emergencia o desastres.

p/ Cifras preliminares al 15 de septiembre.

Fuente: Secretaría de Protección Civil.

## Situaciones de prevención y emergencias atendidas

(continúa)

Tipo de emergencia	2014	2015	2016	2017	2018 <sup>p/</sup>
<b>Total</b>	<b>11,919</b>	<b>25,553</b>	<b>19,806</b>	<b>20,251</b>	<b>16,163</b>
<b>Geológico</b>	<b>438</b>	<b>650</b>	<b>850</b>	<b>818</b>	<b>409</b>
Deslave	301	345	352	237	111
Hundimiento de superficie	10	32	9	59	15
Reporte de sismos	127	273	489	522	283
<b>Hidrometeorológico <sup>1/</sup></b>	<b>2,976</b>	<b>3,035</b>	<b>3,114</b>	<b>3,814</b>	<b>4,158</b>
Alertamiento a municipios por vientos <sup>2/</sup>	118	152	164	216	348
Monitoreo por vientos fuertes	105	152	167	327	360
Reporte de afectaciones por vientos fuertes	47	36	127	127	1
Reporte por turbonadas o tornados	0	0	1	3	1
Alertamiento a municipios por heladas	4	20	32	43	20
Monitoreo por bajas temperaturas	2	45	103	38	106
Reporte de afectaciones por heladas	8	0	1	2	5
Alertamiento a municipios por granizadas	10	78	73	127	210
Reporte de afectaciones por granizadas	21	24	4	22	1
Alertamiento a municipios por lluvias fuertes	226	236	242	377	936
Reporte de afectaciones por lluvias fuertes	279	378	171	332	23
Monitoreo por lluvias fuertes	226	236	237	328	936
Alertamiento por sistemas tropicales	265	0	4	5	0
Reporte de afectaciones derivadas de sistemas tropicales y/o huracanes	0	0	80	0	0
Alertamiento por desfogues de presas	10	28	5	10	0
Caída de rayos	3	12	1	3	3
Monitoreo y previsión de sistemas meteorológicos	917	934	970	1	692
Boletines Meteorológicos emitidos	730	699	732	730	516
<b>Químico tecnológicos <sup>3/</sup></b>	<b>4,633</b>	<b>4,401</b>	<b>3,186</b>	<b>3,313</b>	<b>2,257</b>
Fuga de gas LP/natural <sup>4/</sup>	2,250	2,442	1,845	2,075	1,287
Incidente con materias peligrosas <sup>5/</sup>	13	12	14	0	58
Derrame de sustancias peligrosas	18	27	36	72	72
Incendio en zona urbana	483	260	380	684	500
Incendio y/o explosión en casa – habitación <sup>6/</sup>	110	120	111	184	177
Incendio forestal	181	130	183	238	113
Explosión de autotanques/carro tanques <sup>7/</sup>	1	0	1	0	0
Incendio/explosión de industrias de mediano y alto riesgo <sup>8/</sup>	1	1	0	0	0
Explosión en el interior de instalaciones de PEMEX	0	4	2	0	0
Incendio en el interior de instalaciones de PEMEX	6	9	8	12	6
Incendio en basureros	22	17	22	48	44

1/ En 2014, 2015 y 2017 la suma del desglose no coincide porque el total de Hidrometeorológico contiene información de los siguientes conceptos: Reporte de inundaciones por desbordamiento de ríos, Corte en vías de comunicación por escurrimiento de agua, Dragado y desazolve de ríos, y Recorridos de cauces y zonas federales.

2/ Incluye vientos del norte y sur.

3/ De 2014 a 2016 la suma del desglose no coincide porque el total de Químico tecnológicos contiene información de los siguientes conceptos: Incineración de materiales peligrosos, Almacenamiento de sustancias peligrosas, Explosión en fábricas, Supervisiones técnicas a unidades económicas e Incendios en el interior de factorías.

4/ A partir de 2017 incluye fugas de gas natural.

5/ Hasta 2016 se denominaba "Fuga de sustancias peligrosas".

6/ Hasta 2016 se denominaba "Incendio y explosión en casa – habitación".

7/ Hasta 2016 se denominaba "Explosión de autotanques".

8/ Hasta 2016 se denominaba "Explosión en fábricas".

p/ Cifras preliminares al 15 de septiembre.

Fuente: Secretaría de Protección Civil.

## Situaciones de prevención y emergencias atendidas

(concluye)

Tipo de emergencia	2014	2015	2016	2017	2018 p/
<b>Sanitario ecológicos</b>	<b>944</b>	<b>838</b>	<b>573</b>	<b>445</b>	<b>407</b>
Recomendaciones preventivas de dengue clásico y hemorrágico	0	0	0	0	0
Picadura de abejas africanizadas	0	0	0	0	0
Reporte de enjambres de abejas y avispas	934	827	570	445	407
Reporte de contaminación de agua	5	6	3	0	0
Reporte de contaminación de suelo	0	0	0	0	0
Reporte de contaminación de aire	4	2	0	0	0
Reporte de brote de epidemias <sup>9/</sup>	1	3	0	0	0
<b>Socio organizativo <sup>10/</sup></b>	<b>2,928</b>	<b>16,629</b>	<b>12,083</b>	<b>11,861</b>	<b>8,932</b>
Operativo de seguridad en concentraciones masivas	62	357	295	509	427
Monitoreo por concentraciones masivas	321	228	111	127	416
Volcadura de vehículos	39	86	61	87	203
Accidente carretero, ferroviario, aéreo o marítimo	371	375	280	295	483
Descarrilamiento de ferrocarriles	2	5	2	0	0
Rescate y salvamento	411	324	245	139	220
Acto de sabotaje <sup>11/</sup>	0	2	4	0	0
Operativo especial	127	40	90	9	25
Interrupción de servicios estratégicos <sup>12/</sup>	46	43	20	25	42
Personas evacuadas	1,549	15,169	10,975	10,670	7,116

9/ Reporte de brote de epidemias concentra a los conceptos de: Brote de enfermedades, Epidemia de rotavirus, Epidemia de hepatitis, Brote de dermatitis, Brote de parasitosis y Epidemia de influenza.

10/ De 2014 a 2016 la suma del desglose no coincide porque el total de Socio organizativo contiene información de los siguientes conceptos: Operativo de seguridad por contingencias y Quema de basureros.

11/ Se refiere a incidentes en instalaciones estratégicas (aeropuertos, puertos, CFE, PEMEX, navales, militares).

12/ Interrupción de servicios como telefonía, ductos de PEMEX (gasoductos y oleoductos), líneas eléctricas y agua.

p/ Cifras preliminares al 15 de septiembre.

Fuente: Secretaría de Protección Civil.

## Centro de Comunicaciones (CECOM)

Concepto	2014	2015	2016	2017	2018 p/
Teléfono <sup>1/</sup>	50,713	85,796	85,422	43,937	15,778
Radio (VHF, troncalizado y matra)	1,819	1,615	2,095	3,376	377
Recepción de fax	456	371	0	0	0
Internet	15,321	15,046	14,823	17,699	10,355
Elaboración de tarjetas informativas	3,015	5,113	3,512	4,044	1,583

1/ Líneas gratuitas 01 800 260 1300, 01 800 716 3410, 01 800 716 3411.

p/ Cifras preliminares al 15 de septiembre.

Fuente: Secretaría de Protección Civil.

CGE

Contraloría General del Estado





# Acciones realizadas por la Contraloría General

(continúa)

Programa	2014	2015	2016	2017	2018 p/
<b>Modernización de la Administración</b>					
<b>Programa de Fortalecimiento Institucional</b>	<b>406</b>	<b>469</b>	<b>1,151</b>	<b>232</b>	<b>431</b>
Actualización de Estructuras Orgánicas	75	58	33	34	38
Actualización de Manuales Administrativos	331	411	1,118	198	393
<b>Programa Estatal de Mejora Regulatoria <sup>1/</sup></b>	<b>0</b>	<b>16</b>	<b>1</b>	<b>0</b>	<b>91</b>
Mejora de trámites y servicios prioritarios <sup>2/</sup>	0	16	1	0	91
<b>Trámites y Servicios <sup>3/</sup></b>	<b>553</b>	<b>36</b>	<b>114</b>	<b>465</b>	<b>564</b>
Actualización del Registro Estatal de Trámites y Servicios <sup>4/</sup>	553	36	114	465	564
<b>Capacitación y Profesionalización</b>	<b>352</b>	<b>296</b>	<b>126</b>	<b>135</b>	<b>121</b>
Cursos para implementar el programa de modernización de la Administración Pública estatal	13	31	16	25	18
Formación permanente de personal de la Contraloría General	7	20	29	10	11
Capacitación a servidores públicos de dependencias y entidades	96	82	66	95	83
Capacitación a servidores públicos municipales	17	30	1	0	0
Profesionalización de servidores públicos	219	133	14	5	9
<b>Construcción de Códigos de Conducta <sup>5/</sup></b>	<b>148</b>	<b>148</b>	<b>0</b>	<b>138</b>	<b>128</b>
Comités de ética constituidos	74	74	0	69	67
Códigos de conducta en proceso de construcción	0	0	0	55	16
Códigos de conducta concluidos	74	74	0	14	45
<b>Implementación de Códigos de Conducta</b>		<b>147</b>	<b>0</b>	<b>69</b>	<b>67</b>
Programas Anuales de Trabajo		74	0	69	67
Códigos de Conducta Presentados		73	0	0	0
<b>Seguimiento de Códigos de Conducta <sup>6/</sup></b>			<b>280</b>	<b>0</b>	<b>0</b>
Programas Anuales de Trabajo			73	0	0
Validación de Lineamientos para la Operación del Comité de Ética y para la aplicación del Código de Conducta			67	0	0
Evaluación al Cumplimiento del Código de Conducta			68	0	0
Evaluación del ambiente ético			72	0	0
<b>Transparencia y acceso a la Información</b>	<b>71</b>	<b>50</b>	<b>92</b>	<b>197</b>	<b>94</b>
Trámites de solicitudes de acceso a la información pública	71	50	92	197	94
<b>Responsabilidades</b>	<b>248</b>	<b>252</b>	<b>284</b>	<b>345</b>	<b>197</b>
Procedimientos disciplinarios administrativos	248	252	284	345	197
<b>Juicios que se atienden</b>	<b>114</b>	<b>102</b>	<b>178</b>	<b>206</b>	<b>177</b>
Juicios de nulidad	35	28	110	96	70
Juicios de amparo	11	16	13	18	15
Juicios laborales	68	58	55	92	92
<b>Recepción de declaraciones de situación patrimonial</b>	<b>9,954</b>	<b>9,760</b>	<b>7,950</b>	<b>8,886</b>	<b>12,500</b>
Anual	6,497	4,200	4,493	2,863	4,828
Inicial	1,980	1,837	1,594	4,047	6,965
Conclusión	1,477	3,723	1,863	1,976	707
<b>Constancias de no inhabilitación</b>	<b>38,972</b>	<b>28,544</b>	<b>41,795</b>	<b>41,795</b>	<b>31,346</b>
<b>Quejas y denuncias</b>	<b>2,192</b>	<b>2,706</b>	<b>2,077</b>	<b>2,585</b>	<b>2,215</b>
Recibidas	931	1,155	899	1,103	896
Pendientes del año anterior	330	396	279	379	423
Concluidas	535	876	520	680	509
En trámite	396	279	379	423	387

1/ A partir de 2018, se elimina el Programa de Mejora de trámites, servicios y procesos, toda vez que el Programa de Mejora de Trámites Estatales del que se venían informando acciones queda sin efectos con la publicación del Programa Estatal de Mejora Regulatoria 2017-2018, en la Gaceta Oficial del Estado Núm. Ext. 084 del 27 de febrero de 2018.

2/ A partir de 2018, se modifica el rubro de Mejora de trámites y servicios por Mejora de trámites y servicios prioritarios, toda vez que las acciones del Programa de Mejora de Trámites Estatales que se venían informando dejan de realizarse al quedar sin efectos el Programa.

3/ A partir de 2018, se modifica el rubro Programa de Gobierno Electrónico por Trámites y Servicios, toda vez que a partir de 2018, las acciones de Actualización y Operación del Sistema Electrónico de Información de Trámites y Servicios, E-trámites, es administrado por la SEDECOP.

4/ Se modifica el rubro Actualización y Operación del Sistema Electrónico de Información de Trámites y Servicios por Actualización del Registro Estatal de Trámites y Servicios, en el que se reportan a partir de 2018 las acciones coordinadas con la SEDECOP en el seguimiento, actualización y registro de trámites y servicios de las dependencias y entidades del Poder Ejecutivo, con fundamento en los artículos 9 fracción III, 12, 13 fracción III y 23 de la Ley de Mejora Regulatoria para el Estado; el artículo 5 del Decreto por el que se establece el Registro Estatal de Trámites y Servicios del Poder Ejecutivo del Estado de Veracruz y el Acuerdo de Simplificación para la Implementación del Programa Estatal de Mejora Regulatoria 2017-2018.

5/ Correspondiente a la actualización de los Códigos de conducta 2017. Para 2018 se dieron de baja 2 Entidades por haber sido extinguidas de la APE, quedando un total de 67.

6/ Apartado integrado en 2016.

p/ Cifras preliminares al 15 de septiembre.

Fuente: Contraloría General.

## Acciones realizadas por la Contraloría General

(concluye)

Programa	2014	2015	2016	2017	2018 <sup>p/</sup>
<b>Participación Ciudadana <sup>7/</sup></b>					
<b>Comités de Contraloría Ciudadana</b>	<b>617</b>	<b>479</b>	<b>479</b>	<b>807</b>	<b>756</b>
Obras	46	27	8	27	23
Servicios	428	427	429	758	178
Acciones <sup>8/</sup>	143	25	42	22	555
<b>Ciudadanos</b>	<b>5,190</b>	<b>4,031</b>	<b>3,714</b>	<b>6,066</b>	<b>6,154</b>
Obras	361	258	70	141	186
Servicios	3,614	3,628	3,426	5,796	1,293
Acciones <sup>8/</sup>	1,215	145	218	129	4,675
<b>Comités de Contraloría Social</b>	<b>1,520</b>	<b>6,031</b>	<b>3,183</b>	<b>19,547</b>	<b>8,420</b>
Obras	290	133	17	5	14
Servicios	626	645	25	0	0
Acciones <sup>8/</sup>	604	5,253	3,141	19,542	8,406
<b>Ciudadanos</b>	<b>4,087</b>	<b>21,168</b>	<b>7,770</b>	<b>55,467</b>	<b>40,675</b>
Obras	920	393	51	15	42
Servicios	1,331	1,223	75	0	0
Acciones <sup>8/</sup>	1,836	19,552	7,644	55,452	40,633
<b>Control de la Administración Pública <sup>9/</sup></b>	<b>4,748</b>	<b>4,644</b>	<b>4,685</b>	<b>5,949</b>	<b>2,282</b>
Control Gubernamental (seguimiento a las observaciones derivadas de auditorías internas)	73	94	54	59	2
Acciones de evaluación	4,010	4,021	4,290	5,456	1,978
Participación en licitaciones	665	529	341	434	302
<b>Auditoría gubernamental</b>	<b>1,777</b>	<b>1,335</b>	<b>1,370</b>	<b>824</b>	<b>461</b>
Auditorías externas	75	75	57	78	99
Auditorías en coordinación con la Secretaría de la Función Pública	14	20	18	17	12
Auditorías internas	93	104	57	62	2
Participación de comisarios	499	501	542	408	203
Seguimiento a la obra pública (revisiones)	1,096	635	696	259	145
<b>Equidad de Género</b>	<b>10</b>	<b>11</b>	<b>17</b>	<b>20</b>	<b>6</b>
Acciones que promueven la equidad de género	10	11	17	20	6

<sup>7/</sup> Los datos de este rubro corresponden a Comités Adelante, constituidos a partir del inicio de funciones de la Gestión Estatal 2010-2016, normados conforme a la Gaceta Extraordinaria Número 140 de 11 de mayo de 2011.

<sup>8/</sup> Son los programas y apoyos entregados de manera complementaria a las prestaciones asistenciales que brinda el Estado, para satisfacer necesidades básicas que por distintos motivos un grupo de la población no puede acceder a éstos y tienen como finalidad mejorar la calidad de vida y el desarrollo sustentable.

<sup>9/</sup> Auditorías de seguimiento practicadas por los órganos internos de control y la Dirección General de Fiscalización Interna.

<sup>p/</sup> Cifras preliminares al 15 de septiembre.

Fuente: Contraloría General.

## Acciones de modernización realizadas por la Contraloría General

Programa	2016		2017		2018 <sup>p/</sup>	
	Acciones	Beneficiarios	Acciones	Beneficiarios	Acciones	Beneficiarios
<b>Programa de Fortalecimiento Institucional</b>	<b>1,151</b>	<b>73</b>	<b>232</b>	<b>50</b>	<b>431</b>	<b>57</b>
Actualización de Estructuras Orgánicas	33	22	34	22	38	26
Actualización de Manuales Administrativos	1,118	51	198	28	393	31
<b>Programa Estatal de Mejora Regulatoria <sup>1/</sup></b>	<b>1</b>	<b>0</b>	<b>0</b>	<b>0</b>	<b>91</b>	<b>15</b>
Mejora de trámites y servicios prioritarios <sup>2/</sup>	1	0	0	0	91	15
<b>Trámites y Servicios <sup>3/</sup></b>	<b>114</b>	<b>10</b>	<b>465</b>	<b>34</b>	<b>564</b>	<b>13</b>
Actualización del Registro Estatal de Trámites y Servicios <sup>4/</sup>	114	10	465	34	564	13

1/ A partir de 2018 se elimina el Programa de Mejora de trámites, servicios y procesos, toda vez que el Programa de Mejora de Trámites Estatales del que se venían informando acciones queda sin efectos con la publicación del Programa Estatal de Mejora Regulatoria 2017-2018, en la Gaceta Oficial del Estado Núm. Ext. 084 del 27 de febrero de 2018.

2/ A partir de 2018 se modifica el rubro de Mejora de trámites y servicios por Mejora de trámites y servicios prioritarios, toda vez que las acciones del Programa de Mejora de Trámites Estatales que se venían informando dejan de realizarse al quedar sin efectos el Programa.

3/ A partir de 2018 se modifica Programa de Gobierno Electrónico por Trámites y Servicios, toda vez que a partir de 2018, las acciones de Actualización y Operación del Sistema Electrónico de Información de Trámites y Servicios, E-trámites, es administrado por la SEDECOP.

4/ Se modifica el rubro Actualización y Operación del Sistema Electrónico de Información de Trámites y Servicios por Actualización del Registro Estatal de Trámites y Servicios, en el que se reportan a partir de 2018 las acciones coordinadas con la SEDECOP en el seguimiento, actualización y registro de trámites y servicios de las dependencias y entidades del Poder Ejecutivo, con fundamento en los artículos 9 fracción III, 12, 13 fracción III y 23 de la Ley de Mejora Regulatoria para el Estado; el artículo 5 del Decreto por el que se establece el Registro Estatal de Trámites y Servicios del Poder Ejecutivo del Estado de Veracruz y el Acuerdo de Simplificación para la Implementación del Programa Estatal de Mejora Regulatoria 2017-2018.

p/ Cifras preliminares al 15 de septiembre.

Fuente: Contraloría General.

## Capacitación y Profesionalización por la Contraloría General

Curso	2014	2015	2016	2017	2018 <sup>p/</sup>
<b>Cursos para implementar el programa de modernización de la administración pública estatal</b>					
Acciones	13	31	16	25	18
Beneficiarios	283	739	270	486	332
<b>Formación permanente de personal de la Contraloría General</b>					
Acciones	7	20	29	10	11
Beneficiarios	93	604	448	171	167
<b>Capacitación a servidores públicos de dependencias y entidades</b>					
Acciones	96	82	66	95	83
Beneficiarios	2,223	1,550	1,026	2,116	3,279
<b>Capacitación a servidores públicos municipales <sup>1/</sup></b>					
Acciones	17	30	1	0	0
Beneficiarios	383	506	115	0	0
<b>Profesionalización de servidores públicos <sup>2/</sup></b>					
Acciones	219	133	14	5	9
Beneficiarios	219	133	14	5	9

1/ Los datos de este rubro tienen un ajuste respecto a los años anteriores puesto que las directrices establecidas en el Plan Veracruzano de Desarrollo 2011-2016 dan lugar a nuevos programas de trabajo. A partir de 2017 el Plan Veracruzano de Desarrollo 2016 – 2018 no incluyó la capacitación a servidores públicos municipales.

2/ Se considera el número de servidores públicos a los cuales se les otorga el apoyo para culminar su grado académico, apoyos para la realización de estudios profesionales y la regularización de grado académico.

p/ Cifras preliminares al 15 de septiembre.

Fuente: Contraloría General.

## Transparencia y acceso a la información

Concepto	2014	2015	2016	2017	2018 <sup>p/</sup>
Solicitudes de acceso a la información pública recibidas	71	50	92	197	94
Solicitudes de acceso a la información pública tramitadas	71	50	92	197	94

p/ Cifras preliminares al 15 de septiembre.  
Fuente: Contraloría General.

## Responsabilidades de los servidores públicos

Concepto	2014	2015	2016	2017	2018 <sup>p/</sup>
<b>Procedimientos disciplinarios administrativos</b>	<b>248</b>	<b>252</b>	<b>284</b>	<b>345</b>	<b>197</b>
<b>Resoluciones emitidas</b>	<b>341</b>	<b>140</b>	<b>340</b>	<b>73</b>	<b>517</b>
Absolutorias <sup>1/</sup>	94	67	290	58	487
Sancionatorias	247	73	50	15	30
Inhabilitaciones (sin sanción económica)	65	14	14	4	5
Sanciones económicas con inhabilitación	24	20	0	1	6
Suspensiones temporales	42	0	0	1	0
Amonestaciones	79	39	36	9	18
Apercibimientos públicos	37	0	0	0	1
<b>Medios de impugnación</b>	<b>27</b>	<b>7</b>	<b>4</b>	<b>5</b>	<b>16</b>
Recursos de revocación (en materia de adquisiciones)	3	0	1	0	1
Inconformidades (en materia de obra pública)	0	0	0	0	0
Recursos de revocación en contra de resoluciones sancionatorias	24	7	3	5	15
<b>Juicios que se atienden</b>	<b>114</b>	<b>102</b>	<b>178</b>	<b>206</b>	<b>177</b>
<b>Juicios de nulidad atendidos</b>	<b>35</b>	<b>28</b>	<b>110</b>	<b>96</b>	<b>70</b>
Recibidos	34	5	49	6	19
Pendientes del año anterior	1	23	61	90	51
Concluidos	12	22	32	48	9
En trámite	23	6	78	48	61
<b>Juicios de amparo</b>	<b>11</b>	<b>16</b>	<b>13</b>	<b>18</b>	<b>15</b>
Recibidos	9	5	8	11	8
Pendientes del año anterior	2	11	5	7	7
Concluidos	2	3	6	8	5
En trámite	9	13	7	10	10
<b>Juicios laborales</b>	<b>68</b>	<b>58</b>	<b>55</b>	<b>92</b>	<b>92</b>
Recibidos	17	0	0	41	3
Pendientes del año anterior	51	58	55	51	89
Concluidos	10	3	4	3	1
En trámite	58	55	51	89	91

1/ Para el periodo de 2018 se desglosan las 67 resoluciones absolutorias en 60 sobreseimientos y 7 inexistencias.  
p/ Cifras preliminares al 15 de septiembre.  
Fuente: Contraloría General.

## Participación Ciudadana por Dependencia

Comités de Contraloría Ciudadana	2016			2017			2018 <sup>p/</sup>		
	Obras	Servicios	Acciones	Obras	Servicios y Trámites	Acciones	Obras	Servicios y Trámites	Acciones
<b>Comités:</b>	<b>8</b>	<b>429</b>	<b>42</b>	<b>27</b>	<b>758</b>	<b>22</b>	<b>23</b>	<b>178</b>	<b>555</b>
Secretaría de Gobierno	0	70	0	0	175	0	0	2	0
Secretaría de Seguridad Pública	0	17	0	0	36	0	0	30	0
Secretaría de Finanzas y Planeación	0	32	0	0	70	0	0	26	0
Secretaría de Educación	2	181	4	1	239	14	2	39	5
Secretaría de Salud	0	83	0	0	170	4	0	56	1
Secretaría de Infraestructura y Obras Públicas	0	0	0	5	0	0	10	0	0
Secretaría de Desarrollo Social	0	39	31	21	34	4	5	17	17
Secretaría de Desarrollo Agropecuario, Rural y Pesca	6	0	0	0	0	0	0	0	0
Secretaría de Desarrollo Económico y Portuario	0	0	0	0	2	0	0	0	0
Secretaría de Trabajo, Previsión Social y Productividad	0	7	0	0	27	0	0	7	0
Secretaría de Turismo y Cultura	0	0	0	0	2	0	0	1	0
Secretaría de Protección Civil	0	0	0	0	0	0	0	0	25
Secretaría de Medio Ambiente	0	0	7	0	0	0	6	0	0
Instituto de Pensiones del Estado	0	0	0	0	1	0	0	0	0
Sistema Estatal para el Desarrollo Integral de la Familia	0	0	0	0	2	0	0	0	507
<b>Ciudadanos:</b>	<b>70</b>	<b>3,426</b>	<b>218</b>	<b>141</b>	<b>5,796</b>	<b>129</b>	<b>186</b>	<b>1,293</b>	<b>4,675</b>
Secretaría de Gobierno	0	531	0	0	1,294	0	0	10	0
Secretaría de Seguridad Pública	0	125	0	0	205	0	0	172	0
Secretaría de Finanzas y Planeación	0	251	0	0	555	0	0	183	0
Secretaría de Educación	10	1,512	20	10	1,950	72	15	339	25
Secretaría de Salud	0	567	0	0	1,202	22	0	358	5
Secretaría de Infraestructura y Obras Públicas	0	0	0	26	0	0	72	0	0
Secretaría de Desarrollo Social	0	371	161	105	297	35	39	156	85
Secretaría de Desarrollo Agropecuario, Rural y Pesca	60	0	0	0	0	0	0	0	0
Secretaría de Desarrollo Económico y Portuario	0	0	0	0	20	0	0	0	0
Secretaría de Trabajo, Previsión Social y Productividad	0	69	0	0	240	0	0	69	0
Secretaría de Turismo y Cultura	0	0	0	0	11	0	0	6	0
Secretaría de Protección Civil	0	0	0	0	0	0	0	0	125
Secretaría de Medio Ambiente	0	0	37	0	0	0	60	0	0
Instituto de Pensiones del Estado	0	0	0	0	7	0	0	0	0
Sistema Estatal para el Desarrollo Integral de la Familia	0	0	0	0	15	0	0	0	4,435

p/ Cifras preliminares al 15 de septiembre.

Fuente: Contraloría General.

# Participación Ciudadana por Programa

(continúa)

Programas	2016			2017			2018 <sup>p/</sup>		
	Obras	Servicios	Acciones	Obras	Servicios	Acciones	Obras	Servicios	Acciones
<b>Comités:</b>	<b>17</b>	<b>25</b>	<b>3,141</b>	<b>5</b>	<b>0</b>	<b>19,542</b>	<b>14</b>	<b>0</b>	<b>8,406</b>
Programa de Apoyo a las Culturas Municipales y Comunitarias	0	0	72	0	0	105	0	0	80
Programa de Mejoramiento de Profesorado	0	0	0	0	0	0	0	0	0
Programa de Unidades Médicas Móviles	0	25	0	0	0	36	0	0	0
Programa de Apoyo al Empleo	0	0	271	0	0	166	0	0	118
Programa de Alcantarillado y Saneamiento en Zonas Urbanas (APAZU)	11	0	0	0	0	0	0	0	0
Programa de Construcción y Rehabilitación de Sistemas de Agua Potable y Saneamiento en Zonas Rurales (PROSSAPYS)	5	0	0	0	0	0	0	0	0
Programa de Tratamiento de Aguas Residuales (PROTAR)	1	0	0	0	0	0	0	0	0
Programa de Apoyo a las Mujeres en las Entidades Federativas para implementar y Ejecutar Programas de Prevención de la Violencia contra las Mujeres (PAIMEF)	0	0	0	0	0	0	0	0	7
Programa de Atención a la Demanda de Educación para los Adultos	0	0	38	0	0	68	0	0	0
Programa de Acciones para Abatir el Rezago Educativo en Educación Inicial y Básica	0	0	30	0	0	0	0	0	0
Programa de Fortalecimiento a la Transversalidad de la Perspectiva de Género	0	0	0	0	0	0	0	0	0
Programa de atención a personas con discapacidad	0	0	1	0	0	0	0	0	0
Programa de desarrollo comunitario Comunidad Diferente	0	0	60	0	0	0	0	0	25
Programa de Apoyo a la Familia y Población Vulnerable	0	0	0	0	0	0	0	0	0
Programa Sistema Integral de Calidad en Salud	0	0	0	0	0	0	0	0	0
Programa Vivienda Digna	0	0	0	0	0	0	0	0	0
Programa Vivienda Rural	0	0	0	0	0	0	0	0	0
Programa para la Protección y Desarrollo Integral de la Infancia	n.a.	n.a.	n.a.	0	0	0	0	0	0
Programa de Fortalecimiento de Procuradurías de la Defensa del Menor y la Familia	n.a.	n.a.	n.a.	0	0	0	0	0	0
Programa de la Reforma Educativa Básica	0	0	2,613	0	0	1,521	0	0	228
Programa Becas Manutención	0	0	55	0	0	0	0	0	0
Programa de Fortalecimiento de la Calidad en Instituciones Educativas (PROFOCIE)	0	0	1	0	0	0	0	0	0
PROSPERA Programa de Inclusión Social <sup>1/</sup>				0	0	11,788	0	0	7,833
Programa Escuelas de Tiempo Completo <sup>1/</sup>				0	0	460	0	0	56
Programa de Fortalecimiento a la Calidad Educativa <sup>1/</sup>				0	0	5,217	0	0	0
Programa Nacional de Inglés <sup>1/</sup>				0	0	33	0	0	0
Programa para el Mejoramiento de la Producción y la Productividad Indígena (PROIN) <sup>1/</sup>				0	0	148	0	0	0
Programa de Infraestructura-Espacios Públicos y Participación Comunitaria (PEP) <sup>1/</sup>				5	0	0	0	0	0
Programa de Infraestructura-infraestructura para el Hábitat <sup>2/</sup>							14	0	0
Programa Presupuestario E005 "Formación y Certificación para el Trabajo" <sup>2/</sup>							0	0	10
Programa de Empleo Temporal <sup>2/</sup>							0	0	49
<b>Ciudadanos:</b>	<b>51</b>	<b>75</b>	<b>7,644</b>	<b>15</b>	<b>0</b>	<b>55,452</b>	<b>42</b>	<b>0</b>	<b>40,633</b>
Programa de Apoyo a las Culturas Municipales y Comunitarias	0	0	216	0	0	315	0	0	240
Programa de Mejoramiento de Profesorado	0	0	0	0	0	0	0	0	0
Programa de Unidades Médicas Móviles	0	75	0	0	0	210	0	0	0
Programa de Apoyo al Empleo	0	0	813	0	0	498	0	0	354
Programa de Alcantarillado y Saneamiento en Zonas Urbanas (APAZU)	33	0	0	0	0	0	0	0	0

1/ Rubros integrados en 2017.

2/ Rubros integrados en 2018.

n.a. No aplica.

p/ Cifras preliminares al 15 de septiembre.

Fuente: Contraloría General.

# Participación Ciudadana por Programa

(concluye)

Programas	2016			2017			2018 <sup>p/</sup>		
	Obras	Servicios	Acciones	Obras	Servicios	Acciones	Obras	Servicios	Acciones
Programa de Construcción y Rehabilitación de Sistemas de Agua Potable y Saneamiento en Zonas Rurales (PROSSAPYS)	15	0	0	0	0	0	0	0	0
Programa de Tratamiento de Aguas Residuales (PROTAR)	3	0	0	0	0	0	0	0	0
Programa de Apoyo a las Mujeres en las Entidades Federativas para implementar y Ejecutar Programas de Prevención de la Violencia contra las Mujeres (PAIMEF)	0	0	0	0	0	0	0	0	21
Programa de Atención a la Demanda de Educación para los Adultos	0	0	114	0	0	204	0	0	0
Programa de Acciones para Abatir el Rezago Educativo en Educación Inicial y Básica	0	0	120	0	0	0	0	0	0
Programa de Fortalecimiento a la Transversalidad de la Perspectiva de Género	0	0	0	0	0	0	0	0	0
Programa de atención a personas con discapacidad	0	0	3	0	0	0	0	0	0
Programa de desarrollo comunitario Comunidad Diferente	0	0	180	0	0	0	0	0	75
Programa de Apoyo a la Familia y Población Vulnerable	0	0	0	0	0	0	0	0	0
Programa Sistema Integral de Calidad en Salud	0	0	0	0	0	0	0	0	0
Programa Vivienda Digna	0	0	0	0	0	0	0	0	0
Programa Vivienda Rural	0	0	0	0	0	0	0	0	0
Programa para la Protección y Desarrollo Integral de la Infancia	n.a.	n.a.	n.a.	0	0	0	0	0	0
Programa de Fortalecimiento de Procuradurías de la Defensa del Menor y la Familia	n.a.	n.a.	n.a.	0	0	0	0	0	0
Programa de la Reforma Educativa Básica	0	0	6,022	0	0	4,563	0	0	684
Programa Becas Manutención	0	0	165	0	0	0	0	0	0
Programa de Fortalecimiento de la Calidad en Instituciones Educativas (PROFOCIE)	0	0	11	0	0	0	0	0	0
PROSPERA Programa de Inclusión Social <sup>1/</sup>				0	0	32,068	0	0	38,914
Programa Escuelas de Tiempo Completo <sup>1/</sup>				0	0	1,380	0	0	168
Programa de Fortalecimiento a la Calidad Educativa <sup>1/</sup>				0	0	15,651	0	0	0
Programa Nacional de Inglés <sup>1/</sup>				0	0	99	0	0	0
Programa para el Mejoramiento de la Producción y la Productividad Indígena (PROIN) <sup>1/</sup>				0	0	464	0	0	0
Programa de Infraestructura – Espacios Públicos y Participación Comunitaria (PEP) <sup>1/</sup>				15	0	0	0	0	0
Programa de Infraestructura – infraestructura para el Hábitat <sup>2/</sup>							42	0	0
Programa Presupuestario E005 “Formación y Certificación para el Trabajo” <sup>2/</sup>							0	0	30
Programa de Empleo Temporal <sup>2/</sup>							0	0	147

1/ Rubros integrados en 2017.

2/ Rubros integrados en 2018.

n.a. No aplica.

p/ Cifras preliminares al 15 de septiembre.

Fuente: Contraloría General.

## Licitaciones por sector gubernamental

### Empresas contratadas por adquisiciones de bienes y servicios

Sector	Veracruzanas			Foráneas			Total		
	2016	2017	2018 <sup>p/</sup>	2016	2017	2018 <sup>p/</sup>	2016	2017	2018 <sup>p/</sup>
<b>Administración y Gestión de Gobierno</b>	<b>86</b>	<b>87</b>	<b>81</b>	<b>21</b>	<b>37</b>	<b>22</b>	<b>107</b>	<b>124</b>	<b>103</b>
Gobierno	24	19	9	8	6	2	32	25	11
Trabajo, Previsión Social y Productividad	1	10	11	0	2	1	1	12	12
Seguridad Pública	37	37	41	8	20	13	45	57	54
Finanzas y Planeación	16	16	10	2	5	3	18	21	13
Contraloría General	3	2	5	1	3	3	4	5	8
Comunicación Social	5	3	5	2	1	0	7	4	5
<b>Desarrollo Social</b>	<b>189</b>	<b>219</b>	<b>149</b>	<b>42</b>	<b>66</b>	<b>45</b>	<b>231</b>	<b>285</b>	<b>194</b>
Educación	105	118	75	14	22	6	119	140	81
Salud	41	29	24	19	28	21	60	57	45
Desarrollo Social	25	45	27	2	7	5	27	52	32
Medio Ambiente	1	0	2	0	0	0	1	0	2
Sistema Estatal para el Desarrollo Integral de la Familia	17	27	21	7	9	13	24	36	34
<b>Apoyo a las Funciones Productivas</b>	<b>42</b>	<b>19</b>	<b>10</b>	<b>1</b>	<b>7</b>	<b>5</b>	<b>43</b>	<b>26</b>	<b>15</b>
Infraestructura y Obras Públicas	6	8	3	0	0	0	6	8	3
Desarrollo Agropecuario, Rural y Pesca	3	3	2	0	1	1	3	4	3
Desarrollo Económico y Portuario	11	5	1	0	1	0	11	6	1
Turismo y Cultura	22	3	4	1	5	4	23	8	8
<b>Total</b>	<b>317</b>	<b>325</b>	<b>240</b>	<b>64</b>	<b>110</b>	<b>72</b>	<b>381</b>	<b>435</b>	<b>312</b>

p/ Cifras preliminares al 15 de septiembre.

Nota: Este reporte no incluye las adjudicaciones directas.

Fuente: Contraloría General.



## Licitaciones por sector gubernamental

### Por tipo de licitación por adquisiciones de bienes y servicios

Sector	Pública internacional			Pública nacional			Simplificada			Total		
	2016	2017	2018 p/	2016	2017	2018 p/	2016	2017	2018 p/	2016	2017	2018 p/
<b>Administración y Gestión de Gobierno</b>	<b>0</b>	<b>0</b>	<b>0</b>	<b>3</b>	<b>18</b>	<b>11</b>	<b>93</b>	<b>106</b>	<b>92</b>	<b>96</b>	<b>124</b>	<b>103</b>
Gobierno	0	0	0	1	7	1	26	18	10	27	25	11
Trabajo, Previsión Social y Productividad	0	0	0	0	2	2	1	10	10	1	12	12
Seguridad Pública	0	0	0	0	2	2	41	55	52	41	57	54
Finanzas y Planeación	0	0	0	1	3	3	15	18	10	16	21	13
Contraloría General	0	0	0	1	3	3	2	2	5	3	5	8
Comunicación Social	0	0	0	0	1	0	8	3	5	8	4	5
<b>Desarrollo Social</b>	<b>4</b>	<b>3</b>	<b>0</b>	<b>24</b>	<b>28</b>	<b>23</b>	<b>180</b>	<b>254</b>	<b>171</b>	<b>208</b>	<b>285</b>	<b>194</b>
Educación	3	1	0	2	3	0	109	136	81	114	140	81
Salud	0	2	0	16	15	16	33	40	29	49	57	45
Desarrollo Social	0	0	0	4	3	4	22	49	28	26	52	32
Medio Ambiente	0	0	0	0	0	0	1	0	2	1	0	2
Sistema Estatal para el Desarrollo Integral de la Familia	1	0	0	2	7	3	15	29	31	18	36	34
<b>Apoyo a las Funciones Productivas</b>	<b>0</b>	<b>0</b>	<b>0</b>	<b>0</b>	<b>7</b>	<b>5</b>	<b>37</b>	<b>19</b>	<b>10</b>	<b>37</b>	<b>26</b>	<b>15</b>
Infraestructura y Obras Públicas	0	0	0	0	3	0	6	5	3	6	8	3
Desarrollo Agropecuario, Rural y Pesca	0	0	0	0	2	2	4	2	1	4	4	3
Desarrollo Económico y Portuario	0	0	0	0	0	0	11	6	1	11	6	1
Turismo y Cultura	0	0	0	0	2	3	16	6	5	16	8	8
<b>Total</b>	<b>4</b>	<b>3</b>	<b>0</b>	<b>27</b>	<b>53</b>	<b>39</b>	<b>310</b>	<b>379</b>	<b>273</b>	<b>341</b>	<b>435</b>	<b>312</b>

p/ Cifras preliminares al 15 de septiembre.  
Fuente: Contraloría General.

Contrataciones gubernamentales  
Operaciones por adquisiciones de bienes y servicios  
2017

Sector	Modalidad de adjudicación			
	Pública	Simplificada	Directa	Total
<b>Administración y Gestión de Gobierno</b>	<b>18</b>	<b>106</b>	<b>8,444</b>	<b>8,568</b>
Gobierno	7	18	3,542	3,567
Trabajo, Previsión Social y Productividad	2	10	1,227	1,239
Seguridad Pública	2	55	1,201	1,258
Finanzas y Planeación	3	18	1,568	1,589
Contraloría General	3	2	881	886
Comunicación Social	1	3	25	29
<b>Desarrollo Social</b>	<b>31</b>	<b>254</b>	<b>13,874</b>	<b>14,159</b>
Educación	4	136	10,905	11,045
Salud	17	40	289	346
Desarrollo Social	3	49	1,594	1,646
Medio Ambiente	0	0	822	822
Sistema Estatal para el Desarrollo Integral de la Familia	7	29	264	300
<b>Apoyo a las Funciones Productivas</b>	<b>7</b>	<b>19</b>	<b>2,200</b>	<b>2,226</b>
Infraestructura y Obras Públicas	3	5	54	62
Desarrollo Agropecuario, Rural y Pesca	2	2	267	271
Desarrollo Económico y Portuario	0	6	1,296	1,302
Turismo y Cultura	2	6	583	591
<b>Total</b>	<b>56</b>	<b>379</b>	<b>24,518</b>	<b>24,953</b>

Fuente: Contraloría General.

Contrataciones gubernamentales  
Operaciones por adquisiciones de bienes y servicios  
2018 p/

Sector	Modalidad de adjudicación			
	Pública	Simplificada	Directa	Total
<b>Administración y Gestión de Gobierno</b>	<b>11</b>	<b>92</b>	<b>5,714</b>	<b>5,817</b>
Gobierno	1	10	1,663	1,674
Trabajo, Previsión Social y Productividad	2	10	664	676
Seguridad Pública	2	52	1,221	1,275
Finanzas y Planeación	3	10	1,407	1,420
Contraloría General	3	5	742	750
Comunicación Social	0	5	17	22
<b>Desarrollo Social</b>	<b>23</b>	<b>171</b>	<b>9,364</b>	<b>9,558</b>
Educación	0	81	7,482	7,563
Salud	16	29	188	233
Desarrollo Social	4	28	1,159	1,191
Medio Ambiente	0	2	412	414
Sistema Estatal para el Desarrollo Integral de la Familia	3	31	123	157
<b>Apoyo a las Funciones Productivas</b>	<b>5</b>	<b>10</b>	<b>1,071</b>	<b>1,086</b>
Infraestructura y Obras Públicas	0	3	46	49
Desarrollo Agropecuario, Rural y Pesca	2	1	158	161
Desarrollo Económico y Portuario	0	1	490	491
Turismo y Cultura	3	5	377	385
<b>Total</b>	<b>39</b>	<b>273</b>	<b>16,149</b>	<b>16,461</b>

p/ Cifras preliminares al 15 de septiembre.  
Fuente: Contraloría General.

Contrataciones gubernamentales  
Empresas beneficiadas por adquisiciones de bienes y servicios

Empresas	2014	2015	2016	2017	2018 p/
<b>Veracruzanas</b>	<b>4,713</b>	<b>4,958</b>	<b>6,286</b>	<b>22,093</b>	<b>14,855</b>
Pública	31	72	23	17	12
Simplificada	426	477	270	308	228
Directa	4,256	4,409	5,993	21,768	14,615
<b>Foráneas</b>	<b>1,232</b>	<b>1,287</b>	<b>5,432</b>	<b>2,860</b>	<b>1,606</b>
Pública	163	138	31	39	27
Simplificada	382	65	29	71	45
Directa	687	1,084	5,372	2,750	1,534
<b>Total</b>	<b>5,945</b>	<b>6,245</b>	<b>11,718</b>	<b>24,953</b>	<b>16,461</b>

Nota: Se da la posibilidad de que una operación beneficie a más de una empresa o que una empresa sea beneficiada por más de una operación.  
p/ Cifras preliminares al 15 de septiembre.  
Fuente: Contraloría General.

## Sistema de atención a quejas y denuncias

Dependencias	Recibidas <sup>1/</sup>			Concluidas			En trámite		
	2016	2017	2018 <sup>p/</sup>	2016	2017	2018 <sup>p/</sup>	2016	2017	2018 <sup>p/</sup>
Oficinas Centrales de la Contraloría General	403	496	413	216	289	238	187	207	175
Órganos Internos de Control	496	607	483	304	391	271	192	216	212
<b>Total</b>	<b>899</b>	<b>1,103</b>	<b>896</b>	<b>520</b>	<b>680</b>	<b>509</b>	<b>379</b>	<b>423</b>	<b>387</b>

1/ Se consideran las quejas y denuncias que quedaron pendientes del año inmediato anterior.  
p/ Cifras preliminares al 15 de septiembre.  
Fuente: Contraloría General.

## Quejas y denuncias por sector

2017

Sector	Recibidas <sup>1/</sup>			Concluidas			En trámite		
	Total	Quejas	Denuncias	Total	Quejas	Denuncias	Total	Quejas	Denuncias
<b>Administración y Gestión de Gobierno</b>	<b>419</b>	<b>390</b>	<b>29</b>	<b>278</b>	<b>268</b>	<b>10</b>	<b>141</b>	<b>122</b>	<b>19</b>
Gobierno	134	129	5	89	85	4	45	44	1
Trabajo, Previsión Social y Productividad	24	23	1	14	14	0	10	9	1
Seguridad Pública	66	66	0	42	42	0	24	24	0
Finanzas y Planeación	102	79	23	40	34	6	62	45	17
Contralorías Municipales	93	93	0	93	93	0	0	0	0
<b>Desarrollo Social</b>	<b>410</b>	<b>344</b>	<b>66</b>	<b>183</b>	<b>152</b>	<b>31</b>	<b>227</b>	<b>192</b>	<b>35</b>
Educación	232	199	33	122	109	13	110	90	20
Salud	132	99	33	51	33	18	81	66	15
Desarrollo Social	9	9	0	3	3	0	6	6	0
Medio Ambiente	37	37	0	7	7	0	30	30	0
<b>Apoyo a las Funciones Productivas</b>	<b>110</b>	<b>77</b>	<b>33</b>	<b>55</b>	<b>42</b>	<b>13</b>	<b>55</b>	<b>35</b>	<b>20</b>
Infraestructura y Obras Públicas	91	58	33	48	35	13	43	23	20
Desarrollo Agropecuario, Rural y Pesca	17	17	0	6	6	0	11	11	0
Desarrollo Económico y Portuario	2	2	0	1	1	0	1	1	0
<b>Otros poderes</b>	<b>164</b>	<b>164</b>	<b>0</b>	<b>164</b>	<b>164</b>	<b>0</b>	<b>0</b>	<b>0</b>	<b>0</b>
Fiscalía General del Estado	53	53	0	53	53	0	0	0	0
Poder Judicial	37	37	0	37	37	0	0	0	0
Poder Legislativo	49	49	0	49	49	0	0	0	0
Gobierno Federal	25	25	0	25	25	0	0	0	0
<b>Total</b>	<b>1,103</b>	<b>975</b>	<b>128</b>	<b>680</b>	<b>626</b>	<b>54</b>	<b>423</b>	<b>349</b>	<b>74</b>

1/ Se consideran las quejas y denuncias pendientes del año anterior.  
Fuente: Contraloría General.

## Quejas y denuncias por sector

2018 <sup>p/</sup>

Sector	Recibidas <sup>1/</sup>			Concluidas			En trámite		
	Total	Quejas	Denuncias	Total	Quejas	Denuncias	Total	Quejas	Denuncias
<b>Administración y Gestión de Gobierno</b>	<b>325</b>	<b>306</b>	<b>19</b>	<b>182</b>	<b>180</b>	<b>2</b>	<b>143</b>	<b>126</b>	<b>17</b>
Gobierno	82	81	1	50	49	1	32	32	0
Trabajo, Previsión Social y Productividad	18	17	1	16	15	1	2	2	0
Seguridad Pública	42	42	0	31	31	0	11	11	0
Finanzas y Planeación	150	133	17	61	61	0	89	72	17
Contralorías Municipales	33	33	0	24	24	0	9	9	0
<b>Desarrollo Social</b>	<b>390</b>	<b>352</b>	<b>38</b>	<b>183</b>	<b>158</b>	<b>25</b>	<b>207</b>	<b>194</b>	<b>13</b>
Educación	215	192	23	122	99	23	93	93	0
Salud	112	97	15	46	44	2	66	53	13
Desarrollo Social	7	7	0	1	1	0	6	6	0
Medio Ambiente	56	56	0	14	14	0	42	42	0
<b>Apoyo a las Funciones Productivas</b>	<b>86</b>	<b>66</b>	<b>20</b>	<b>51</b>	<b>44</b>	<b>7</b>	<b>35</b>	<b>22</b>	<b>13</b>
Infraestructura y Obras Públicas	66	46	20	43	36	7	23	10	13
Desarrollo Agropecuario, Rural y Pesca	18	18	0	7	7	0	11	11	0
Desarrollo Económico y Portuario	2	2	0	1	1	0	1	1	0
<b>Otros poderes</b>	<b>95</b>	<b>95</b>	<b>0</b>	<b>93</b>	<b>93</b>	<b>0</b>	<b>2</b>	<b>2</b>	<b>0</b>
Fiscalía General del Estado	27	27	0	27	27	0	0	0	0
Poder Judicial	31	31	0	31	31	0	0	0	0
Poder Legislativo	26	26	0	26	26	0	0	0	0
Gobierno Federal	11	11	0	9	9	0	2	2	0
<b>Total</b>	<b>896</b>	<b>819</b>	<b>77</b>	<b>509</b>	<b>475</b>	<b>34</b>	<b>387</b>	<b>344</b>	<b>43</b>

1/ Se consideran las quejas y denuncias pendientes del año anterior.

p/ Cifras preliminares al 15 de septiembre.

Fuente: Contraloría General.

## Quejas

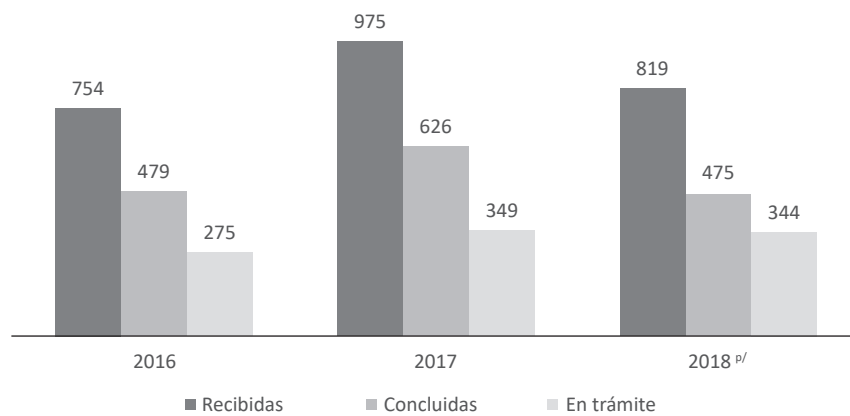

p/ Cifras preliminares al 15 de septiembre.

## Denuncias

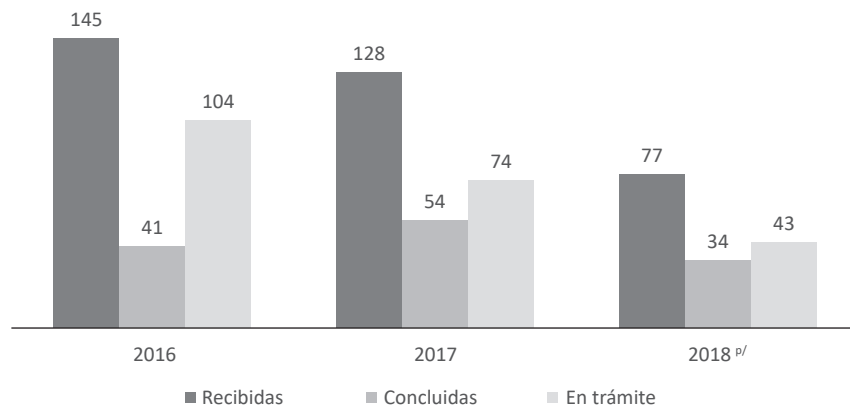

p/ Cifras preliminares al 15 de septiembre.

## Equidad de Género

### Acciones que promueven la equidad de género

Acciones	2015		2016		2017		2018 <sup>p/</sup>	
	Acciones	Beneficiarios	Acciones	Beneficiarios	Acciones	Beneficiarios	Acciones	Beneficiarios
Sensibilización de género de servidores públicos	11	315	17	663	20	658	7	512
<b>Total</b>	<b>11</b>	<b>315</b>	<b>17</b>	<b>663</b>	<b>20</b>	<b>658</b>	<b>7</b>	<b>512</b>

p/ Cifras preliminares al 15 de septiembre.  
Fuente: Contraloría General.

CGCS | Coordinación General  
de Comunicación Social





## Acciones en materia de comunicación social

Concepto	2014	2015	2016	2017	2018 e/
<b>Coordinación General de Comunicación Social</b>					
Participación de la Coordinación en giras, actos y actividades	319	337	290	409	389
Reuniones de trabajo interinstitucionales <sup>1/</sup>	328	781	487	201	92
Solicitudes de servicio para la Agenda Única Institucional				1,089	302
<b>Transparencia</b>					
Solicitudes recibidas	29	21	47	134	80
Contestación a las solicitudes	29	21	42	134	80
Recursos de revisión interpuestos por solicitudes realizadas	6	1	9	28	15
Sentencias que emiten ratificación a las contestaciones realizadas	5	0	6	5	5
<b>Manejo Informativo</b>					
Cobertura informativa de prensa en giras de trabajo del Titular del Ejecutivo del Estado y dependencias		253	262	990	830
Elaboración y difusión de comunicados en medios estatales y nacionales de las actividades, obras y servicios de la Administración Pública Estatal		7,451	5,901	737	634
Registro de imágenes en video de las actividades, obras y servicios de la Administración Pública Estatal, disponibles en la página web		1,664	234	561	499
Registros fotográficos de las actividades, obras y servicios de la Administración Pública Estatal, disponibles en la página web		14,226	1,964	706	634
Conferencias de prensa institucionales y de apoyo a instancias del nivel municipal y de organizaciones civiles		55	52	102	127
Transcripción de entrevistas, discursos y conferencias de prensa del Titular del Ejecutivo del Estado, y funcionariado		213	246	1,007	819
Supervisión y apoyo logístico en actividades oficiales		253	176	402	432
<b>Productos informativos <sup>2/</sup></b>					
Elaboración de Productos Informativos para medios masivos de comunicación <sup>3/</sup>		16	14	1,273	1,261
Productos informativos adaptados para redes sociales				2,144	1,751
Difusión de Productos informativos en medios masivos de comunicación <sup>4/</sup>		268	245	485	928
Supervisión y elaboración de productos promocionales para la difusión de actividades, obras y servicios realizadas de la Administración Pública Estatal		53	252	592	158
<b>Programas Radiofónicos</b>					
Difusión y producción del Programa Radiofónico Veracruz en la Hora Nacional		30	42	38	31
<b>Redes Sociales</b>					
Productos Informativos publicados en redes sociales				4,532	3,800
Gráficos				4,168	3,288
Videos				364	512
Transmisiones en Vivo				327	2,450
<b>Monitoreo Informativo <sup>5/</sup></b>					
Prensa (diarios y revistas)		2,640	2,271	365	334
Radio (noticiarios)		7,408	5,043	1,172	1,538
Televisión (noticiarios)		5,160	4,768	1,278	2,047
Portales web		9,649	8,507	2,107	1,716
<b>Elaboración y Distribución de Síntesis Informativa</b>					
Prensa (diarios y revistas)		800	642	740	676
Radio (noticiarios)		1,201	963	1,110	1,023
Televisión (noticiarios)		1,201	963	1,110	1,023
Portales webs		946	748	740	682

e/ Cifras estimadas al 30 de noviembre.

1/ Antes: Reuniones de trabajo con funcionarios de la Coordinación.

2/ Producto informativo: Infografías, spots radio, spots tv, diseños gráficos, videos, impresos, gifs animados, diseños de imagen institucional, etcétera.

3/ Antes: Producción de campañas promocionales 360° en medios masivos de comunicación.

4/ Antes: Difusión de campañas en medios masivos de comunicación.

5/ Total de reproducciones de información oficial monitoreada en los medios.

Fuente: Coordinación General de Comunicación Social.

## Principales indicadores de radio (horas)

Concepto	2014	2015	2016	2017	2018 e/
<b>Transmitidas 1/</b>	<b>8,760</b>	<b>8,760</b>	<b>8,760</b>	<b>8,760</b>	<b>8,016</b>
<b>Tipo de programación (estructura porcentual)</b>	<b>100.0</b>	<b>100.0</b>	<b>100.0</b>	<b>100.0</b>	<b>100.0</b>
Culturales	8.4	18.8	18.0	18.5	18.0
Educativas y divulgación científica	5.3	4.2	1.6	2.3	1.0
Servicio social	0.5	0.5	0.9	1.2	2.8
Informativos	13.8	11.4	13.9	8.0	8.0
Música	53.8	47.9	45.8	50.0	48.0
Varios	18.2	17.2	19.8	20.0	22.2

1/ Se transmite las 24 horas del día.

e/ Cifras estimadas al 30 de noviembre.

Nota: La suma de los parciales puede no coincidir con el total debido al redondeo de cifras.

Fuente: Radiotelevisión de Veracruz. Radio Más.

## Principales indicadores de televisión (horas)

Concepto	2014	2015	2016	2017	2018 e/
<b>Transmitidas 1/</b>	<b>8,760</b>	<b>8,760</b>	<b>8,760</b>	<b>8,760</b>	<b>8,016</b>
Telebachillerato	104	76	94	104	102
Tiempos oficiales para partidos políticos	37	147	113	121	249
<b>Producción por origen (estructura porcentual)</b>	<b>100.0</b>	<b>100.0</b>	<b>100.0</b>	<b>100.0</b>	<b>100.0</b>
Externa	19.8	26.0	29.0	36.0	27.5
Propia	80.2	74.0	71.0	64.0	72.5
<b>Tipo de programación (estructura porcentual)</b>	<b>100.0</b>	<b>100.0</b>	<b>100.0</b>	<b>100.0</b>	<b>100.0</b>
Culturales	14.5	23.0	23.0	24.5	23.0
Educativos	6.6	4.0	2.0	7.9	3.0
Servicio social	6.7	1.0	0.0	3.2	3.0
Informativos	15.8	15.0	29.0	22.3	21.0
Varios	56.4	57.0	46.0	42.1	50.0
<b>Promocionales transmitidos</b>					
Transmitidos	132,420	110,325	107,765	88,254	65,780
Promocionales por mes	11,035	9,193	8,980	7,355	5,980
<b>Promocionales transmitidos (estructura porcentual)</b>	<b>100.0</b>	<b>100.0</b>	<b>100.0</b>	<b>100.0</b>	<b>100.0</b>
Gobierno del Estado	5.0	3.0	3.1	3.3	3.8
Tiempos oficiales RTC	3.0	2.0	3.0	2.9	5.6
Información interna	92.0	94.0	94.0	93.8	90.6

1/ Se transmite las 24 horas del día.

e/ Cifras estimadas al 30 de noviembre.

Nota: La suma de los parciales puede no coincidir con el total debido al redondeo de cifras.

Fuente: Radiotelevisión de Veracruz, TV MAS.

## Interacción en las redes sociales de las dependencias 2018 <sup>1/</sup>

Dependencia	Nombre de la Red social	Twitter			Facebook		
		Número de seguidores	Variación con respecto a 2017 (%)	Alcance	Número de seguidores	Variación con respecto a 2017 (%)	Alcance
Secretaría de Turismo	Veracruz Turismo	245,000	10.64	4,101,000	515,000	3.05	15,213,000
Secretaría de Protección Civil	Secretaría de protección Civil del Estado de Veracruz	7,841	45.18	3,365,434	50,291	10.52	7,105,013
Secretaría de Salud	Secretaría de Salud de Veracruz	15,500	8.45	800,000	13,600	18.59	890,000
Secretaría de Desarrollo Social	Secretaría de Desarrollo Social de Veracruz	11,500	4.63	221,000	13,400	70.12	300,000
Secretaría de Medio Ambiente	Secretaría de Medio Ambiente de Veracruz	1,683	40.48	386,200	5,952	81.46	744,186
Secretaría de Desarrollo Agropecuario, Rural y Pesca	Secretaría de Desarrollo Agropecuario, Rural y Pesca de Veracruz	1,292	54.80	156,486	4,393	187.88	250,506
Sistema Integral de Protección a Niñas, Niños y Adolescentes (SIPINNA)	Sistema de Protección Integral de Niñas, Niños y Adolescentes de Veracruz	308	100.00	32,232	4,928	100.00	42,944
Secretaría de Infraestructura y Obras Públicas	Secretaría de Infraestructura y Obras Públicas	7,919	32.52	722,864	2,708	87.00	256,457
Sistema Estatal para el Desarrollo Integral de la Familia (DIF)	DIF Estatal Veracruz	1,600	39.43	191,500	5,800	59.72	285,000

1/ Cifras estimadas al 30 de noviembre.

Fuente: Información obtenida de las cuentas oficiales de Facebook y Twitter.

*DIF* | Sistema Estatal para el Desarrollo  
Integral de la Familia



## Nutrición, alimentación y salud

Concepto	2014	2015	2016	2017	2018 <sup>e/</sup>
<b>Programa Asistencia Alimentaria a Sujetos Vulnerables (despensas) <sup>1/</sup></b>	<b>962,919</b>	<b>214,964</b>	<b>116,950</b>	<b>2,962,000</b>	<b>3,489,474</b>
<b>Programa Desayunos Escolares Calientes y Cocinas Comunitarias <sup>1/</sup></b>	<b>20,080</b>	<b>18,542</b>	<b>1,285</b>	<b>177,456</b>	<b>169,407</b>
<b>Cocinas en operación</b>	<b>2,248</b>	<b>2,248</b>	<b>2,248</b>	<b>2,226</b>	<b>2,360</b>
Cocinas escolares	2,040	2,040	2,040	1,947	2,202
Cocinas comunitarias	208	208	208	279	158
<b>Raciones de leche</b>	<b>54,784,500</b>	<b>27,027,020</b>	<b>0</b>		
Programa Desayunos Escolares Fríos	42,184,500	20,811,020	0		
Programa Atención a Menores de 5 años en Riesgo	12,600,000	6,216,000	0		
<b>Barra de granola (piezas)</b>	<b>23,760,260</b>	<b>11,880,130</b>	<b>0</b>		
<b>Programa Desayunos Escolares Fríos (raciones integradas por un brick de leche y barra de granola o cereal) <sup>1/</sup></b>				<b>22,511,790</b>	<b>25,906,425</b>
<b>Programa Atención Alimentaria a Menores de 5 años en Riesgo, no escolarizados (despensas) <sup>1/</sup></b>				<b>165,789</b>	<b>110,526</b>

1/ A partir del Ejercicio 2017, DIF Estatal opera solo estos 4 programas, en apego a las Reglas de Operación de los Programas Alimentarios y a los Lineamientos de la Estrategia Integral de Asistencia Social Alimentaria.

e/ Cifras estimadas al 30 de noviembre.

Nota: La información presentada se refiere únicamente al DIF Estatal, no incluye a los DIF municipales ni a los voluntariados.

Fuente: Sistema para el Desarrollo Integral de la Familia del Estado de Veracruz.

## Nutrición, alimentación y salud

### Cifras acumuladas

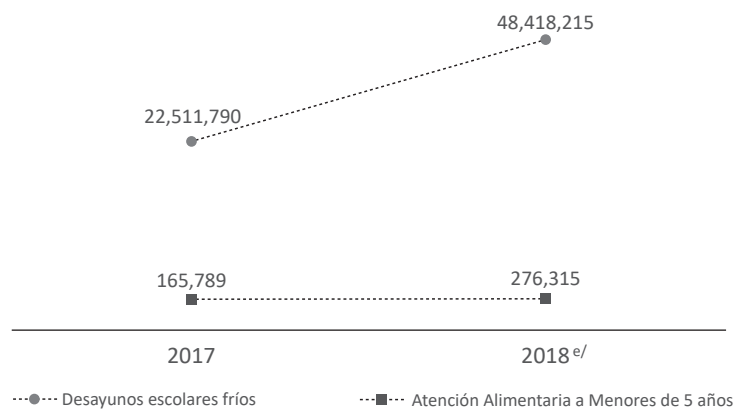

e/ Cifras estimadas al 30 de noviembre.

## Programa Asistencia Alimentaria a Sujetos Vulnerables (despensas)

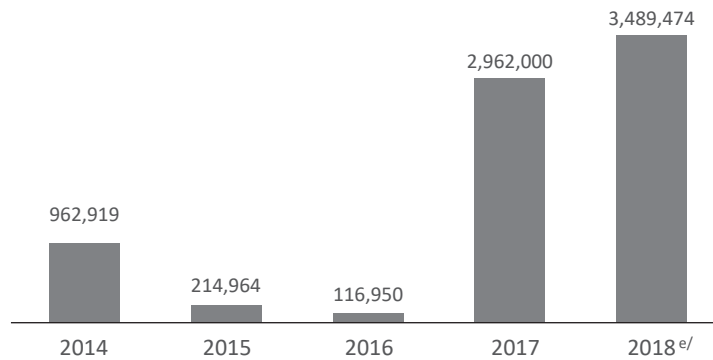

e/ Cifras estimadas al 30 de noviembre.

## Asistencia Social a la Niñez

Concepto	2014	2015	2016	2017	2018 <sup>e/</sup>
<b>Ciudad Asistencial Conecalli</b>					
Servicios y apoyos a menores	22,623	22,573	28,910	19,132	14,016
Promedio mensual de menores atendidos	151	148	150	126	107
Niñas, niños y adolescentes					
Ingresados	134	147	180	81	39
Egresados	133	134	183	93	39
Alimentación asistencial (ración)	221,364	216,694	211,488	195,888	105,692

e/ Cifras estimadas al 30 de noviembre.

Nota: La información presentada se refiere únicamente al DIF Estatal, no incluye a los DIF municipales ni a los voluntariados.  
Fuente: Sistema para el Desarrollo Integral de la Familia del Estado de Veracruz.

## Desarrollo comunitario

Concepto	2014	2015	2016	2017	2018 e/
<b>Desarrollo a la vivienda <sup>1/</sup></b>					
Estufas ecológicas	2,400	1,207	357	3,368	2,384
Sanitarios ecológicos <sup>2/</sup>	325	384	322		
Láminas de zinc <sup>2/</sup>	48,300	14,260	15,750		
Sistemas de captación pluvial	1,200	0	0	1,296	
Sistemas de energía eléctrica	0	0	0	346	
<b>Programa juegos tubulares infantiles <sup>3/</sup></b>					
Equipamiento de parques infantiles	85	50			17
<b>Programa canchas deportivas <sup>4/</sup></b>					
Equipamiento de espacios recreativos	84				
<b>Proyectos Productivos Apoyados <sup>5/</sup></b>	<b>1,222</b>	<b>1,234</b>	<b>525</b>	<b>1,282</b>	<b>598</b>
Municipios beneficiados	212	212	212	122	121
Familias beneficiadas	7,332	7,404	3,150	7,692	3,588

1/ En 2017 se cambió el nombre de Adiós a la Pobreza por Desarrollo a la Vivienda.

2/ Los sanitarios ecológicos y láminas de zinc se eliminan a partir de 2017.

3/ Los juegos tubulares no se entregan desde 2015, a partir de 2018 se otorgan juegos incluyentes para personas con discapacidad.

4/ Este apoyo se asignó por única ocasión en 2014.

5/ Los proyectos productivos incluyen: cría de cerdos, cría de borregos, cría de cabras lecheras, gallinas de postura, panaderías, carpinterías, molinos de nixtamal y talleres de costura.

e/ Cifras estimadas al 30 de noviembre.

Fuente: Sistema para el Desarrollo Integral de la Familia del Estado de Veracruz.

## Asistencia jurídica, Procuraduría Estatal de Protección de Niñas, Niños y Adolescentes

Concepto	2014	2015	2016	2017	2018 e/
Juicios y estudios jurídicos generales	255	218	241	131	119
Coordinación interinstitucional	611	642	374	958	955
Asesorías jurídicas	10,894	9,930	8,281	6,847	3,829
Niñas, niños y adolescentes entregados en adopción <sup>1/</sup>	41	58	67	9	10
Reportes de niñas, niños y adolescentes maltratados atendidos <sup>2/</sup>	541	1,104	616	899	490
Niñas, niños y adolescentes abandonados <sup>3/</sup>	28	11	1	2	0
Asesoría psicológica <sup>4/</sup>	1,747	1,954	3,097	3,107	1,400
Convenios	447	445	413	334	191
Conciliaciones jurídicas	641	533	457	370	191
Visitas domiciliarias	528	841	782	742	315
Canalizaciones jurídicas	307	553	400	728	156

1/ Se refiere a los menores que el Consejo Técnico de Adopciones ha asignado, estando en algunos casos pendiente la resolución de un juez.

2/ Esta acción está sujeta a los reportes de los menores maltratados recibidos, los cuales fueron atendidos en cien por ciento.

3/ Esta acción está sujeta a los reportes de los menores abandonados recibidos, los cuales fueron atendidos en cien por ciento.

4/ A partir de 2017 la cifra se integra por: terapias, valoraciones, audiencias asistidas y convivencias asistidas.

e/ Cifras estimadas al 30 de noviembre.

Nota: La información presentada se refiere únicamente al DIF Estatal, no incluye a los DIF municipales ni a los voluntariados.

Fuente: Sistema para el Desarrollo Integral de la Familia del Estado de Veracruz.

## Asistencia social a los adultos mayores

Concepto	2014	2015	2016	2017	2018 e/
<b>Adultos mayores beneficiados con pensión alimenticia <sup>1/</sup></b>	<b>34,712</b>	<b>5,693</b>	<b>4,872</b>	<b>5,300</b>	<b>5,000</b>
<b>Estancia Quinta de las Rosas</b>					
Promoción para la conmemoración de fechas cívicas y tradicionales	31	25	8	14	23
Promoción de eventos artísticos y recreativos	88	90	36	34	68
Promoción de eventos deportivos	21	16	7	18	25
Talleres atendidos	33	33	33	46	48
<b>Capacitación a DIF municipales</b>	<b>80</b>	<b>79</b>	<b>30</b>		
<b>Atención Integral al Adulto Mayor <sup>2/</sup></b>					
Atención a Adultos Mayores en el Estado (Atenciones)				40,075	51,484
Eventos, Asesorías, Capacitaciones, Seguimiento y Evaluación (Actividades)				11,387	17,864

1/ Para 2015 se depuró el padrón de beneficiarios de acuerdo a la recomendación emanada en la reunión ordinaria del Consejo de Administración de la Ley 223 celebrada el 28 de julio de 2015.

2/ Para 2017 se incluye Atención Integral al Adulto Mayor en sustitución del rubro Capacitación a DIF municipales.

e/ Cifras estimadas al 30 de noviembre.

Nota: La información presentada se refiere únicamente al DIF Estatal, no incluye a los DIF municipales ni a los voluntariados.

Fuente: Sistema para el Desarrollo Integral de la Familia del Estado de Veracruz.

## Servicios asistenciales

Concepto	2014	2015	2016	2017	2018 e/
Personas atendidas en albergue temporal <sup>1/</sup>	4,500	2,900			
Alimentación de personas albergadas (raciones) <sup>1/</sup>	42,994	35,803			
Apoyos a población en desamparo <sup>2/</sup>	1,797	1,584	953	798	1,000
Casos de labio y paladar hendido <sup>2/</sup>	73	57	46	11	21
Casos de estrabismo <sup>3/</sup>	63	70	59		
Casos de cataratas <sup>4/</sup>				165	48

1/ El Albergue Centro Asistencia Macuiltépetl fue cerrado en agosto del 2015 y se convirtió en la Casa del Migrante a cargo de la Procuraduría Estatal de Atención a Niñas, Niños y Adolescentes.

2/ Ha disminuido la cantidad de apoyos otorgados debido a que estas acciones se encuentran sujetas a disponibilidad financiera.

3/ A partir de 2017 los casos de estrabismo son referidos a la Secretaría de Salud de Veracruz.

4/ Incluido a partir de 2017.

e/ Cifras estimadas al 30 de noviembre.

Nota: La información presentada se refiere únicamente al DIF Estatal, no incluye a los DIF municipales ni a los voluntariados.

Fuente: Sistema para el Desarrollo Integral de la Familia del Estado de Veracruz.



## Servicios médicos asistenciales

Concepto	2014	2015	2016	2017	2018 e/
<b>Apoyo económico a población vulnerable con padecimientos oncológicos</b>					
Pacientes beneficiados	179	247	66	20	34
Medicamentos	184	525	100	131	28
Apoyos económicos	3,316	3,682	526	105	473
<b>Atención del paciente Nefrópata en situación de alta vulnerabilidad</b>					
Pacientes beneficiados	103	109	106	465	1,461
Sesiones de hemodiálisis	1,860	1,932	1,999	3,900	9,777
Estudios especializados <sup>1/</sup>					
Medicamentos	3,056	4,559	3,362	3,360	26,040
<b>Apoyo a pacientes en situación de cirugía de alta especialidad</b>					
Pacientes beneficiados	5	2	0	9	4
<b>Detección oportuna de cáncer de mama y cérvico uterino (campana permanente) <sup>2/</sup></b>					
Pacientes beneficiados	6,309	552	2,814		
Tomas de muestra de papanicolaou	5,268	312	2,814		
Exploración de mama para detección de cáncer	5,649	552	1,350		

1/ El Sistema DIF Estatal no cuenta con unidades móviles en condiciones adecuadas para el desarrollo de la estrategia de detección de cáncer de mama y cérvico uterino.

2/ El Sistema DIF Estatal a partir del ejercicio 2017 no llevará a cabo campañas permanentes de Detección oportuna de cáncer de mama y cérvico uterino, siendo atendidas por los Servicios de Salud del Estado de Veracruz.

e/ Cifras estimadas al 30 de noviembre.

Nota: La información presentada se refiere únicamente al DIF Estatal, no incluye a los DIF municipales ni a los voluntariados.

Fuente: Sistema para el Desarrollo Integral de la Familia del Estado de Veracruz. Dirección de Asistencia e Integración Social.

## Prevención a menores y adolescentes <sup>1/</sup>

### Casos atendidos

Concepto	2014	2015	2016	2017	2018 e/
Prevención de riesgos psicosociales/adicciones	4,366	4,591	1,140	927	504
Prevención del embarazo en adolescente <sup>2/</sup>	126	131	2,191	2,091	429
Trabajo Infantil (Menores trabajadores urbano marginales) <sup>3/</sup>	118	118	0	190	60
Foros de difusión (eventos de difusión)	1	2	1	1	3
Prevención y atención a niñas, niños y adolescentes migrantes y repatriados no acompañados	25	27	21	5	19
Temática de Buen Trato <sup>4/</sup>	26	25	3,559	1,222	1,272

1/ Hasta 2016 se denominó Atención a menores y adolescentes. Se eliminaron de la tabla las actividades a cargo del Sistema Estatal de Protección Integral de Niñas, Niños y Adolescentes.

2/ Los datos referidos en los periodos 2016 y 2017 son el resultado de los beneficiarios asistentes a pláticas, talleres y ciclos de cine específicamente de la vertiente de prevención.

3/ A partir de 2016 en la vertiente de atención desaparecen los apoyos compensatorios (Becas) por disposición del SNDIF. Los datos referidos corresponden a beneficiarios asistentes a pláticas, talleres de la vertiente de prevención.

4/ Los datos referidos en los periodos 2016 y 2017 son el resultado de los beneficiarios asistentes a capacitaciones, pláticas, talleres de la vertiente de Promoción del Buen Trato.

e/ Cifras estimadas al 30 de noviembre.

Nota: La información presentada se refiere al Sistema Estatal DIF incluyendo a los Sistemas Municipales DIF que fueron capacitados en las diferentes temáticas de prevención.

Fuente: Sistema para el Desarrollo Integral de la Familia del Estado de Veracruz.

## Acciones de atención y prevención de la discapacidad

Concepto	2014	2015	2016	2017	2018 e/
<b>CRISVER (Centro de Rehabilitación e Inclusión Social)</b>					
Consulta médica	34,243	34,418	27,605	32,137	28,262
Servicio de apoyo a la atención integral (atención paramédica) <sup>1/</sup>	111,075	120,511	92,971	49,882	45,453
Sesiones de terapia <sup>2/</sup>	70,285	93,679	53,365	117,596	129,763
Terapia de lenguaje	13,305	15,691	12,415	20,152	29,194
Centro de tecnología adaptada <sup>3/</sup>	5,382	7,015	4,874	3,685	6,478
Estimulación temprana	4,666	4,671	3,214	3,198	3,752
Apoyos diagnósticos <sup>4/</sup>	3,823	7,464	6,875	3,621	3,472
Consulta médica en Unidades Básicas Rehabilitación	14,497	20,525	20,190	20,402	10,625
Terapia física en Unidades Básicas Rehabilitación	177,770	347,853	336,622	331,400	242,869
Visita de supervisión a las Unidades Básicas Rehabilitación	74	45	12	30	33
Persona con discapacidad incluida en actividades sociales	920	1,297	1,010	1,670	1,455
Servicio de apoyo para la inclusión social de personas con discapacidad	3,013	3,397	3,030	6,042	11,708
Servicio proporcionados por el albergue <sup>5/</sup>	3,957	3,510	2,415	2,533	5,112

1/ Estas acciones disminuyen a partir de 2017 en comparación con los años anteriores debido a que se modificó el criterio de registro para el servicio de enfermería, por lo cual se excluye del dato estadístico.

2/ Este Indicador está integrado por modalidades de terapia física y terapia ocupacional.

3/ Este Indicador está integrado por modalidades de educación especial y tiflotecnología.

4/ Estudios de electroencefalografía, audiometrías, emisiones otoacústicas (tamiz auditivo), potenciales evocados auditivos y timpanometría. Para 2017 y 2018, no se incluye estudios radiográficos simples.

5/ Hasta 2016 se denominó Servicios de albergue del centro de rehabilitación e inclusión social CREEVER.

e/ Cifras estimadas al 30 de noviembre.

Fuente: Sistema para el Desarrollo Integral de la Familia del Estado de Veracruz. CRISVER.

## Apoyos de Asistencia e Integración Social

Concepto	2014	2015	2016	2017	2018 e/
Campamentos recreativos	29	21	19	11	18
Apoyos funcionales	3,729	3,661	1,334	4,313	7,420

e/ Cifras estimadas al 30 de noviembre.

Nota: La información presentada se refiere únicamente al DIF Estatal, no incluye a los DIF municipales ni a los voluntariados.

Fuente: Sistema para el Desarrollo Integral de la Familia del Estado de Veracruz.

### Apoyos de Asistencia e Integración Social

#### Apoyos funcionales

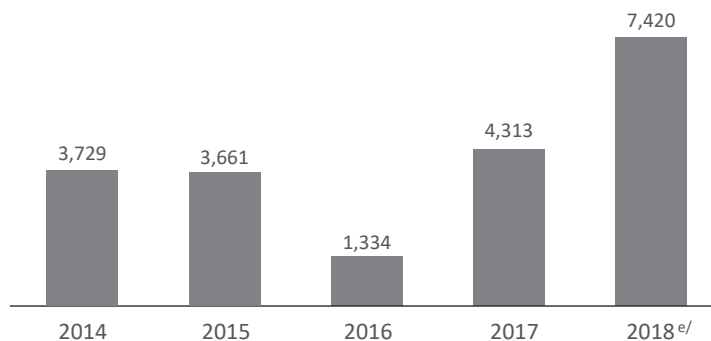

e/ Cifras estimadas al 30 de noviembre.

## Atención Ciudadana

Área	2014	2015	2016	2017	2018 e/
<b>Peticiones</b>	<b>5,127</b>	<b>4,253</b>	<b>1,344</b>	<b>1,995</b>	<b>2,956</b>
Atención a población vulnerable	1,852	1,446	407	580	540
Asistencia e inclusión social <sup>1/</sup>	1,628	1,221	277	829	1,598
Atención Jurídica <sup>2/</sup>	126	104	16	205	198
Finanzas	260	561	30	136	258
Otras áreas	573	503	368	83	338
Externas	688	418	246	162	24

1/ Hasta 2017 se denominó Asistencia Social y Rehabilitación.

2/ Hasta 2016 se denominó Jurídico.

e/ Cifras estimadas al 30 de noviembre.

Fuente: Sistema para el Desarrollo Integral de la Familia del Estado de Veracruz.

## Atención a población en condiciones de emergencia

Concepto	2014	2015	2016	2017	2018 e/
Cartones de leche (piezas)	1,408	1,443	0	0	0
Cobertores	16,191	14,899	1,758	1,280	72,000
Láminas de zinc	40	1,527	75	80	32,428
Colchonetas	739	617	632	160	19,357
Cocinas comunitarias	0	0	0	0	0
Ropa (bolsas)	0	0	0	0	0
Despensas de emergencia	72,700	2,513	4,563	41,005	11,820
Instalación de Subcomités de Atención a población en condiciones de emergencia (APCE)	212	212	212	57	96
Municipios capacitados en Instalación y Manejo de Centros de Acopio	212	212	212	0	0
Municipios capacitados en Instalación y Manejo de Albergues	212	212	212	0	0

e/ Cifras estimadas al 30 de noviembre.

Nota: Debido a que el área operativa se centra en atender a la población afectada por diversos fenómenos como tormentas, heladas, huracanes; o eventos químico-tecnológicos como explosiones y fugas tóxicas, siendo la magnitud de los mismos muy variable, las cifras consideradas corresponden al alcance del Programa de Emergencias.

La información presentada se refiere únicamente al DIF Estatal, no incluye a los DIF municipales ni a los voluntariados.

Fuente: Sistema para el Desarrollo Integral de la Familia del Estado de Veracruz.

## Centro de las Artes Indígenas

Concepto	2014	2015	2016	2017	2018 e/
<b>Dirección del Centro de las Artes Indígenas</b>					
Empleos directos permanentes	12	12	12	1	1
Población beneficiada (en comunidades)	5,000	5,000	5,000	2,448	2,616
<b>Ejecutivos y Áreas del Centro de las Artes Indígenas <sup>1/</sup></b>					
Empleos directos permanentes (ejecutivos)				2	2
Empleos directos permanentes (responsables de área)				4	4
Empleos directos permanentes (asistentes de área)				4	4
<b>Casa de las Danzas</b>					
Escuelas de voladores	4	4	4	4	4
Coordinación	5	5	5	5	5
Maestros tradicionales permanentes	21	22	22	21	21
Población beneficiada (estudiantes)	160	106	86	98	111
<b>Proyecto: "EDESRT UNAM - CAI"</b>					
Coordinación	2	2	2	2	2
Población beneficiada (municipios totonacas) <sup>2/</sup>	28	35	35	15	15
Población beneficiada (estudiantes) <sup>3/</sup>		15	11	11	10
<b>Casas de tradición y otros proyectos</b>					
Grupos comunitarios (localidades) <sup>4/</sup>	10	9	8	6	12
Consejo de Abuelos <sup>5/</sup>				10	10
Coordinación y asistentes <sup>6/</sup>	33	29	30	30	31
Empleos Maestros tradicionales permanentes	67	66	66	53	52
Población beneficiada (estudiantes en CAI)	484	395	301	231	293
Población beneficiada (estudiantes en comunidad) <sup>7/</sup>		258	326	141	229

1/ A partir de 2017 se integra el dato de Ejecutivos y Áreas del Centro de las Artes Indígenas, derivado de Dirección del Centro de las Artes Indígenas.

2/ Se cambia estadística a medir, anteriormente se medían localidades, a partir de 2017 se miden municipios.

3/ A partir de 2015 se integra el dato de alumnos beneficiados. Se ha trabajado de manera constante con un grupo de médicos tradicionales, para formar la base de la Escuela de la Medicina Tradicional, uno de los resultados del Proyecto: El camino del buen vivir.

4/ Anteriormente se medían municipios, a partir de 2017 se miden localidades.

5/ A partir de 2017 se incluye la estadística: Consejo de Abuelos, derivada de Empleos Maestros tradicionales permanentes.

6/ Hasta 2017 se denominó Coordinación.

7/ Para 2015 se integra este apartado para especificar los alumnos beneficiados en comunidad, ya que debido a la falta de recursos para transportes, se ha buscado la manera de replicar el CAI en las comunidades donde radican los maestros fijos.

e/ Cifras estimadas al 30 de noviembre.

Fuente: Sistema para el Desarrollo Integral de la Familia del Estado de Veracruz.

## Detección y Atención del Autismo

Concepto	2014	2015	2016	2017	2018 <sup>e/</sup>
<b>CEDAA (Centro de Detección y Atención del Autismo)</b>					
Diagnóstico de trastornos del espectro autista	56	60	70	147	129
Sesiones de psicoterapia	3,490	3,650	3,365	3,847	3,796
Sesiones de comunicación y lenguaje	1,774	2,000	1,890	2,389	2,245
Sesiones psicoeducativas	818	1,210	600	456	1,112
Consultas del programa médico-nutricional	2,648	2,030	1,477	1,407	1,261
Sesiones de integración sensorial	495	500	505	738	980
Sesiones de trabajo corporal: activación física y expresión corporal <sup>1/</sup>	645	700	1,017	1,073	957
Sesiones de musicoterapia	318	550	265	472	289
Sesiones del taller de habilidades sociales <sup>2/</sup>	496	650	450	48	351
Talleres para padres y familiares	518	950	576	465	96
Programa Tomatis <sup>3/</sup>	145	270	150		

1/ Actividades realizadas por el programa de inclusión al Arte y la Cultura.

2/ Para 2017 el taller de habilidades sociales reinicia actividades a partir de septiembre.

3/ Actualmente no se cuenta con personal capacitado y certificado para aplicar el programa, así como la renovación de las licencias para su uso.

e/ Cifras estimadas al 30 de noviembre.

Fuente: Sistema para el Desarrollo Integral de la Familia del Estado de Veracruz. CRISVER. Subdirección Estatal para la Detección del Autismo.

## Detección y Atención del Autismo

### Sesiones de trabajo corporal

#### Activación física y expresión corporal

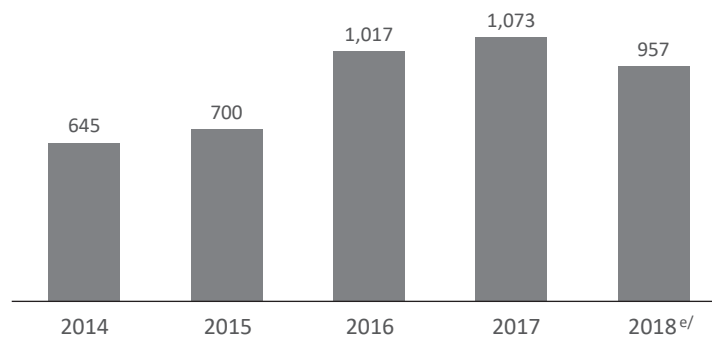

e/ Cifras estimadas al 30 de noviembre.

OG | Oficina del Gobernador



## Agenda del Gobernador del Estado

Actividad	Diciembre 2016	2017	2018 <sup>p/</sup>
Giras internacionales	0	0	0
Audiencias	0	0	0
Eventos privados y públicos	106	1,108	780

e/ Cifras preliminares al 19 de septiembre.

Fuente: Oficina del C. Gobernador. Coordinación Ejecutiva de Agenda. Coordinación de Agenda.

## Coordinación de Giras

Acciones	2014	2015	2016	2017	2018 <sup>e/</sup>
Giras Estatales	445	180	104	96	410
Giras Nacionales	77	49	37	0	0
Giras Internacionales	2	1	0	0	0
Visitas Presidenciales	7	5	5	4	5
Visitas de Secretarios de Estado	41	6	23	18	5

e/ Cifras estimadas al 30 de noviembre.

Fuente: Oficina del C. Gobernador. Coordinación de Giras.

## Actividades de la Coordinación de Acción Social

Acciones	2017			2018 <sup>e/</sup>		
	Eventos Gobernador	Cívicas y culturales	Apoyo a dependencias	Eventos Gobernador	Cívicas y culturales	Apoyo a dependencias
Coordinador	806	29	35	798	103	19
Maestro de Ceremonias	267	24	30	198	27	82
Sonido	322	9	74	347	19	60
Apoyo Logístico	146	8	210	211	21	122
<b>Total</b>	<b>1,541</b>	<b>70</b>	<b>349</b>	<b>1,554</b>	<b>170</b>	<b>283</b>

e/ Cifras estimadas al 30 de noviembre.

Fuente: Oficina del C. Gobernador. Coordinación Ejecutiva de Acción Social.

## Coordinación de Atención ciudadana

Concepto	Diciembre 2016	2017	2018 <sup>p/</sup>
Documentación	1,813	15,554	8,910
Atención directa	472	2,514	716
Atención telefónica	507	7,353	3,416
Vía Electrónica	446	8,861	4,702

p/ Cifras preliminares al 30 de septiembre.

Fuente: Oficina del C. Gobernador. Coordinación de Atención Ciudadana.

## Secretaría técnica

Acciones	2016	2017	2018 <sup>p/</sup>
Reuniones de agenda estratégica	6	1	0
Coordinación de eventos a los que asistió el Gobernador	1	0	0
Elaboración de documentación sobre agenda estratégica	13	88	118
Enlace de la Secretaría Particular del C. Gobernador para la elaboración del Informe de Gobierno	3	1	1
Asuntos enviados por el C. Gobernador y Secretario Particular para ser atendidos por la Secretaría Técnica	4	7	0
Reuniones del Subcomité de Adquisiciones, Arrendamientos, Servicios y Enajenaciones de Bienes Muebles	5	0	0
Gestiones diversas	6	392	0
<b>Total</b>	<b>38</b>	<b>489</b>	<b>119</b>

p/ Cifras preliminares al 17 de septiembre.

Fuente: Oficina del C. Gobernador. Unidad de Acceso a la Información Pública.

## Unidad de transparencia

Acciones	2015	2016	2017	2018 <sup>e/</sup>
Solicitudes de acceso a la información	113	115	617	430
Recursos de revisión	5	10	84	203

e/ Cifras estimadas al 30 de noviembre.

Fuente: Oficina del C. Gobernador. Unidad de Acceso a la Información Pública.

## Acciones realizadas por el Instituto Veracruzano de la Juventud

Concepto	2017	2018 <sup>p/</sup>
Jóvenes beneficiados con Foro Veracruz Emprende con los Jóvenes	23,100	300
Exposiciones realizadas	4,100	500
Firma convenios con diferentes instituciones académicas	123	160
Talleres de oratoria	54	0
Reuniones con diferentes autoridades municipales	252	65
Brigadas Juveniles	535	600
Debate político	3,330	n.d.
Festival de la Juventud	3,550	n.d.

n.d. No disponible.

p/ Cifras preliminares al 25 de septiembre.

Fuente: Oficina del C. Gobernador. Instituto Veracruzano de la Juventud.



## Asuntos indígenas

Acciones	2014	2015	2016	2017	2018 <sup>p/</sup>
<b>Acciones</b>					
<b>Solicitudes gestionadas</b>	<b>403</b>	<b>666</b>	<b>216</b>	<b>353</b>	<b>135</b>
Eventos Culturales	0	0	4	7	11
<b>Tipo de Gestión</b>	<b>388</b>	<b>146</b>	<b>326</b>	<b>7</b>	<b>13</b>
Laboral	10	0	0	5	9
Otros	378	146	326	2	4
<b>Tipo de Entregas</b>	<b>0</b>	<b>28,380</b>	<b>176</b>	<b>192</b>	<b>51</b>
Apoyos productivos	0	350	0	0	0
Apoyos económicos	0	0	0	0	0
Otros	0	28,030	176	192	51
<b>Supervisiones técnicas de seguimiento a proyectos</b>	<b>6</b>	<b>0</b>	<b>0</b>	<b>0</b>	<b>0</b>
<b>Reuniones</b>	<b>82</b>	<b>3</b>	<b>23</b>	<b>2</b>	<b>0</b>
Compromisos	46	3	10	2	0
Acuerdos	14	0	8	0	0
Otros	22	0	5	0	0
<b>Cursos y Talleres</b>	<b>3</b>	<b>6</b>	<b>3</b>	<b>0</b>	<b>0</b>
Impartidos	0	4	2	0	0
Recibidos	3	2	1	0	0
<b>Resolución de compromisos <sup>1/</sup></b>					
Familias beneficiadas	482	666	631		
Beneficiarios directos	482	666	631	104,000	5,110
Beneficiarios indirectos	1,580	3,335	3,155	20,000	112,378

1/ Resolución de Compromisos signados por la Dirección de Asuntos Indígenas.

2/ Se integraron cuatro eventos a las acciones, por ello se incrementó el número de beneficiarios indirectos, máxime que uno de ellos fue en Xalapa donde hay mayor número de población.

p/ Cifras preliminares al 31 de agosto.

Fuente: Oficina del C. Gobernador. Asuntos Indígenas.

## Agenda general de Aeronáutica

Operaciones	2014	2015	2016	2017	2018 <sup>1/</sup>
Vuelos programados	1,915	1,453	848	680	342
Bitácoras de vuelos realizados	2,001	1,386	828	557	436

1/ Cifras al 31 de agosto.

Fuente: Oficina del C. Gobernador. Dirección General de Aeronáutica.



## ► Siglas, abreviaturas y acrónimos

<b>APE</b>	Administración Pública Estatal
<b>C4</b>	Centro Estatal de Control, Comando, Comunicaciones y Cómputo
<b>CAEV</b>	Comisión del Agua del Estado de Veracruz
<b>CAI</b>	Centro de las Artes Indígenas
<b>CAPASITS</b>	Centro Ambulatorio de Prevención y Atención en Sida e Infecciones de Transmisión Sexual
<b>CBTA</b>	Centro de Bachillerato Tecnológico Agropecuario
<b>CBTIS</b>	Centro de Bachillerato Tecnológico Industrial y de Servicios
<b>CECyTEV</b>	Colegio de Estudios Científicos y Tecnológicos del Estado de Veracruz
<b>CETMar</b>	Centro de Estudios Tecnológicos del Mar
<b>CFE</b>	Comisión Federal de Electricidad
<b>CLUES</b>	Catálogo Único de Establecimientos de Salud
<b>CONAC</b>	Consejo Nacional de Armonización Contable
<b>CONACYT</b>	Consejo Nacional de Ciencia y Tecnología
<b>CONAFOR</b>	Comisión Nacional Forestal
<b>CONAGUA</b>	Comisión Nacional del Agua
<b>CONALEP</b>	Colegio Nacional de Educación Profesional Técnica
<b>CONAPESCA</b>	Comisión Nacional de Acuicultura y Pesca
<b>CONAPO</b>	Consejo Nacional de Población
<b>CONEVyT</b>	Consejo Nacional de Educación para la Vida y el Trabajo
<b>DENUE</b>	Directorio Estadístico Nacional de Unidades Económicas
<b>DIF</b>	Sistema Estatal para el Desarrollo Integral de la Familia
<b>EDAS</b>	Enfermedades Diarreicas Agudas
<b>EDESRT</b>	Estudio sobre el estado de Desarrollo Económico Social y del arte en la Región del Totonacapan
<b>ENOE</b>	Encuesta Nacional de Ocupación y Empleo
<b>ETA</b>	Empleado Temporal Administrativo
<b>FAFEF</b>	Fondo de Aportaciones para el Fortalecimiento de las Entidades Federativas
<b>FASP</b>	Fondo de Aportaciones para la Seguridad Pública

<b>FAV</b>	Fondo Ambiental Veracruzano
<b>FEIEF</b>	Fondo de Estabilización de los Ingresos de las Entidades Federativas
<b>FIDREVER</b>	Fideicomiso Veracruzano de Fomento Veracruzano
<b>FIES</b>	Fideicomiso para la Infraestructura en los Estados
<b>FIRIOB</b>	Fideicomiso Río Blanco
<b>FOMIX</b>	Fondo Mixto de Fomento a la Investigación Científica y Tecnológica
<b>FONDEN</b>	Fondo de Desastres Naturales
<b>FONE</b>	Fondo de Aportaciones para la Nómina Educativa y Gasto Operativo
<b>FONMETROAC</b>	Fondo Metropolitano de Acayucan
<b>FONMETROC</b>	Fondo Metropolitano de Coatzacoalcos
<b>FONMETROV</b>	Fondo Metropolitano Veracruzano
<b>FONMETROX</b>	Fondo Metropolitano de Xalapa
<b>FONREC</b>	Fondo de Reconstrucción de Entidades Federativas
<b>FOVIM</b>	Fideicomiso Irrevocable de Inversión y Administración para el Programa Especial de Financiamiento a la Vivienda para el Magisterio del Estado de Veracruz
<b>FPcGC</b>	Fondo de Protección contra Gastos Catastróficos
<b>GWH</b>	Gigawatt hora. Energía consumida por una carga de un GW durante una hora
<b>ICATVER</b>	Instituto de Capacitación para el Trabajo del Estado de Veracruz
<b>IEPS</b>	Impuesto Especial sobre Producción y Servicios
<b>IMSS</b>	Instituto Mexicano del Seguro Social
<b>INEGI</b>	Instituto Nacional de Estadística y Geografía
<b>IPAX</b>	Instituto de la Policía Auxiliar y Protección Patrimonial para el Estado de Veracruz
<b>IPE</b>	Instituto de Pensiones del Estado
<b>IRAS</b>	Infecciones Respiratorias Agudas
<b>ISAN</b>	Impuesto sobre Automóviles Nuevos
<b>ISERTP</b>	Impuesto Sobre Erogaciones por Remuneraciones al Trabajo Personal
<b>ISR</b>	Impuesto Sobre la Renta

<b>ISSSTE</b>	Instituto de Seguridad y Servicios Sociales de los Trabajadores del Estado
<b>IVAI</b>	Instituto Veracruzano de Acceso a la Información y Protección de Datos Personales
<b>IVEA</b>	Instituto Veracruzano de Educación para los Adultos
<b>mdp</b>	Millones de pesos
<b>MIA's</b>	Manifiestos de Impacto Ambiental
<b>MWh</b>	Megawatt hora. Energía consumida por una carga de un MW durante una hora
<b>NVR</b>	Nacidos Vivos Registrados
<b>OPD</b>	Organismo Público Descentralizado
<b>ORACVER</b>	Organismo Acreditador de Competencias Laborales del Estado de Veracruz
<b>PASEVIC</b>	Programa de Aplicación de los Sistemas de Enseñanza Vivencial e Indagatoria de las Ciencias del Estado de Veracruz
<b>PEMEX</b>	Petróleos Mexicanos
<b>PROCACU</b>	Programa de Cáncer Cérvico Uterino
<b>PROFISE</b>	Programa de Financiamiento para la Infraestructura y Seguridad de los Estados
<b>PROSPERA</b>	Programa de Inclusión Social
<b>PROVAC</b>	Programa de Vacunación Universal
<b>RDA</b>	Registro de Dosis Aplicadas
<b>RME</b>	Residuos de Manejo Especial
<b>SAEH</b>	Subsistema Automatizado de Egresos Hospitalarios
<b>SAR</b>	Sistema de Ahorro para el Retiro
<b>SAT</b>	Servicio de Administración Tributaria
<b>SCT</b>	Secretaría de Comunicaciones y Transportes
<b>SECTUR</b>	Secretaría de Turismo y Cultura
<b>SEDARPA</b>	Secretaría de Desarrollo Agropecuario, Rural y Pesca
<b>SEDECOP</b>	Secretaría de Desarrollo Económico y Portuario
<b>SEDEMA</b>	Secretaría de Medio Ambiente
<b>SEDESOL</b>	Secretaría de Desarrollo Social

<b>SEMAR</b>	Secretaría de Marina
<b>SEMARNAT</b>	Secretaría de Medio Ambiente y Recursos Naturales
<b>SENAS</b>	Semanas Nacionales de Salud
<b>SEP</b>	Secretaría de Educación Pública
<b>SESVER</b>	Servicios de Salud de Veracruz
<b>SHCP</b>	Secretaría de Hacienda y Crédito Público
<b>SIAP</b>	Servicio de Información Agroalimentaria y Pesquera
<b>SIDA</b>	Síndrome de Inmunodeficiencia Adquirida
<b>SINAVE</b>	Sistema Nacional de Vigilancia Epidemiológica
<b>SINERHIAS</b>	Subsistema de Información de Equipamiento, Recursos Humanos e Infraestructura para la Atención de la Salud
<b>SIS</b>	Sistema de Información en Salud
<b>SNDIF</b>	Sistema Nacional para el Desarrollo Integral de la Familia
<b>STPS</b>	Secretaría del Trabajo y Previsión Social
<b>SUAVE</b>	Sistema Único Automatizado de Vigilancia Epidemiológica
<b>SUBSEMUN</b>	Subsidio para la Seguridad Pública de los Municipios y Demarcaciones Territoriales del Distrito Federal
<b>TEBACOM</b>	Telebachilleratos Comunitarios
<b>TIIE</b>	Tasa de Interés Interbancaria de Equilibrio
<b>UCN</b>	Usuarios que Concluyen Nivel
<b>UNAM</b>	Universidad Nacional Autónoma de México
<b>UNEME</b>	Unidades de Especialidades Médicas
<b>UV</b>	Universidad Veracruzana
<b>VIH</b>	Virus de Inmunodeficiencia Humana
<b>WTC</b>	Centro de Exposiciones y Convenciones de Veracruz
<b>ZOFEMAT</b>	Zona Federal Marítimo Terrestre



SEGUNDO INFORME DE GOBIERNO ◀  
**Veracruz** | 2017-2018

TOMO CUATRO

## **La Socioeconomía de Veracruz en Cifras**

Se terminó de imprimir en el mes de noviembre de 2018, en los talleres gráficos de la Editora de Gobierno del Estado de Veracruz.





# Certificate

No. IQS/2092/2018

**IQS Corporation, S.A. de C.V.**  
International Accredited Body for Certification of Management Systems

Accreditor: entidad mexicana de acreditación, a.c. emac

Accreditation Number: No. 10/12. Accreditation validity beginning on 2012-07-27

Grants to:

**Oficina de Programa de Gobierno**

For demonstrating compliance with the requirements of Standard:  
**NMX-CC-9001-IMNC-2015 / ISO 9001:2015**  
Registered Scope of the Quality Management System, applicable to the:

**Process Integrating the Government Reports  
Veracruz Governor Ignacio de la Llave  
Delivers very Year**

Establishment located at:

Calle Pico de Orizaba No. 5, Col. Sipeñ Animas,  
C.P. 91190, Xalapa, Veracruz, México,  
Fiscal: Enriquez S/N. Palacio de Gobierno. Col. Centro,  
C.P. 91000, Xalapa, Veracruz, México.

Period of validity of the certificate:

2018.07.26 - 2021.07.25

Certificate is issued:

2018.08.06 Mexico City

  
José Luis Arias Balderas  
Executive Director of Certification

  
Luis E. Hernández Mendoza  
President



ISO 9001

*This Certificate is subject to compliance with the Contract for use of the Conformity and Trademark Certificate for Management Systems Certification.*

*NOTE: For additional information about the registered scope of this certificate, contact us:*

**IQS Corporation, S.A. de C.V.**

JOSÉ MARÍA RICO No. 102-PH, COL. DEL VALLE, C.P. 03230, CIUDAD DE MÉXICO, MÉXICO. TEL. (52) 55-5524-0960 CON 5 LINEAS  
dec@iqsc.com.mx

“Este producto ha sido integrado en la **Oficina de Programa de Gobierno**, cuyo sistema de gestión de la calidad ha sido certificado de conformidad con la norma ISO 9001:2015, por IQS Corporation, S.A. DE C.V.”



# Certificado

No. IQS/2092/2018

**IQS Corporation, S.A. de C.V.**

Organismo Internacional de Certificación de Sistemas de Gestión

Acreditador: entidad mexicana de acreditación, a.c. *ema*

Número de acreditación No. 10/12. Vigencia de acreditación a partir de 2012-07-27

Otorga a:

## Oficina de Programa de Gobierno

Por haber demostrado la conformidad con los requisitos de la Norma:

**NMX-CC-9001-IMNC-2015 / ISO 9001:2015**

El alcance del Sistema de Gestión de Calidad registrado, aplica a:

**El Proceso de Integración del Informe de Gobierno  
que Rinde Anualmente el Gobernador del Estado de  
Veracruz de Ignacio de la Llave**

Establecimiento ubicado en:

Calle Pico de Orizaba No. 5, Col, Sipeh Animas,  
C.P. 91190, Xalapa, Veracruz, México.

Fiscal: Enriquez S/N. Palacio de Gobierno. Col. Centro,  
C.P. 91000, Xalapa, Veracruz, México.

Período de validez del certificado:

2018.07.26 - 2021.07.25

Emisión del certificado:

2018.08.06 Ciudad de México.

  
José Luis Arias Balderas  
Director Ejecutivo de Certificación

  
Luis E. Hernández Mendoza  
Presidente

Este Certificado está sujeto al cumplimiento del Contrato de uso del Certificado de Conformidad y Marca para la Certificación de Sistemas de Gestión.

NOTA: Para cualquier información adicional respecto al alcance registrado del presente certificado, favor de contactarnos:

**IQS Corporation, S.A. de C.V.**

JOSÉ MARÍA RICO No. 102-PH, COL. DEL VALLE, C.P. 03230, CIUDAD DE MÉXICO, MÉXICO. TEL. (52) 55-5524-0880 CON 5 LÍNEAS  
dec@iqsc.com.mx

0005051



“Este producto ha sido integrado en la **Oficina de Programa de Gobierno**, cuyo sistema de gestión de la calidad ha sido certificado de conformidad con la norma ISO 9001:2015, por IQS Corporation, S.A. DE C.V.”



La Constitución Política del Estado de Veracruz de Ignacio de la Llave, en su Artículo 49, Fracción XXI, señala que es atribución del Gobernador presentar ante el Congreso del Estado, el 15 de noviembre de cada año, un informe escrito acerca del estado que guarda la Administración Pública.

El Tomo Cuatro, *La socioeconomía de Veracruz en cifras*, muestra series históricas de hasta cinco años de las obras y acciones del Gobierno del Estado de Veracruz.

En sus manos tiene información inédita que es parte integral de *nōvus data*: Laboratorio de los Grandes Datos del Gobierno de Veracruz, que considera este saber institucional como un bien público que se enmarca en una disposición novedosa, transparente y fidedigna. Como tal se asume como un sistema perfectible y en constante actualización.